Difficile volare, da oggi a mercoledì

● ROMA — Traffico aereo totalmente bloccato mercoledì prossimo, per lo sciopero del personale di terra della compagnia di bandiera e della «Aeroporti di Roma». Ma da oggi e fino a quel giorno, volare sarà una vera scommessa, perché sono stati proclamati scioperi articolati di quattro ore, le cui modalità vengono stabilite di giorno in giorno, per impedire appunto la programmazione di voli sostitutivi.

L'Alitalia ha comunicato che oggi tutti i voli intercontinentali *«si svolgeranno come da programma»*: solo quelli in partenza da Roma, *«potranno subire ritardi e cancellazioni»* tra le 13,30 e le 17,30.

Lo sciopero è stato proclamato da Cgil, Cisl e Uil. *«E' da sette mesi* — ha dichiarato il senatore Libertini, presidente della Commissione trasporti — *che attendono, senza una sola ora di sciopero, la trattativa per il contratto integrativo, scontrandosi con un muro di dinieghi e di silenzio»*.

Venerdì 23 Luglio 1982

STAMPA SERA

QUOTIDIANO D'INFORMAZIONI - TORINO, VIA MARENCO 32 - TEL. (011) 65.681 - CODICE DI AVVIAM. POSTALE 10126 - SPEDIZIONE IN ABBON. POSTALE (GRUPPO 1/70) - LIRE 400 (ARRETRATI IL DOPPIO)

STUDIO COMMERCIALE IMMOBILIARE ZANONCELLI
CESSIONI · RILIEVI AZIENDE NEGOZI · VOLTURE · COMPRA VENDITA IMMOBILI · FRAZIONAMENTI
10128 TORINO - VIA GENOVESI 4
Tel. 500473/501889/581694/599.760

Ma il processo ora va in ferie

TESTI PER MORO NUOVA VALANGA

Le udienze riprenderanno il 20 settembre - Saranno interrogati Andreotti e Cossiga, Craxi e Signorile e un lungo elenco di terroristi pentiti

FRANCESCO COSSIGA

GIULIO ANDREOTTI

BETTINO CRAXI

CLAUDIO SIGNORILE

ROMA — Il processo in Corte d'Assise sul caso Moro non salta, anzi s'ingrossa. Poco prima dell'alba, dopo una lunghissima camera di consiglio, i giudici hanno parzialmente accolto le richieste dei difensori e delle parti civili. Saranno citati come testi Andreotti e Cossiga, in quell'anno capo del governo il primo, ministro degli Interni il secondo. Tra i leader politici sfileranno anche i socialisti Craxi, Signorile e Pandolfi, che in quella vicenda rappresentarono il «partito della trattativa», mentre è stata respinta l'istanza di citazione per Piccoli, Zaccagnini e Berlinguer.

Testimonieranno anche alcuni giornalisti e il «top» dei terroristi pentiti, da Barbone a Sandalo, da Donat - Cattin a Viscardi. La Corte ha deciso inoltre di richiedere alcuni atti alla commissione parlamentare d'inchiesta sul caso Moro. Infine, non saranno riammessi in aula i sei brigatisti (Nicolotti, Azzolini, Micaletto, Piancone, Petrella e Nanni) espulsi nella fase iniziale del dibattimento «per intemperanze». Le «sensazionali rivelazioni» che avevano promesso dovranno riservarle per la vigilia della sentenza.

Il processo va ora in ferie. Le udienze riprenderanno il 20 settembre.

SERVIZIO A PAG. 13

SCONTRO SULLE ALIQUOTE IVA (+7 punti per molti prodotti?)

● ROMA — Il Consiglio dei ministri è riunito al gran completo dalle 10 di questa mattina e oggi, al termine, si dovrebbero poter intuire le scelte di politica economica che dovrebbero permettere di risparmiare nei prossimi 17 mesi ben 30 mila miliardi. Si ricorrerà a tagli della spesa pubblica e a nuove tasse, ed è però sui modi e sul dove colpire che partiti e ministri sono lontani dall'accordo.

Una manovra sull'Iva, come quella ipotizzata dal governo, per reperire rapidamente cinquemila miliardi con un aumento sino a sette punti sui beni di consumo durevole, e riduzione invece per i prodotti che incidono sulla scala mobile, troverebbe alla Camera la dura opposizione del gruppo democristiano. Altissimo non vuole nuovi ticket sulla sanità. Andreatta, in contrasto con i socialisti, propone un aumento sull'Irpef.

● A PAGINA 13

Rodano (pci) colpito da infarto

● ANCONA — Franco Rodano del pci, ex consigliere di Enrico Berlinguer, è stato ricoverato in gravi condizioni all'ospedale cardiologico Lancisi di Ancona per un attacco cardiaco. Rodano era ospite del figlio che vive a Monterado assieme alla moglie Luana Angeloni che è sindaco (pci) del paese dell'entroterra anconetano.

Nureyev questa sera al Valentino

● Ieri sera il celebre ballerino russo Rudolf Nureyev ha sorpreso il pubblico torinese esibendosi senza preavviso al Valentino in «Giselle». Ha danzato con il Boston Ballet che ha sostituito nel programma dei Punti Verdi il previsto complesso di Bali. Stasera, sempre al Valentino, la replica.

● A PAGINA 29

Bambino spastico rifiutato dal traghetto

● SASSARI — Il comandante del traghetto della Tirrenia partito ieri sera da Porto Torres per Genova si è rifiutato di imbarcare un bambino spastico di sette anni, Carlo Altana, il quale doveva raggiungere il capoluogo ligure per essere ricoverato per un periodo di cura nella clinica «Gaslini». Il comandante ha motivato la sua decisione con l'assenza a bordo della nave di un medico in grado di assistere il bambino, il quale era accompagnato dalla madre.

VENERDI' 23 LUGLIO - ANNO 114 - NUMERO 178

UN MILIARDO E 800 MILIONI PER LE 13 COMUNITA' MONTANE

Stanziati dalla Provincia per gli anni '81-'82 - Una sorta di «arretrato» - Verrà distribuito in base alla superficie e alla popolazione

«Le priorità di spesa, i progetti, gli obiettivi sono stati indicati direttamente dagli interessati, cioè i 13 presidenti delle comunità montane della provincia di Torino — spiega Ivan Grotto, assessore socialista alla montagna della Provincia — *poi tutti insieme abbiamo discusso sia le cifre dell'81 sia quelle dell'82. Direi che in questo modo si ribadisce il preciso ruolo della Provincia come ente sovracomunale presente concretamente sul territorio».*

La precisazione viene dopo che è stato indicato in un miliardo e 800 milioni lo stanziamento previsto per le Comunità per gli anni 1981 e 1982. La decisione è venuta alla fine di una serie di riunioni della II Commissione che si occupa di agricoltura, montagna e attività economiche, presenti il presidente Maccari, il repubblicano Francisco e l'assessore Grotto.

Gli interventi relativi all'anno finanziario '81 avranno contributi per un miliardo (la delibera passerà in giunta prima della fine del mese) mentre i rimanenti 800 milioni andranno sul bilancio dell'anno in corso.

Si è discusso molto negli anni passati sui criteri con cui assegnare i finanziamenti; sono state fatte molte ipotesi e alla fine è prevalso il sistema di graduare gli interventi usando il parametro «superficie-popolazione» che alla fine ha trovato tutti concordi.

Queste le cifre assegnate (per il 1981) a ciascuna comunità: Val Pellice 83 milioni 600 mila, Chisone e Germanasca 119 milioni 300 mila, Pinerolese Pedemontano 31 milioni 400 mila, Bassa Valle di Susa e Cenisia 171 milioni 100 mila, Alta Valle Susa 104 milioni 400 mila, Val Sangone 62 milioni 100 mila, Valli Ceronda e Casternone 22 milioni 400 mila, Valli di Lanzo 146 milioni 200 mila, Alto Canavese 64 milioni 200 mila, Valli Orco e Soana 102 milioni 600 mila, Valle Sacra 36 milioni 100 mila, Val Chiusella 32 milioni 200 mila, Dora Baltea Canavesana 24 milioni 500 mila. Il totale generale è appunto di un miliardo. Le cifre sono state fornite in seguito a precisi progetti già presentati e che prenderanno il via nei prossimi mesi. Vediamone qualcuno.

Val Pellice. Sono in cantiere opere di completamento dell'impianto del ripetitore televisivo per una migliore ricezione dei tre canali Rai: sarà completato il capannone ricovero del parco macchine; un contributo andrà alla Cooperativa Agricola Angrogna per finire il macello cooperativo di Chiot d'Aiga; verrà attuato il piano di risanamento della Tbc e brucellosi per ovini, caprini e bovini; verrà attivato un sistema di collegamento con ponte radio al servizio del pronto intervento in valle (squadre antincendio, Corpo forestale, vigili del fuoco, Cai, guardia medica, sgombro neve eccetera).

E' DURO IL LAVORO IN MONTAGNA

Infine verranno realizzate alcune strade al servizio di alpeggi e per forestazione.

Chisone e Germanasca. Realizzazione di un centro vendita dei prodotti agricoli locali e magazzino deposito. Costruzione di una struttura da destinare a Centro di assistenza artigianale e mostra mercato di prodotti dell'artigianato di valle; acquisto di attrezzature per lo smaltimento dei rifiuti solidi.

Bassa Valle di Susa. Costruzione di 31 vasche antincendio da localizzare in diversi comuni, con progetti esecutivi già redatti e approvati; ristrutturazione di due alpeggi comunali e acquisto di attrezzature permanenti per la conservazione del latte; sistemazione e consolidamento di strade rurali montane e impianti irrigui.

Alta Valle di Susa. Acquisto di un mezzo gommato polivalente attrezzato per lo sgombro neve e per la manutenzione ordinaria di piste agricole e fossi per irrigazione, utilizzabile anche per interventi in incendi di boschi e più genericamente per la protezione civile.

I sindaci delle **Comunità Valli di Lanzo** hanno invece deciso all'unanimità di spendere i fondi a disposizione per installare una serie di ripetitori e consentire così la ricezione dei canali televisivi della Rai, da sempre difficoltosa.

Alto Canavese. In parte verrà finanziata la costruzione della discarica pubblica controllata; in parte si pagherà il mutuo per l'acquisto di scuolabus per i comuni membri.

Valli Orco e Soana. Opere di ripristino alpeggi, elettrificazione rurale con centraline idrauliche, aiuti alla cooperativa produttori latte Gran Paradiso.

Valle Sacra. Acquisto di un veicolo fuoristrada e costruzione di un capannone prefabbricato per ricovero mezzi della comunità.

Valchiusella. Interventi per la raccolta di acque meteoriche lungo la strada intercomunale Trausella-Rueglio e sistemazione del deflusso a valle.

Dora Baltea Canavesana. Bonifica montana a sud dell'abitato di Nomaglio e contributi per la manutenzione straordinaria delle strade di accesso ad alpeggi nei comuni di Quincinetto, Carema, Settimo Vittone.

r. sc.

Consiglieri dc: «Questi i nostri redditi»

I consiglieri comunali della democrazia cristiana anticipano la legge sull'anagrafe patrimoniale che fa obbligo ai deputati e agli amministratori di dichiarare il proprio reddito.

Sono 19 e hanno reso pubblico i loro imponibili per l'anno 1981. Nella lista compare il nome, la professione, e l'importo dichiarato.

Giuseppe Accattino, ingegnere minerario, 7.596.000; Ciro Albanese, medico, 43.230.000; Bruno Alberton, funzionario di commercio, 33.280.000; Antonello Angeleri, studente, 3.868.000; Claudio Artusi, dirigente aziendale, 36.499.000; Mario Berardi, giornalista, 28.787.000; Maria Rosa Gasco Campolonghi, docente universitario, 23.980.000; Giovanni Paolo Collu, impiegato, 18.397.000; Giovanni Falletti, insegnante, 15.534.000; Sergio Gaiotti, impiegato, 17.946.000.

Giuseppe Gatti, docente universitario, 25.376.000; Giampiero Leo, studente lavoratore, 6.299.000; Vinicio Lucci, ispettore propaganda, 17.121.000; Walter Martini, impresario edile, 62.812.000; Camillo Montanaro, ingegnere, 48.508.000; Carmine Nardullo, funzionario statale, 22.437.000; Ido Rossi, artigiano, 52.172.000; Renato Valente, medico, 45.400.000; Gian Paolo Zanetta, legale Ordine Mauriziano, 18.912.000.

INFORMITALIA
ISTITUTO NAZIONALE INFORMAZIONI
Controlli indagini infedeltà
Corso VIII. Emanuele, 107

Baracca cavaliere e aviatore a Pinerolo

Seguendo tre temi fondamentali intitolati «Belle époque», «Baracca presso la scuola di equitazione» e «Baracca aviatore», si sta organizzando a Pinerolo, negli storici locali del maneggio coperto Caprilli, una mostra sul celebre cavaliere e aviatore.

La rassegna si terrà dal 9 al 24 ottobre, ma fin d'ora gli organizzatori stanno chiedendo la collaborazione di quanti fossero in possesso di materiali utili alla ricostruzione di ambienti liberty. Si cercano perciò automobili del primo '900, carrozze, vestiti, manichini e ogni altro tipo di cimelio relativo agli Anni Venti.

Per ulteriori informazioni rivolgersi a Regione Militare Nord-Ovest, Ufficio stampa 011/538.589.

Il dott. Palaja nuovo capo dell'ufficio istruzione

Il Consiglio superiore della magistratura ha messo a capo dell'ufficio istruzione del tribunale di Torino il consigliere Antonino Palaja. Dopo aver esercitato per alcuni anni l'attività di presidente di sezione penale, il dottor Palaja era passato nel '76 all'ufficio istruzione con la qualifica di consigliere istruttore aggiunto.

Assessore contro tutti a San Raffaele Cimena

Sei mesi fa venne proclamato «cittadino benemerito» Ora è stato destituito, dichiarato decaduto e denunciato

Sei mesi fa il Consiglio comunale, in seduta solenne, lo aveva proclamato «cittadino benemerito» di San Raffaele Cimena per la sua lunga attività di pubblico amministratore. Il sindaco Francesco Pozzo gli aveva consegnato diploma e medaglia tra gli applausi dei presenti. Qualcuno, quella sera, avanzò la proposta di eleggerlo, nell'85, nuovo sindaco del paese e molti furono d'accordo.

«Le mie disavventure — dice agli amici Carlo Lamberti, «cittadino benemerito di San Raffaele Cimena» — *ebbero inizio da quella sera dopo quella premiazione».*

In pochi mesi tutto è naufragato nella carriera politico-amministrativa dell'assessore alla Pubblica amministrazione, Lamberti. Il sindaco (eletto in una lista indipendente come Lamberti) lo ha denunciato all'autorità giudiziaria, poi gli ha tolto l'incarico in Giunta e, infine, dieci giorni or sono, il Consiglio comunale, su sua richiesta, lo ha dichiarato decaduto. Tutto per colpa di una costruzione abusiva accertata, a quanto pare, dall'Ufficio tecnico del Comune, tre mesi fa.

Il sopralluogo dei funzionari avrebbe stabilito che l'assessore Lamberti non aveva il permesso per abbattere una vecchia casa e poi ricostruirla ex novo: secondo la licenza avrebbe dovuto limitarsi a una ristrutturazione interna. L'assessore si giustificò dicendo che la casa era crollata, ma il sindaco emise ordinanza di sospensione dei lavori e poi di abbattimento.

Fu l'inizio della guerra tra il primo cittadino in carica e il primo cittadino *in pectore*. Il sindaco Pozzo presentò denuncia al pretore di Chivasso contro l'assessore Lamberti per costruzione abusiva, su precisa richiesta di un membro della commissione edilizia il quale ritenne *«che nel caso dell'assessore non valgono giustificazioni tecniche e che esiste comunque per gli amministratori pubblici un'esigenza di correttezza personale non eludibile».*

Il sindaco Pozzo revocò quindi l'incarico di assessore, e qualche giorno dopo Carlo Lamberti inviò le dimissioni da membro della Giunta ma non da consigliere; contemporaneamente fece ricorso al Tar contro l'ordine di demolizione dei lavori eseguiti.

Nell'ultima seduta del Consiglio comunale il colpo di scena: il sindaco ha presentato la richiesta di decadenza della carica del consigliere Lamberti e, a scrutinio segreto, il Consiglio ha sancito la sua incompatibilità *«avendo in corso una lite con il Comune».*

Rapinato distributore di benzina sulla tangenziale

Aldo Santimaria, 27 anni e il collega Carlo Leoni, 25 anni, addetti al distributore Agip della tangenziale a Nichelino, nuovo impianto in funzione da pochi mesi, sono stati aggrediti e rapinati stanotte da quattro giovani.

Il quartetto è arrivato alle pompe poco dopo le tre di stanotte: tutti giovani (con loro anche una ragazza) a viso scoperto, armati di due pistole, hanno colpito alla testa i due rubando 150 mila lire dalla cassa. Poi sono scappati su una 127 amaranto.

L'allarme è stato dato per telefono al 113 dal gestore Domenico Lodi, ma i banditi sono riusciti a dileguarsi.

Salone de
LA STAMPA
Libreria Concessionaria dell'Istituto Poligrafico e Zecca dello Stato
Via Roma, 80
Telefono 517.958
ABBONAMENTI E VENDITA Gazzette Ufficiali della Repubblica Italiana

Venite a brindare al
NUOVO CENTRO DI DISTRIBUZIONE VINI
F.LLI DEZZANI
(MONCALIERI)
La casa vinicola F.lli Dezzani di Cocconato d'Asti vi invita a degustare i suoi splendidi vini piemontesi presso la nuova Filiale di Moncalieri, Zona Industriale vicino alla Ilte
DEZZANI, anni di vino buono!
Aperto anche il Sabato

VACANZE A SETTEMBRE
nei villaggi di FAVIGNANA, ARBATAX, TROPEA, SELLIA MARINA
Quote da L. 260.000 per una settimana di soggiorno tutto compreso.
Informazioni e prenotazioni:
VACANZE - Via S. Tommaso 20
TORINO - Tel. 517.506
oppure presso il Vostro Agente di Viaggio.

NEW Style
VENDITA PROMOZIONALE
Abbigliamento uomo-donna
SCONTI SINO AL 50%
NEW STYLE - V. Viotti ang. v. Bertola - Tel. 530.296

Le radio private disturbano Caselle?

Una ventina di radio private torinesi sta ricevendo visite «sgradite» da parte dei funzionari del circolo costruzioni del Piemonte, ovvero l'organo periferico del ministero delle Poste e Telecomunicazioni che controlla l'uso delle radiofrequenze. Il sopralluogo degli incaricati serve ad accertare se le emittenti si sono adeguate alla diffida, fatta un anno fa, di trasmettere tra i 104 e i 108 mhz della modulazione di frequenza perché «riservati al ministero della Difesa, in particolare all'Aeronautica».

Le venti radio che occupano questa fetta di banda non si sono spostate e non hanno alcuna intenzione di farlo. Tra loro ci sono Centro 35, Studio 91, Canale 7, Stella Pianezza, Onda Radio Italia, Torino 91.

«Non si risolvono i problemi con verbali e multe — dice Vittorio De Giorgio, del comitato d'intesa tra radio private locali —. Sediamoci a un tavolino con i tecnici e discutiamo. In Italia ci sono già state sentenze del Tar che hanno stabilito che le radio possono trasmettere su tutta la "fm". E poi perché accanirsi tanto con le emittenti locali, quando non si sta facendo niente per disattivare gli impianti di radio e tv estere?».

Novelli resta a Torino, e il vicesindaco va in Sud America sulle orme di Garibaldi

Queste le vacanze del «palazzo» - Tutti dicono che costeranno «pochissimo» - Biffi-Gentili sarà guidato da Anita, pronipote dell'Eroe dei Due Mondi - Franco Reviglio vuole scalare il Monte Bianco con l'ex ministro Pandolfi - Ferie più «convenzionali» per gli altri politici

Il sindaco Novelli a Torino anche d'estate, il vicesindaco Biffi Gentili sulle orme di Garibaldi in Sudamerica per un viaggio organizzato dalla «*Fondazione culturale europea*» e guidato da una nipote dell'«eroe dei due mondi», Anita Garibaldi.

Il consiglio comunale è andato in ferie. Un riposo conquistato dopo numerose e lunghe sedute, l'ultima delle quali si è conclusa mercoledì mattina, alle 3, con l'ennesima polemica sulla Sagat, la società che gestisce l'aeroporto di Caselle.

Consiglieri e amministratori in vacanza, dunque. Non per questo la vita municipale della città si arresta. La giunta avrà ancora alcuni incontri. Si stabiliranno i programmi di lavoro per la ripresa di settembre e i turni di copertura da parte dei componenti della giunta. Tutti gli assessori, peraltro, si terranno in comunicazioni con le rispettive segreterie, pronti a intervenire per qualche problema, se sarà in caso.

Ma dove vanno i politici torinesi? Come detto, Diego Novelli rimane in città. Per lui un mese di riposo, non di vacanza. Per il vicesindaco Biffi, invece, una interessante avventura, e un altro capitolo, anche se non ufficiale, delle celebrazioni che quest'anno il psi ha studiato per ricordare Garibaldi.

BIFFI-GENTILI

NOVELLI

«*Poi me ne andrò in campagna* — afferma Enzo Biffi Gentili —. *Sarà lì che mi riposerò*».

Ma il viaggio in Sudamerica quanto le costerà? «*Non ho ancora fatto i conti, ci sarà anche mia moglie*». La risposta del vicesindaco è immediata, non lascia spazio a eventuali imbarazzi nel dire cifre da capogro.

Sulla spesa del politico in vacanza non c'è possibilità di avere informazioni precise. Tutti, a parole, spenderebbero poco. Quanto? «*Poco*».

Invero sono molti coloro che approfitteranno di «*sinceri amicizie*» per essere ospitati. Quasi tutti trascorreranno le ferie in Italia, ma lontani dai soliti ambienti dove si parla di politica o di argomenti con cui si è alle prese per il resto dell'anno.

«*Vado in un posto isolato della Sicilia* — dice Franco Reviglio, ex ministro delle Finanze —. *In una casa dove non c'è neppure il telefono. Voglio godermi la tranquillità di un piccolo paese*». C'è da augurargli che ci sia anche l'acqua.

Poi, Reviglio andrà a Gressoney. Ha già un appuntamento con un altro ex ministro, Pandolfi. «*Mi allenerò* — aggiunge — *per fare qualche scalata. Ho sempre in mente di fare il Monte Bianco. Chissà che non sia la volta buona*».

L'ex ministro delle Finanze spenderà molto? «*No, sono ospite di amici*».

Un altro politico che è abituato a fare preventivi e bilanci è l'assessore Passoni, ma anche da lui le cifre in conto «*vacanze per il recupero delle energie*» non vengono fuori.

«*Ho stabilito un tetto da nun superare* — precisa l'assessore al bilancio —. *Vado in Spagna con la famiglia, per venti giorni, poi andrò in campagna, nelle Langhe*».

Lunghe camminate per l'assessore ai lavori pubblici, Scicolone: «*Ho affittato un appartamento a Bardonecchia. Starò lì tutto agosto con moglie e figlia*».

I liberale Dondona va all'isola d'Elba (12 giorni): «*Sono ospite di amici* — afferma —. *Mi vo bene, io ho moglie e tre figli. Ricambierò il piacere a questi amici trascorrendo qualche settimana a Claviere, dove ho un alloggio. Li spenderemo poco e mangeremo bene: tutti prodotti genuini della campagna. Mi sgobberò decine di chilometri in bici, la mia passione*».

Un altro che non va in vacanza: Franco Ferrara, repubblicano. «*Devo recuperare il lavoro lasciato arretrato per seguire gli impegni del Consiglio*».

Le vacanze divideranno le due «amicone socialiste» Elda Tessore e Franca Prest. Tutte e due vanno con le rispettive famiglie, la prima a Bardonecchia e poi in Corsica, la seconda in Toscana, ospite dei genitori.

Il dibattito politico rischia di trasferirsi a Bardonecchia; dopo Scicolone e Tessore, anche il capogruppo dc Gatti trascorrerà agosto ai piedi del traforo del Frejus. Forse soltanto il timore di polemiche per la non costruzione dell'autostrada tiene lontani solo i comunisti da questa località montana.

Una rapida carrellata su altri politici. L'asssessore all'istruzione Artesio va ad Amalfi, da amici; l'assessore alla casa, Vindigni, torna al suo Pozzallo (Ragusa) tra i parenti; l'assessore all'ambiente, Chiezzi, sarà in Liguria; il consigliere liberale Re alternerà la vacanza tra Liguria e Sardegna. «*Troverò finalmente il tempo per ultimare una pubblicazione sul marketing* — dice —. *Poi cercherò di essere il 15 agosto a Palermo per vedere il mio Torino* (ndr: Re fa parte del consiglio d'amministrazione)».

E ancora: Mario Berardi, consigliere dc, va a Viareggio: «*Moglie e figlia vogliono il mare, io preferivo la montagna. Sono le uniche vacanze dell'anno: hanno vinto loro*». Il segretario del psi, Alessio, andrà in Versilia. Flavia Bianchi, la più nota consigliera della sala rossa, va in Sardegna: in moto, con la tenda, ma soprattutto con Claudio, che ha sposato — davanti al sindaco Novelli — qualche giorno fa. «*E' il mio viaggio di nozze*». Auguri. A tutti.

Luciano Borghesan

Giovani industriali studiano il futuro

Quattro seminari sull'evoluzione dell'azienda - Teoria e informazione ma anche pratica

Quali saranno i comportamenti aziendali nel prossimo decennio? In particolare, come si evolvono tre funzioni cardine di impresa: quella della produzione, del marketing e della finanza?

Questi gli interrogativi da cui nasce il progetto «A.90», Azienda 1990, che i Giovani industriali di Torino hanno messo a punto in questi giorni e che avrà inizio nel prossimo autunno.

Si tratta di quattro seminari in cui l'evoluzione dell'azienda e delle sue funzioni critiche sarà affrontata sia sotto il profilo teorico-informativo, sia sul piano pratico-operativo.

Per facilitare la «trasferibilità» delle ipotesi e dei modelli studiati alla realtà aziendale dei partecipanti, ogni seminario vedrà la compresenza di uno studioso della materia e di un imprenditore, protagonista di scelte o di episodi di innovazione particolarmente rilevanti.

Saranno così invitati a testimoniare la propria esperienza, industriali come Pietro Barilla, Carlo Benusso, Carlo De Benedetti, Francesco Merloni; mentre, in qualità di docenti o esperti di settore, parteciperanno Augusto Morello, Giorgio Rota, Andrea Rugiadini e Mario Unnia; il coordinamento del programma è affidato a Maria Ludovica e Riccardo Varvelli.

I corsi, compatibilmente con le esigenze organizzative, saranno aperti su richiesta anche ad esterni al Gruppo giovani imprenditori. Il programma di ogni seminario, della durata di un giorno, prevede due conferenze brevi, distribuzione di materiale di documentazione ed una esercitazione di «trasferibilità» personale.

«I nostri appelli all'efficienza del sistema economico — *ha dichiarato Alberto Tazzetti, presidente torinese dei Giovani industriali, alla presenza di Sergio Pininfarina, in un incontro di presentazione del progetto "A.90"* — sarebbero velleitari se a nostra volta non fossimo i migliori artefici di efficienza proprio là dove svolgiamo la nostra attività, cioè in azienda. Queste iniziative sono tipiche dell'attività di un'associazione come la nostra, che considera un dovere non solo economico, ma anche sociale, un continuo aggiornamento affinché le nostre imprese restino competitive».

Da Rivoli nel Salernitano per costruire una scuola

Ventinove volontari passeranno le vacanze lavorando nelle zone colpite dal terremoto

Giovedì 29 luglio 46 volontari partiranno da Rivoli per andare a passare le vacanze lavorando, nel comune di Salvitelle, nel Salernitano, paesi quasi totalmente distrutto dal terremoto nel 1980. Obiettivo del viaggio è costruire una scuola media di tre aule, prefabbricata, donata dal Comune di Rivoli. Il materiale viaggerà su due autotreni, un camion, un furgone, mentre i tecnici occuperanno un pullman.

I volontari, che passeranno le vacanze lavorando 10 ore al giorno gratis (compresi i festivi), sono un geometra, 4 elettricisti, due idraulici, otto carpentieri, 14 operai, due autisti, un palista. Sono presenti anche otto donne. Provengono dai comuni di Rivoli, Rosta e dalle comunità montane della bassa ed alta valle di Susa. La scuola verrà montata a tempo di record e cioè in 11 giorni. Questa è la seconda volta che un'autocolonna di volontari scende a Salvitelle, da Rivoli, per lavorare gratis.

Nel Natale del 1980 40 persone costruirono una scuola materna di 140 metri quadrati in 9 giorni, consegnandone le chiavi al sindaco Geremia Stanco. Dopo d'allora sono continuati i contatti tra il Comune di Rivoli e Salvitelle e, usando i residui finanziari raccolti con collette pubbliche nel periodo immediatamente dopo il terremoto, è stata acquistata la scuola prefabbricata che viene montata ora.

Salvitelle è un paese di 1200 abitanti a 700 metri d'altezza con attività prevalentemente agricola. La percentuale di abitazioni distrutta dal terremoto è stata quasi totale; ancora oggi molte famiglie vivono in roulottes, altre in containers, dato che la ricostruzione delle case è ancora di là da venire. Anche i servizi pubblici sono sistemati in prefabbricati e case mobili, come le scuole, gli ambienti sociali, assistenziali e il centro medico.

Il costo totale della scuola è di 78 milioni, identico a quello della materna già sistemata due anni fa, e comprende solo i materiali, le spese di trasporto e il soggiorno dei volontari, che presteranno la loro opera completamente gratis. Il ritorno in Piemonte è previsto per il 9 agosto.

Benzinai in sciopero

Sciopero dei benzinai da lunedì a sabato della prossima settimana. L'astensione dal lavoro proclamata dal sindacato Faib è una conseguenza «dell'opposizione delle compagnie petrolifere» e «dell'indifferenza del governo».

Per ricordare le vostre vacanze le più belle Reflex 35 mm a prezzi imbattibili

MASH

IL SHOP DEL FOTOCINE

TORINO - V. S. Secondo 56 - Tel. 011/596.854

YASHICA FX3 + ob. F2/50 mm. L. 214.000	MINOLTA X81 + ob. F1.7/50 mm. L. 244.000
YASHICA FX3 Quarz + ob. F2/50 mm. L. 296.000	MINOLTA X07 + ob. F1.7/50 mm. L. 583.000
NIKON + ob. F1.8/50 mm. L. 397.000	MINOLTA X35 + ob. F1.7/50 mm. L. 485.000
NIKON FE + ob. F1.8/50 mm. L. 488.000	NIKON FM 2 corpo L.385.000
NIKON EM + ob. F1.8/50 mm. L. 440.000	COSINA CT4 + ob. F2/50 mm. L. 285.000
OLYMPUS OM1 + ob. F1.8/50 mm. L. 324.000	NIKON F3 + ob. F1.8/50 mm. L. 1.050.000
PENTAX ME Super + ob. F1.7/50 mm. L. 359.000	CONTAX 137 + ob. F1.7/50 mm. L. 525.000
OLYMPUS OM10 + ob. F1.8/50 mm. L. 255.000	CONTAX 139 + ob. F1.7/50 mm. L. 430.000
OLYMPUS OM 2 + ob. F1.8/50 mm. L. 458.000	MINOLTA X99 nera + ob. F1.7/50 mm. L. 329.000

Borsa pronto corredo tutti gli apparecchi
Garanzia di regolare importazione su tutti gli apparecchi

BOUTIQUE
Hartnell
Via Arsenale 25 - Torino - Tel. 533.973
VENDITA PROMOZIONALE
sc. 20% aut legge n. 80

Ecco gli impegni per la pace di Torino

Torino per la pace e contro la fame nel mondo: dalle parole ai fatti. Una pioggia di iniziative testimonierà nei prossimi mesi l'impegno della città. Lo ha deciso il Comune. Una consulta, espressione delle forze politiche e sociali e di varie organizzazioni e associazioni, ha messo insieme un programma che con 500 milioni aprirà concreti orizzonti di speranza.

Incontro dei movimenti per la pace — *Si svolgerà a Torino. L'amministrazione comunale si assume la spesa per il soggiorno di 10 relatori, e di altre 20 persone; offre la sede per la riunione, le traduzioni simultanee, gli inviti e la pubblicizzazione.*

Corsi di formazione — *C'è la possibilità di offrire a giovani dei Paesi del Corno d'Africa «lezioni» gratuite per diventare infermieri, motoristi, muratori. I contatti verranno seguiti dal centro studi Bertrand Russell. Attraverso ambasciate e governi gli istruttori dei tre corsi verranno inviati nei Paesi che li ospiteranno.*

Acquisti-dono per la Somalia — *E' una importante operazione che consiste nell'acquistare e donare alla Somalia apparecchiature per l'approvvigionamento di acqua nelle zone rurali, il contenimento dei consumi di combustibile per usi domestici, lo sviluppo di tecnologie che utilizzano energie alternative. Questo significa fornire 4 aeromotori, una pompa, materiali e manufatti per realizzare prototipi ad elevata efficienza e cucine di tipo solare; materiale tecnico scientifico per corsi di formazione, cemento e, se sarà necessario, il lavoro di una équipe del Politecnico a Mogadiscio per il montaggio.*

Convegno sul Sud Africa — *C'è un appello dell'Onu e Torino organizzerà un convegno sul «punto caldo» del Sud Africa. L'amministrazione comunale si assume le spese di viaggio e soggiorno in città di personalità europee. L'incontro (cui ne seguirà un altro sulla grave situazione del Centro America) verrà preparato dal centro studi Russell che si incarica anche della pubblicazione degli atti.*

Convegno contro la logica dei blocchi — *Anche in questo caso il Comune si assume le spese di 20 relatori.*

Nicaragua — *E' forse l'operazione più impegnativa. Torino si impegna a realizzare, con una spesa di 120 milioni, un villaggio di 60 abitazioni unifamiliari in Nicaragua. Nelle ricerche per la progettazione verrà coinvolta la Facoltà di architettura del Politecnico. Il Comune patrocinerà inoltre una mostra sui «Simboli di pace».*

PASSAGGI A LIVELLO, ADDIO IN POCHI ANNI SPARIRANNO

Lo hanno deciso Regione e Ferrovie - Vantaggi enormi per i paesi tagliati in due dalle rotaie, e per i nodi stradali - Un programma lungo e costoso - Ci vorranno anni, e molti investimenti

Passaggi a livello «*addio*»: Regione e ferrovie li vogliono cancellare dalla carta geografica. Sarà una faticaccia e costerà qualche miliardo. Ma finalmente si renderà giustizia a quei paesi tagliati in due da linee ferroviarie e a quelle strade strozzate dai fino ad oggi indispensabili «alt» che permettono il transito di locomotive e «littorine». Sarà necessario lavorare con gradualità e per parecchi anni. Ma esperti e politici lo sanno e non coltivano inutili illusioni.

L'operazione ha il carattere di quelle di grande respiro e sta nascendo passo dopo passo nel segreto degli uffici. Se ne occupa un comitato che raggruppa specialisti dell'assessorato regionale ai trasporti e dirigenti del compartimento ferroviario di Torino. E' nato un primo «*documento*» che sarà la falsariga del gigantesco intervento.

Bisogna decidere quali passaggi a livello debbono essere sostituiti da sovrapassi o sottopassi, quali altri possono essere raggruppati e ricondotti ad una sola sopraelevazione. «*Non è certo con un colpo di spugna* — spiega l'assessore Giuseppe Cerutti, socialdemocratico, *trainer* dell'accordo con le ferrovie — *che si cancellano centinaia di passaggi ormai radicati a torto o con ragione nella vita del sistema di trasporto piemontese. Intendiamo invece muoverci in un ragionevole arco di tempo utilizzando sia le risorse delle ferrovie che quelle della Regione*». Il «*parlamentino*» subalpino ha già approvato nel '78 una legge, la 73 che può autorizzare l'impegno di spesa di qualche miliardo su un capitolo del bilancio del Piemonte.

«*In cassa ci sono pochi soldi* — continua l'assessore — *si tratta allora di valorizzarli al massimo consolidando la disponibilità finanziaria di tutti gli enti interessati e cioè Anas, comuni, province, Ferrovie, Regione*».

Tappe «*calcolate*» dunque a causa della crisi. Come? «*Dovendo fare delle scelte, occorre stabilire senza nessuno timore* — dice un esperto — *una scala di priorità. Ci sono situazioni particolari che vanno risolte nel più breve tempo possibile, altre che il buon senso vuole superate al più presto, altre ancora che invece possono attendere mesi o anni*». Verrà allora compilata una graduatoria che distribuirà su tre gruppi i passaggi a livello «*da lavorare*» nei prossimi anni. I criteri saranno ovviamente molti e s'incroceranno spesso con esigenze ferroviarie, urbanistiche, viarie.

I primi a sparire saranno i «*passaggi*» aperti ed incustoditi, quindi quelli non protetti da segnali e chiusi ad orario, poi quelli le cui sbarre vengono automaticamente abbassate dai convogli in avvicinamento e, da ultimi, quelli aperti a richiesta. Ma queste sono norme del tutto indicative. Infatti è ovvio che avrà precedenza assoluta la soppressione dei passaggi a livello su linee interessate da raddoppi, triplicamenti o quadruplicamenti o da potenziamenti del livello di servizio offerto con un maggior numero di treni.

«*Disco verde*» per le soppressioni che comporteranno opere da realizzare in tempi brevi e con minori spese.

Saranno necessarie indagini, ma prima di decidere bisognerà considerare tutta la complessa gamma di variabili che «*vive*» su un passaggio a livello: il numero dei veicoli che vi transitano ogni giorno, la posizione nella struttura urbanistica del paese o della città, le condizioni particolari di pericolosità. Insomma non sarà facile stabilire dove, come e quando intervenire prima.

Gian Mario Ricciardi

INDIRIZZI UTILI

ABBIGLIAMENTO BAMBINI Baby Club, via Nizza 43 telef. 669.896
ACCONCIATURE MASSIMO Centro Estetica v. S. Teresa 10 t. 519.053 - 511.032
ANTONIO CONSIGLIO haut coiffeur c. De Gasperi 26/d tel. 582.882
NINI PETTENUZZO Parrucchiere per signora via Alfieri 16 tel. 530.844
DENTISTA SPECIALISTA 24 ore su 24 previa telefonata al 744.640 festivi festivi riparazioni protesi v. Pinelli 100
ERTE LAMPADARI via Cigna 2 tel. 521.22.14 aperto agosto per risolvere i vostri problemi d'illuminazione
OTTICA TRE via Magenta 2
OTTICA MOLINETTE p. Carducci 126
OTTICA BONINO via Po 8 bis
RISTORANTE LA FORNACE «Un angolo di Liguria con le sue specialità» via Fornace 49, Alpignano tel. 967.49.42 Tutte le sere fantastica grigliata all'aperto. Gradite le prenotazioni
PRONTO CASA RIPARAZIONI tel. 533.502 idrauliche, elettriche, tapparelle, lavatrici, ecc.
TRASLOCHI Torino dintorni tel. 592.483.
ELETTRAUTO v. Ormea 90 t. 682.520
GOMMISTA c. Palermo 97/h t. 280.677

Se la vostra attività prosegue anche in «tempo di ferie»

informate i torinesi tramite questa rubrica, rivolgendovi alla PUBLIKOMPASS S.p.A.

via Roma 80
via Maroncelli 32
tel. 658.965 - 658.844

Troppo caro nel 2000 coltivare mangime per bestiame Saranno gli animali selvatici a salvare la bistecca

Una proposta della facoltà di veterinaria dell'Università di Torino - Ripopolare con cervi, daini e cacciagione di ogni tipo i terreni incolti - L'unico problema: evitare la sproporzione fra numero dei capi e ambiente - Nella tenuta della «Mandria» i primi esperimenti

Parte dalla facoltà di Veterinaria dell'Università di Torino una proposta per ottenere su buona parte del territorio nazionale carni a bassissimo costo. La proposta consiste nel ripopolare con animali selvatici le terre incolte. Gli animali impiegati, a seconda delle zone, dovrebbero essere: daini, camosci, stambecchi, cervi e cinghiali.

A questo progetto lavora da 15 anni il professor Teresio Balbo, direttore della cattedra di malattie parassitarie della nostra Università.

«La nostra intenzione — *dice il professor Balbo* — è quella di potenziare il patrimonio faunistico del Paese. Il primo obiettivo è di tipo estetico-culturale. Rendere l'ambiente gradevole e popolato da animali significa avvicinare i giovani alla natura. Il secondo obiettivo è di tipo più attuale e consiste nel garantire l'approvvigionamento alimentare. Nel prossimo ventennio il Mondo raggiungerà una popolazione di sei miliardi di individui e l'uomo entrerà in concorrenza con gli animali per l'approvvigionamento di proteine».

Oggi grandi estensioni di terreni vengono coltivate per produrre alimenti per animali da carne. In pratica si tiene impegnato molto terreno per ottenere poche proteine: quelle dell'animale nutrito col prodotto di quelle colture.

«SELVATICI» IN LIBERTA' ALLA MANDRIA

«Con l'aumento della popolazione — *spiega il professor Balbo* — si arriverà certamente all'utilizzo dei campi per ottenere direttamente proteine e in quantità ben maggiore: si pensi alla soia, ad esempio. Gli allevamenti di animali, così come sono concepiti oggi, sono destinati a scomparire. Ritengo che interverranno apposite leggi, come è avvenuto in Svizzera durante l'ultima guerra quando era stato vietato l'allevamento dei polli».

Se i campi coltivabili saranno destinati alla produzione di alimenti per l'uomo, agli animali non rimarranno, per sopravvivere, che le terre incolte. Secondo il professor Balbo, introducendo dei «selvatici» su queste terre si invertirebbe la tendenza del suolo a produrre piante non commestibili, e quelle da foraggio prenderebbero il sopravvento.

«A questo punto — *dice il professore* — il nostro intervento dovrebbe essere solo quello di fare attenzione che il numero di animali non superi il limite accettabile per quella estensione di terreno. Sei anni fa, ad esempio, abbiamo introdotto quattro femmine di cinghiale e due maschi in un'area di 400 ettari. L'anno scorso i cinghiali erano diventati 300. Quando il numero cresce troppo possono insorgere epidemie che provocano grandi morie. Oggi mancano i grandi predatori e gli animali devono affrontare antagonisti microscopici ma non meno pericolosi».

Quando si arriva al limite di saturazione — secondo il professore — si devono prelevare alcuni individui per immetterli in un altro territorio o macellarli. E' quello che si fa nel parco della Mandria da quando è passata sotto l'amministrazione pubblica. Prima d'allora erano le battute di caccia a ridurre il numero.

Gli studi che il professor Balbo conduce in questo campo riguardano due ambienti: La Mandria e un parco in Calabria dove ogni anno vengono prelevati 300 daini. In questi giorni si sta eseguendo un censimento dei cervi della Mandria, in passato decimati da una malattia dopo aver raggiunto un numero troppo alto di individui.

Oltre alla Calabria e al Piemonte, anche l'Umbria, la Toscana e la Lombardia si sono avventurate su questa strada che secondo il professor Balbo è l'unica che ci consentirà, nel 2000, di mangiare ancora carne.

c. m.

I consigli di Wilma De Angelis.

Se avete qualche chilo di troppo, *stasera provate a cenare con i Gram. Invece di sottoporsi a diete austere basta sostituire al pasto serale una tazza di Fiocchi di mais Gram con latte scremato. Questa cena leggera vi fornisce la giusta dose di proteine, carboidrati, vitamine e sali minerali, contenendo appena 250 calorie. Questo basterà per tornare in linea in poco tempo (e senza neanche accendere il gas).*
I GRAM li trovate in tutti i supermercati nella versione Corn Flakes e Fiocchi di mais senza zucchero.

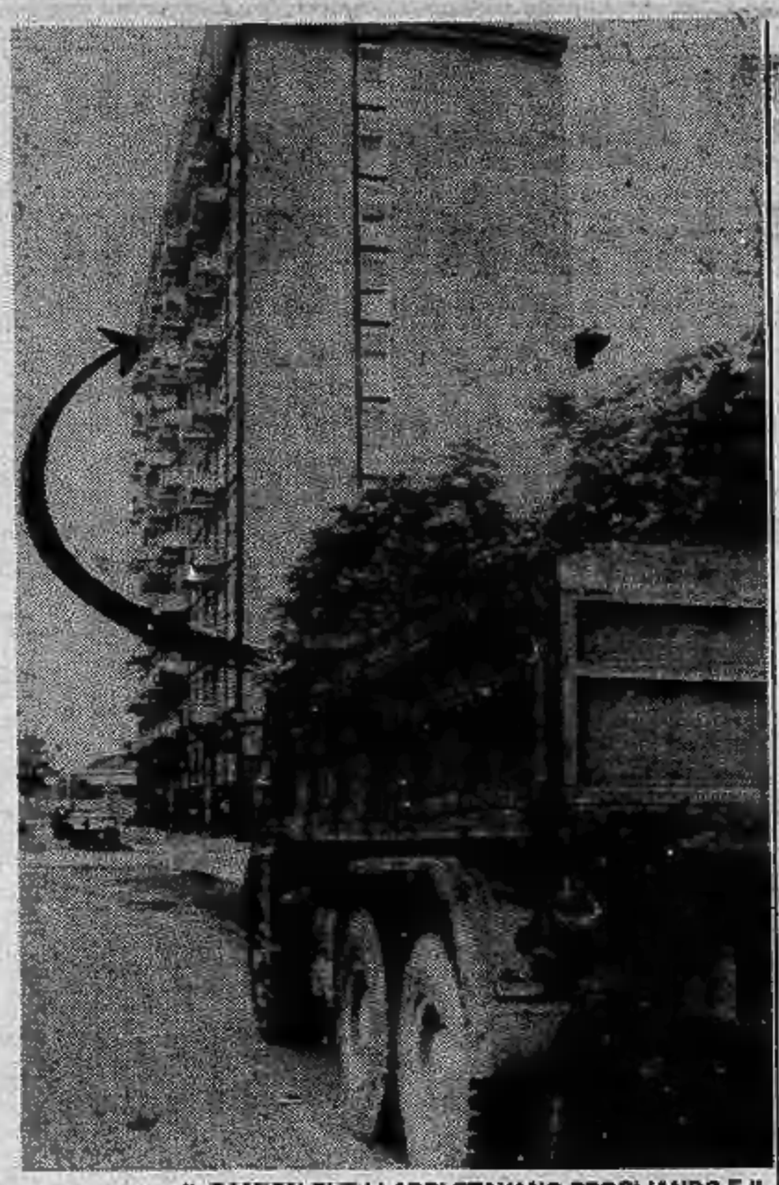

IL CAMION CHE I LADRI STAVANO SPOGLIANDO E IL BALCONE DI CASA CALO'

Autopsia sul ladruncolo ucciso decide la sorte del camionista

E' importante la direzione del proiettile penetrato nella schiena di Mario Zara - Antonio Calò ha sostenuto d'aver sparato per aria - L'accusa di omicidio volontario potrà essere rafforzata o ridimensionata proprio da quanto diranno i medici legali

Questa mattina alle 11 si è svolta l'autopsia di Mario Zara, il ladro ventiduenne ucciso l'altra notte alle 3,30 dal proprietario d'un camion posteggiato in piazza Guala da cui stava asportando il tachigrafo. L'esame del corpo ha un'importanza estrema per il futuro processuale di Antonio Calò, l'uomo che ha sparato ed ora è in stato di arresto sotto l'accusa di omicidio volontario.

Nulla è trapelato sui risultati della perizia a conferma del valore fondamentale che ha il responso dei medici legali. A quel che risulta dai primi rilievi effettuati dal perito (chiamato dagli agenti della squadra mobile quando è stato scoperto il cadavere di Mario Zara poco lontano dal luogo della sparatoria e del furto) solo un proiettile, dei quattro o cinque esplosi, è penetrato nel polmone.

Probabilmente Mario Zara è morto per emorragia interna, perché una volta centrato non si è fermato ed ha continuato a correre nel suo disperato tentativo di fuga. Gli atti ed i movimenti compiuti durante la corsa potrebbero aver aggravato la situazione ed essergli stati fatali. Se si fosse subito steso a terra, e fosse stata chiamata un'ambulanza, un intervento operatorio d'urgenza avrebbe avuto buone probabilità di riuscita. Invece lo Zara è crollato qualche centinaio di metri più avanti finendo tra due auto dove nessuno lo ha notato, finché è morto dopo un'ora almeno di agonia.

I periti che hanno effettuato l'autopsia dovranno rispondere innanzitutto ad alcuni quesiti fondamentali. Il primo e più importante: da che lato è entrato il proiettile nel polmone e quale è l'angolazione rispetto al suolo? Appare di estrema importanza verificare se la pallottola abbia colto Mario Zara in piena fuga, e poi sia penetrata nella schena, e se la traiettoria sia stata perfettamente orizzontale.

La cosa farebbe pensare ad un uomo che abbia mirato e sparato volontariamente, non ad un tragico incidente o a un «eccesso di legittima difesa» di fronte a un tentativo di reazione da parte dei ladri.

Il camionista ha nominato suo difensore l'avvocato Aldo Perla, e continua per ora ad insistere con la sua versione: *«Non riuscivo a dormire. Sono uscito sul balcone perché ho sentito dei rumori sospetti. Dal settimo piano ho visto armeggiare i ladri attorno ad un camion posteggiato quasi sotto casa in piazza Guala. Sono sceso e ho sparato in aria. Uno si è fermato, pieno di paura anche lui e io l'ho preso»*.

Subito dopo l'uomo ha urlato al figlio Claudio, 22 anni, affacciatosi sul balcone, di chiamare la polizia. Quando è giunta una volante il ladruncolo preso è stato arrestato e non si è quasi più pensato all'altro. Antonio Calò credeva di poter vivere più tranquillo da quel momento, visto che finalmente i suoi persecutori avevano finalmente ricevuto una lezione.

Invece poco dopo è giunta la notizia che un ragazzo con un foro di proiettile era stato ritrovato qualche isolato più in là. Il Calò da accusatore è diventato accusato e qualche ora dopo i dirigenti della Squadra Mobile hanno deciso di formalizzare l'accusa.

«Ma come, reagisci ai ladri e finisci anche in galera?»

Tutto il quartiere è schierato con Antonio Calò - «Ogni mestiere ha i suoi rischi. Perché rubare non dovrebbe averne?» - In piazza Guala i furti si sprecano, e la gente è esasperata

Indignazione, sdegno. Non ci sono mezze misure tra gli abitanti di piazza Guala e via Piobesi nel giudicare l'arresto del camionista Antonio Calò, accusato dalla polizia dell'omicidio volontario di un ladro che aveva sorpreso a rubare sul proprio camion. Proprio all'angolo di via Piobesi, dove risiede il Calò, e di piazza Guala, dove era parcheggiato il veicolo, c'è un bar frequentato da molte persone della zona.

I commenti si sprecano. Tutti la scorsa notte verso le 3,30 hanno sentito i colpi di pistola. La reazione più diffusa è: «Ma come, uno si accorge che, per l'ennesima volta, gli stanno rubando il camion, ha il coraggio di scendere, di affrontare i ladri e la polizia lo arresta? Come fa a dire la polizia che Antonio Calò ha voluto uccidere volontariamente? Magari è stato minacciato quando ha sorpreso i ladri. Quelli hanno fatto una mossa verso di lui ed è anche comprensibile che uno prema a ripetizione il grilletto. Il Calò non poteva essere sicuro che quei delinquenti non fossero armati».

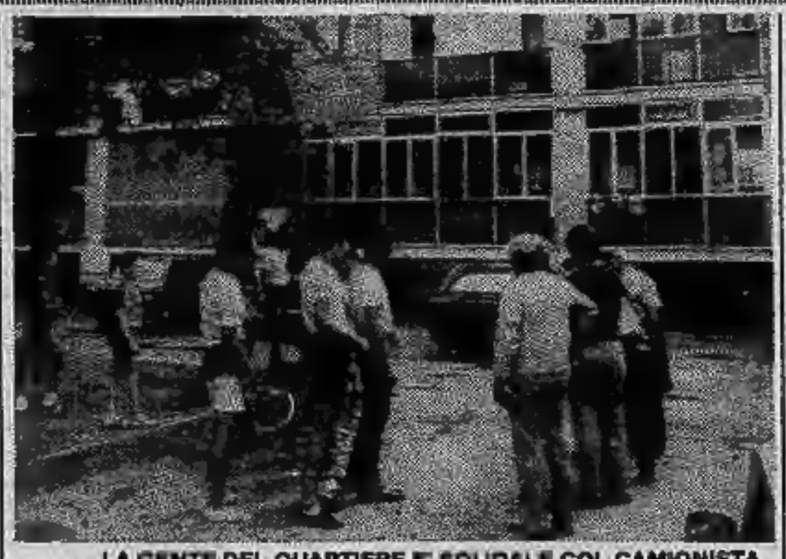

LA GENTE DEL QUARTIERE E' SOLIDALE COL CAMIONISTA

Non ci sono obiezioni che tengano innanzi alla rabbia di queste argomentazioni. Non serve far notare che il ladro morto, Mario Zara, 22 anni, è stato colpito alle spalle, mentre con tutta probabilità pensava solo a fuggire. Qualcuno da un crocchio vicino ad una panchina della piazza si lascia sfuggire: «Doveva pensarci prima di andare a rubare. Si dice che ogni "mestiere" ha i suoi rischi. Uno che decide di passare le notti sgraffignando dai veicoli posteggiati in strada deve sapere a che cosa va incontro».

Altri aggiungono: «Sono pochi, tra chi posteggia l'auto in questa piazza, quelli che non si sono visti fregare le gomme, la radio o proprio tutto il veicolo. Spiace per quel poveretto che ha agonizzato un'ora, per il dolore che prova sua madre, ma qui la gente è esasperata da anni di piccoli e grandi furti e da infiniti episodi di teppismo. Forse adesso cambierà qualche cosa, prima di venire a far razzia qualcuno ci penserà due volte».

Piazza Guala è situata al limite del quartiere Lingotto, ma in pratica c'è solo via Onorato Vigliani che la divide dalla zona di Mirafiori Sud. Una fetta di città che racchiude in sé via Artom e via Millelire, tristemente famose per gli innumerevoli esempi di delinquenza minorile. Su via Millelire e sul suo ambiente due anni fa è persino stato realizzato un film.

Dicono ancora nei pressi del bar all'angolo di via Piobesi e piazza Guala: «L'altro giorno è stata avvertita un pattuglia della polizia che ogni tanto si aggirava per la piazza una macchina con sopra dei tipi a dir poco sospetti. Qui molti hanno le "antenne" sensibili, si deve stare sul "chi va là" perché l'esperienza ha insegnato molto. Come mai gli agenti la scorsa notte non c'erano?

La famiglia disperata e non riesce a capire

«Cercava solo di difendere il suo lavoro» - Il figlio maggiore, Claudio, tace rassegnato

Una famiglia sconvolta dalla disperazione. Impossibile parlare, abbozzare una traccia di dialogo: la moglie e i tre figli di Antonio Calò, 43 anni, dal momento in cui hanno appreso che il capofamiglia è stato arrestato per omicidio volontario sono attoniti. Non riescono a capacitarsi che l'uomo sia in prigione e che rischi di rimanervi da un minimo di 10 anni a un massimo di 18 (questo prevede il codice penale) soltanto *«perché cercava di difendere il suo lavoro»*.

Tutto nella casa dei Calò parla della dura fatica quotidiana per costruirsi un futuro e un minimo di benessere economico. Prima ci sono stati i difficili anni successivi all'immigrazione dal Sud, poi pian piano la famiglia ha cominciato a inserirsi nel tessuto economico della città. Sul campanello di casa, al settimo piano, troneggiano accanto al nome, in un bel carattere artistico, le parole «Autotrasporti, demolizioni, escavazioni».

Ora tutto sembra crollato. Per un solo momento di esasperazione e di rabbia per i continui furti rimasti sempre impuniti rischia di perdersi al vento il frutto di un tenace impegno più che decennale.

CLAUDIO CALO', 22 ANNI

La madre e la figlia l'hanno ripetuto per tutta la giornata: *«Adesso che avevamo questa piccola ditta non ci mancavano che i furti per rovinarci l'esistenza. A ottobre dell'anno scorso ci hanno rubato tutto un camion, mai più ritrovato. Poi è stata la volta della 500 rossa anche quella scomparsa,*

Proseguono senza successo le ricerche del bambino annegato fra Po ed Orco

Ai vigili del fuoco di Chivasso si sono affiancati carabinieri sommozzatori di Genova - Una proposta per mettere un bagnino sul «greto della morte»

SANDRO SCHINI

Sono passati cinque giorni dalla tragedia che ha colpito due famiglie di operai torinesi in riva a un torrente nei pressi di Chivasso, e le speranze di trovare il corpicino di Sandro Schini, 11 anni, inghiottito dalle acque domenica assieme all'amico Giuseppe Sansone, mentre stava facendo il bagno si fanno sempre più deboli.

Ieri sono giunti a Chivasso quattro subacquei dei carabinieri da Genova a dare man forte ai vigili del fuoco sommozzatori di Torino, che da domenica scorsa, giorno della tragedia, non hanno ancora interrotto le ricerche. Per tutta la giornata hanno scandagliato il letto del fiume.

Le ricerche sono nuovamente riprese stamane. Frattanto i genitori e i parenti di Sandro continuano ad aspettare passeggiando sul greto del torrente, seguendo ogni movimento dei ricercatori, nella speranza che da un momento all'altro venga ritrovato il corpicino.

Ogni domenica le sponde dell'Orco nelle vicinanze di Chivasso sono affollate da migliaia di persone, e purtroppo i vari cartelli che segnalano il pericolo nel bagnarsi non vengono rispettati. A questo proposito, viste la pericolosità delle acque e le vittime che si ripetono di anno in anno, i vigili del fuoco volontari del distaccamento di Chivasso hanno ieri invitato l'amministrazione comunale della città ad evidenziare in modo maggiore i punti pericolosi con l'installazione di nuovi cartelli.

E' stato anche proposto d'impegnare nel tratto più frequentato dal pubblico la presenza di alcuni bagnini che prestano servizio nella piscina comunale, e di dotare la vasta area di un pronto soccorso e di appositi contenitori per i rifiuti, in modo che non vengano più gettati qua e là sul greto del torrente e nelle zone alberate vicine.

Una valida proposta per far sì che si possa trascorrere una giornata festiva in piena armonia e felice serenità.

d. a.

La vecchia parrocchia compie duecento anni

Festeggiamenti a Castelrosso per la storica ricorrenza - Una messa trasmessa in tv

Ricorre quest'anno il bicentenario della creazione della parrocchia di Castelrosso, la più grande delle frazioni di Chivasso. Per ricordare questo avvenimento che coincide con l'anniversario della morte del primo parroco, don Vincenzo Actis, e i vent'anni di permanenza tra la comunità castelrossese dell'attuale sacerdote don Nicola Verono, domenica 25 luglio la S. Messa delle ore 11 sarà teletrasmessa in diretta dalla rete televisiva nazionale Rai 1.

La storia di questi due secoli è ricca di eventi. Nel 1694 le borgate Berre, Margherite e Torassi vengono riunite con il nome di Castelrosso. Eretto feudo comitale dal duca Vittorio Amedeo II, il paese ebbe come primo signore il conte Margheri. Per il culto veniva usata un'antica chiesa dedicata a S. Calogero, e solo dopo alcuni anni si costruì una chiesa in frazione Berre intitolata a S. Giovanni Battista. Se ne prendeva cura un cappellano, data la lontananza dalla parrocchia, a Chivasso.

Fu proprio tale lontananza, insieme con l'aumento della popolazione ed i lasciti di alcuni notabili, che portò ad un ampliamento della chiesa. In seguito a intricate vicende giuridiche, volte a ottenere che Castelrosso diventasse parrocchia, con decreto del 23 maggio 1765 Papa Clemente XIII delegò una commissione di giudici perché risolvessero la questione.

Finalmente il 26 aprile 1782 il vescovo di Ivrea mons. Pochettini dette il via ai lavori per l'erezione canonica della chiesa, consacrata ai SS. Giovanni Battista e Rocco, nominando primo parroco di Castelrosso don Vincenzo Actis. Questi ampliò ulteriormente la chiesa col consenso delle famiglie del paese e con i lasciti del messer Pietro Berra, benemerito fondatore della Congregazione.

«Boomerang» la rissa non era fra i tavoli

Non è avvenuta tra i tavoli del «Boomerang» di corso Sebastopoli, ma addirittura in strada, la rissa che mercoledì notte ha mobilitato diverse Volanti della polizia. Furono fermati, denunciati a piede libero e rilasciati sei uomini, che si erano picchiati selvaggiamente, come nelle più truculente scene dei «western made in Italy».

Sono cose che, avvengono ogni tanto anche nei luoghi meglio frequentati (a due passi dal locale di corso Sebastopoli c'è una caserma dei carabinieri). Resta il fatto che l'idea della violenza, così connaturata a un certo tipo di cultura dell'immagine, ha la capacità di far balzare dal letto tanti buoni cittadini: che, mercoledì notte (l'ora della rissa oscilla tra le quattro e le quattro e mezzo), destati da urla infrequenti nei loro sogni, si sono affacciati dai balconi, seguendo lo sviluppo dell'episodio che ha avuto cadenza cinematografiche.

Pugni, pupe e cos'altro? Niente, a quanto pare. E' proprio possibile che qualcuno le suoni di santa ragione (e qualcun altro non si limiti a prenderle) per una parola «pesante». E' stata una notte di coltelli (ne sono stati trovati due sul marciapiede) e di «duri» (i sei uomini hanno rifiutato tutti il ricovero in ospedale).

Il **Presidente**, il **Vice Presidente**, l'**Amministratore Delegato** e **Direttore Generale**, il **Consiglio di Amministrazione** ed il **Collegio Sindacale** della **Sipra - Società Italiana Pubblicità per Azioni**, partecipano con profonda commozione al dolore della famiglia e della Rai per l'improvvisa scomparsa di

Villy De Luca

Direttore Generale della Rai-Tv

— **Torino**, 21 luglio 1982.

I **Dirigenti** ed il **Personale** tutto della **Sipra - Società Italiana Pubblicità per Azioni** - partecipano al generale cordoglio per l'improvvisa scomparsa del

dott. Villy De Luca

Direttore Generale della Rai-Tv

— **Torino**, 21 luglio 1982.

La **Publifas S.p.A.** si associa al dolore della famiglia per la scomparsa del

dott. Villy De Luca

Direttore Generale della Rai-Tv

— **Milano**, 21 luglio 1982.

Giornalisti e **Personale** tutto della **Redazione di Torino** del «**Radiocorriere Tv**» partecipano al dolore per la scomparsa di

Villy De Luca

— **Moncalieri**, 22 luglio 1982.

Luigi Beretta Anguissola, **Fabiano Fabiani**, **Pier Emilio Gennarini** partecipano al dolore dei familiari per la scomparsa di

Villy De Luca

sopraggiunta nel pieno del suo intenso e impegnato lavoro per l'informazione di per la Rai e chiedono per Lui ogni divina benedizione.

— **Roma**, 22 luglio 1982.

L'**Associazione Funzionari Rai** esprime il proprio commosso cordoglio per la improvvisa scomparsa di

Villy De Luca

Direttore Generale

— **Roma**, 22 luglio 1982.

Le **Segreterie nazionali Fitis-Cgil - Futa-Cisl - Fitsic-Uil** partecipano al lutto della famiglia per la improvvisa scomparsa del

dr. Villy De Luca

Direttore Generale Rai

ricordandone le notevoli doti professionali, la sua battaglia per la difesa del servizio pubblico radiotelevisivo e la profonda sensibilità verso i problemi del lavoro.

— **Roma**, 22 luglio 1982.

Presidenti, **Consigli d'Amministrazione**, **Direttori Generali**, **Direttori di testata** e **collaboratori** di ogni posizione e compito della **Rusconi Editore**, della **Rete Tv Italia Uno** e del **Complesso produttivo Rusconi**, attoniti per l'improvvisa scomparsa del

dottor Villy De Luca

Direttore Generale della Rai-Tv

esprimono ai familiari e alla Rai-Tv i sentimenti di solidarietà nel dolore e nel rimpianto di un uomo solerte e infaticabile.

— **Milano**, 22 luglio 1982.

Partecipano al lutto:
Edilio, **Alberto** e **Luciana Rusconi**
Gualtiero Capella
Federico Curti
Ernesto Mauri
Giuseppe Zanetti
Renato Corrada
Roberto Conforti
Lilio Tombolini
Vanni Angeli
Giuseppe Pardieri
Sebastiano Romeo
Domenico Cattaneo
Marco Ciprandi
Giorgio Assumma
Renzo Pesci
Giampaolo Varole
Nancy Woolley Salja
Sergio Barbetta
Gloriano Mazzà
Franco Mantovani
Lucillo Antonielli
Giuseppe Amato
Gilberto Forti
Silvana Giacobini
Pietro Giorgianni
Dino Tedesco
Giuseppe Mojana
Ugo Braga

E' mancato improvvisamente

Adalgiso Mezzanotte

cav. Vittorio Veneto

A funerali avvenuti lo annunciano la moglie **Emma** con i figli **Gian Franco** e **Liliana** con **Marcel** e **Hélène**.

— **San Bartolomeo Mare**, 18 luglio 1982.

Improvvisamente è mancata

Leonilde Colli in Vialardi

La piangono: marito, figli, genero, nuora, sorelle, cognati, nipoti, parenti tutti. Funerali sabato 24 ore 10,15 parrocchia Maria Ausiliatrice. La presente è partecipazione e ringraziamento.

— **Torino**, 22 luglio 1982.

E' immaturamente mancato

Lorenzo Lodali

Enotecnico

L'annunciano la moglie **Rita**, il figlio **Walter** e parenti tutti. Il funerale avrà luogo a Treiso venerdì 23 luglio ore 17.

— **Treiso**, 22 luglio 1982.

E' mancata

Caterina Lanzavecchia ved. Pagella

anni 85

L'annunciano figli, genero, nuora, nipoti e parenti tutti. I funerali avranno luogo venerdì 23 corr. alle ore 14,30 partendo da via Mistrà 6. La presente è partecipazione e ringraziamento.

— **Torino**, 22 luglio 1982.

E' mancato

Baldo Simondetti

Ne dànno il triste annuncio la moglie **Clara**, il figlio **Bruno**, la nuora **Rosa Maria**, parenti tutti. Funerali sabato ore 14,30 parrocchia Santa Rosa (via Beaulard 70).

— **Torino**, 23 luglio 1982.

E' improvvisamente mancato all'affetto dei suoi cari

Giuseppe Gaia

cavaliere di Vittorio Veneto

Ragazzo del '99

Addolorati danno l'annuncio figlie, figlio, fratello, sorella, cognate, cognati, nipoti, cugini, parenti tutti. Funerali sabato 24, ore 16, da via San Vito 62. La presente è partecipazione e ringraziamento.

— **Nole Canavese**, 22 luglio 1982.

Improvvisamente è mancato ai suoi cari

Armando Richetti

Costernati ne danno il triste annuncio la moglie **Gianna Borgheresi** e le figlie **Marialuisa** e **Anna Provaglio** con **Fabio**, la sorella **Enrica** con il marito **Giuseppe Corte**, parenti e amici. I funerali avranno luogo sabato alle ore 15,30 nella chiesa di Rivodora dove sarà sepolto nella tomba di famiglia.

— **Torino**, 23 luglio 1982.

Sono vicini a **Marialuisa** gli amici **Baldino** e **Lucia Trivero**, **Carlo** e **Maria Robbiano**, **Angiolina Rostagno** e **Dina Canonica**.

Giuliana, **Rosetta**, **Valeria**, **Annalisa** e **Maurizio**, **Maria Teresa** e **Gianpiero**, **Rosangela** e **Alberto** partecipano al dolore di Anna e famiglia.

La ditta **Angelo Selunnach & C. sas** unitamente a Vito e Gianna Selunnach sono vicini nel momento del dolore alla signora Gianna Richetti per la perdita del caro

Armando Richetti

loro amico e collaboratore ed insegnante di vita.

— **Genova**, 23 luglio 1982.

Affettuosamente vicino a Gianna le amiche:
Claretta Amidani
Carla Brosio
Clara Cuneo'
Maria Giordano
Maria Mantovani
Adriana Perini
Elsa Piano
Michela Scala

Improvvisamente è mancato al nostro grande affetto

Albino Molena

Con infinita tristezza ne danno l'annuncio la moglie **Alcesta**, la figlia **Fernanda** con **Bruno** e **Ivan**, il figlio **Giorgio** con **Agnese**, **Antonella** e **Stefano** e parenti tutti. I funerali avranno luogo il 24 corrente alle ore 8,45 con partenza da corso Taranto 80.

— **Torino**, 22 luglio 1982.

Direzione, **Dipendenti** tutti della **Coinca-Sao Café** partecipano al grave lutto che ha colpito il proprio direttore rag. Giorgio Molena e famiglia per la dipartita del padre signor

Albino Molena

— **Torino**, 22 luglio 1982.

Funzionari e **Dipendenti Saic** prendono viva parte al grande dolore del rag. Giorgio Molena per la scomparsa del padre signor

Albino Molena

— **Châtillon**, 22 luglio 1982.

Franco, **Adele**, **Elisabetta** e **Gio Pico** commossi partecipano al dolore del rag. Giorgio Molena e del signor Olindo Molena per l'improvvisa scomparsa del loro amato **PADRE** e **FRATELLO**.

Dopo lunga malattia, cristianamente è mancata

Marianna Bertolotto ved. Casale

anni 73

Lo annunciano i figli **Natale**, **Giovanni**, **Alberto**, **Agnese** con rispettive famiglie, i nipoti **Lidia**, **Alberto**, **Franco**, **Silvia**, la sorella **Domenica**, cognati, cognate, nipoti, parenti tutti. Un sentito ringraziamento al dott. Fazzi per le cure prodigate. Funerali sabato 24 ore 10,30 parrocchia San Lorenzo di Altessano; partenza da Torino via Ponderano 3 ore 10. La presente è partecipazione e ringraziamento.

— **Torino**, 22 luglio 1982.

La famiglia **Giusti** si unisce nel dolore che ha colpito i fratelli Casale per la scomparsa della cara Mamma

Marianna Bertolotto

— **Torino**, 22 luglio 1982.

Serenamente è mancato all'affetto dei suoi cari

Angelo Marchelli

Cavaliere di Vittorio Veneto

Ne dànno il triste annuncio la moglie, la figlia, il genero e parenti tutti. I funerali avranno luogo sabato 24 luglio alle ore 8,45 nella parrocchia San Donato. La presente è partecipazione e ringraziamento.

— **Torino**, 22 luglio 1982.

Improvvisamente è mancato

Virgilio Montalbetti

andava Michelin

anni 57

Addolorati lo annunciano la moglie **Gianna**, la figlia **Ilde**, il genero **Franco**, fratelli, cognati e parenti tutti. Funerali oggi ore 14,15 partendo da via Fontanesi, 33. La presente è partecipazione e ringraziamento.

— **Torino**, 21 luglio 1982.

E' mancata all'affetto dei suoi cari

Cristina Pugnante

Ne dànno il triste annuncio il marito ed i figli.

— **Torino**, 23 luglio 1982.

Improvvisamente è mancato

Giovanni Cavallo

anni 57

Lo annunciano la moglie **Ernestina Pregno**, parenti tutti. La cara salma partirà dall'abitazione via Arnaldi 6, venerdì 23 corr. alle ore 14 per Castagnole Lanze (Asti), ove si svolgeranno i funerali.

— **Torino**, 22 luglio 1982.

Improvvisamente è mancato

Roberto Ricca

anni 60

Lo annunciano a funerali avvenuti la moglie **Matilde**, le figlie **Licia**, **Marina**, il genero **Rinaldo** e il nipote **Gianmarco**. La presente è partecipazione e ringraziamento.

— **S. Lorenzo al Mare**, 21 luglio 1982.

Sono vicini al dolore di Licia Ricca Camaioni per la scomparsa del padre

Roberto Ricca

Giuseppe Batti
Luigi Angelo Bolfussi
Franco Bianchi
Anna Maria Biora
Pier Giorgio Cabrini
Giancarlo Calvo
Nadia Cavaliere
Maria Cei
Renata Di Mattia
Lella Fossati
Angela Franchino
Anna Maria Martello
Emilia Melgara
Alfredo Meloni
Fausto Paladini
Anna Pera
Piera Sesia
Prosi Stradaioli
Sandra Marina Vanni
Giuseppina Violino
Elda Visca

— **Torino**, 23 luglio 1982.

Gli amici del genero Rinaldo
Francesco Pistarmiglio
Antonio Pagano
Walter Turchetti
I colleghi
Umberto Fassini
Armando Piccinini
Sergio Mangiaracina
Mina Boscaini
Silvano Tomassone
partecipano.

Luisa e **Beppe Camaioni** si associano al dolore della famiglia.

Paolo Taroni

Rimarrai per sempre il nostro «grande amico». **Gigi**, **Alessandro**.

— **Torino**, 23 luglio 1982.

Le parole sono inutili. Ricordiamo il tuo sorriso questo ci basta. Grazie **PAOLO**: **Valerio**, **Riccardo**, **Vittorio**, **Gianpaolo**, **Paolo**, **Nino** e **Pierpaolo**, **Stefania** e **Eleonora**, **Lella** e **Daniele**, **Edoardo**, **Gualtiero**, **Gede**.

Gli amici:
Antonio Marchisio
Silvana Aira
Mauro Serafino
Paola Rogliatti
Paolo Bonassi
Piero Bonassi
Laura Bracchi
Anna Fogliato
Rosella Marino
Edoardo Giacometti
Egle Sebaste
Umberto Cravedi
Gabriella Antonini

profondamente colpiti dalla tragica ed immatura scomparsa di **PAOLO**, partecipano al dolore.

E' improvvisamente mancato

Vincenzo Garcea

Ne danno il triste annuncio la moglie **Catina**, la figlia **Maria** con il marito **Giorgio Lisone**, il figlio **Renato** con la moglie **Gabriella Bozzi** ed il nipotino **Alessandro**. I funerali avranno luogo venerdì 23 corrente alle ore 14,30 presso la cappella del Cimitero Generale di Torino.

— **Porto Maurizio**, 21 luglio 1982.

Livia Bozzi, **Luisa**, **Tullio** e **Marco Rolandi** si uniscono al dolore della famiglia.

E' mancata all'affetto dei suoi cari

Teresa Orlandi in Prandi

Ne dànno il triste annuncio il marito, figlie, generi, nipoti. Funerali il 24-7-1982 ore 8,45 alla parr. S. Agnese. Un ringraziamento particolare al prof. Strobbia ed ai suoi collaboratori dell'Ospedale Ermo. La presente è partecipazione e ringraziamento.

— **Torino**, 22 luglio 1982.

Medici e **Personale** tutto della **1° Chirurgia** dell'**Ospedale Martini** partecipano al dolore della famiglia per la perdita della figlia

Marisa Lo Re

— **Torino**, 23 luglio 1982.

RINGRAZIAMENTI

Mario Verità ringrazia tutti quanti hanno partecipato al grande dolore per la perdita della sua adorata **MARINA**.

— **Torino**, 23 luglio 1982.

ANNIVERSARI

1901 — 1982
PROF SSA
Wanda Steinleitner

Il fratello e famiglia con immutato affetto la ricordano a quanti la conobbero e le vollero bene. S. Messa 22 ottobre 1982 ore 18, parrocchia San Giorgio, via Barrili, Torino.

1978 — 22 luglio — 1982
GENERALE
Giuseppe Cattano

Immutato doloroso rimpianto. Una preghiera.

1981 — 1982
geom. Antonio Mainato

Nel nostro cuore sempre.

1981 — 1982
ing. Mario Balzanetti

Suo ricordo sempre vivo nei cuori di quanti lo hanno stimato ed amato. S. Messa sabato 24 luglio 18,30, chiesa S. Cuore di Gesù, via Nizza.

1906 — 1982
Vittorio Oreste Croce

Nel ricordo luminoso, moglie e congiunti pregano. S. Messa sabato ore 10 Istituto Colle Bianco.

DOVE ANDIAMO DOMENICA?

● Proviamo... Monforte
● C'è la fiera dell'urlo

«Vuoi forse dire che non hai un buon motivo per gridare? E allora vieni con noi, avrai applausi e comprensione» - Con questo slogan Monforte lancia la sua ormai celebre manifestazione. Chi batterà il record di Rita Conterno che l'anno scorso varcò la soglia dei 130 decibel?

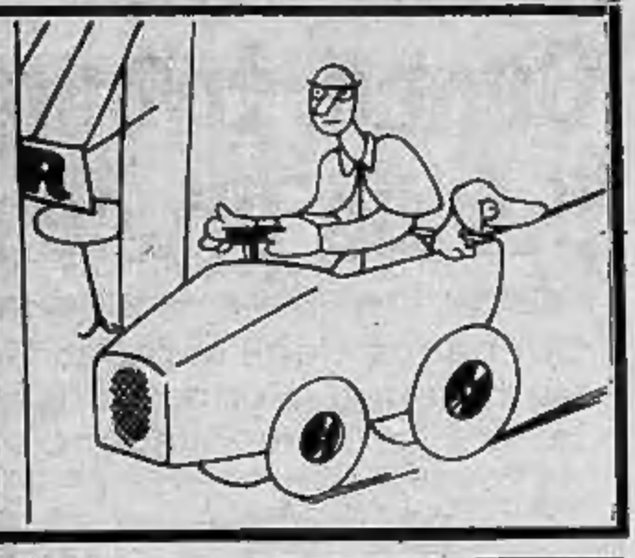

Nel Biellese

BRUSNENGO — *Domenica verrà celebrata la «Giornata dell'emigrante», organizzata dalla amministrazione comunale con i comuni di Curino, Masserano, Roasio e Villa del Bosco, e con la «Voce di Brusnengo», il periodico che mantiene i collegamenti con gli emigrati sparsi per il mondo. Alle 11 messa in suffragio per i biellesi che non sono più tornati in patria. Seguiranno il «pranzo dell'emigrante» e un «pomeriggio danzante».*

Ad Alessandria

MIRABELLO — *Due atti unici, «La lezione» di Eugene Jonesco e «La donna nell'armadio» di Ennio Flaiano saranno rappresentati dalla compagnia «Associazione culturale Piemonte» domenica, alle 21,15, in piazza Marconi a Mirabello, nell'ambito di «Piemonte estate '82».*

TERRUGGIA — *Importanti appuntamenti con la «Grande festa nel Monferrato», su iniziativa del Teatro Nuovo di Torino e del comprensorio di Casale. Sabato alle 21,30 nel parco di Villa Poggio a Terruggia è in programma «Antologia di balletti celebri» con la compagnia di danza Teatro Nuovo di Torino.* —

CREA — *Domenica sulla piazza del Santuario, alle 17,30, concerto dell'orchestra di archi italiani diretta da Marcello Bianchi.*

VIGNALE — *Alle 21 di domenica la Cooperativa danza Piemonte — tra gli interpreti Loredana Furno, Jean-Pierre Martal, Marina Fisso — presenterà «Danze di genti per lune e contrade» su musiche di Leone Sinigaglia e coreografie di Roberto Fascilla.*

CIGLIONE — *Si festeggia il centenario della filarmonica domenica a Ciglione di Ponzone nell'Acquese; nell'ambito della quidicesima «Festa del Piemonte» il Comune ha organizzato i festeggiamenti con la partecipazione delle bande di Acqui, Rivalta Bormida e di diciotto delegazioni di bande piemontesi.*

I festeggiamenti prendono il via sabato alle 21 con un concerto della filarmonica locale; domenica alle 10 sfilata di tutte le bande, scoprimento di una lapide a ricordo del centenario, celebrazione di una messa, interventi di alcune autorità della Provincia e della Regione; seguiranno, nel pomeriggio, i concerti di tutte le bande.

A Novara

VERBANIA — *«Primo palio dei rioni» sabato e domenica prossimi a Verbania. E' organizzato dal «Comitato difesa tradizioni, Piazza e Vila». Vi partecipano «squadre» rappresentative di Fondotoce, Suna, Intra, Pallanza e Trobaso, che gareggeranno sul lago con natanti a pedale. Il programma prevede: sabato sera musica in piazza e «presentazione» delle squadre partecipanti.*

Domenica mattina alle 11,30 «Aperitivo musicale» e, con inizio alle 15, la disputa del «Palio», con batterie e finali.

Sia il sabato sia la domenica funzioneranno servizi di ristorazione e bar.

Nel Cuneese

CUNEO — *S'inizia, per concludersi alla vigilia di Ferragosto, la Festa dell'amicizia italo-francese con varie manifestazioni promosse dalla Pro Cuneo.*

Per gioia, per rabbia o per dolore tutto, purché detto con alte strida

MONFORTE — *«Vuoi forse dire di non avere oggi un buon motivo per urlare? Vieni a Monforte, grida e liberati.. Avrai applausi e comprensione».* Con questo slogan la Pro Monfort invita anche quest'anno a partecipare domenica 25 luglio alla «Sagra dell'urlo», una delle più originali manifestazioni italiane.

Giunta alla sua quinta edizione, ha visto aumentare notorietà e importanza di anno in anno. L'intensità dell'urlo viene misurata con appositi strumenti. Chi urlerà più forte e più a lungo avrà la palma della vittoria.

Il record della sagra appartiene attualmente a una casalinga di Monforte, Rita Conterno, di 35 anni, che nel 1979 sbaragliò il campo degli urlatori con un grido «storico» che raggiunse la soglia dei 130 decibel.

«Le iscrizioni alla gara — precisa uno degli organizzatori, Adolfo Ivaldi — *si riceveranno sul posto il giorno stesso della manifestazione che avrà inizio alle 16,30. Ai concorrenti è richiesta una breve motivazione, possibilmente di carattere generale, che giustifichi il proprio urlo. C'è infatti chi urla di gioia, di rabbia o per contestazione o semplicemente per il gusto di urlare, cosa che non si può sempre fare liberamente».*

L'invito alla sagra è rivolto a tutti. Urlatori e non.

A Monforte domenica si farà festa tutta la giornata con canti, bande musicali degustando gli «urletti», i dolci squisiti della sagra accompagnati dai grandi vini Doc di Monforte.

La manifestazione sarà ripresa da televisioni italiane e straniere.

Per chi ama i cani

GAMALERO — *Esposizione regionale canina a Gamalero fra Alessandria ed Acqui organizzata — ed è oramai una simpatica tradizione — dalla Pro Loco. E'in programma domenica nello stupendo parco di Villa Biotta ed è per cani da caccia e levrieri.*

A Mornese l'asino è protagonista

ALESSANDRIA — *«Benvenuto verrà dato a voi gentil pulzelle e nobili messeri che da lontani borghi quivi verrete a rimirar codesto antico Palio... Verrà aperto nel tardo meriggio alla quinto suono e tocco della campana. Lo spettator con pochi denari potrà rifocillar le sue stanche membra e con abbondanti libagioni farà sua gaiezza et allegria nonché gioia delle nostre borse».*

Così un tempo si annunciava a Mornese il «Palio degli asini» una manifestazione che si ripete ancora oggi nel piccolo centro collinare del Monferrato e che si rifà all'antica sfida periodica fra conduttori d'asini che erano gli unici mezzi di trasporto per paesi come Mornese dove l'asperità dei luoghi rendeva difficili i movimenti anche ai cavalli.

Il «Palio degli asini» è in programma domenica. E' organizzato dalla Croce Verde e vuole essere — come sostiene la Pro loco — *«la riscoperta del quadrupede bizzoso e testardo».* Per un giorno, dunque, l'asino sarà protagonista suscitando, oltre che ilarità, interesse.

La manifestazione prende il via alle 14 con una sfilata per le vie del paese di dame e cavalieri in antichi costumi. Alle 18 quindi si inizieranno i giochi preliminari fra i rioni per acquisire il diritto alla corsa. Sono anche previste esibizioni della banda e delle majorettes di Occimiano e degli sbandieratori del Palio di Asti. Infine, la corsa degli asini.

Dolce, tenera albicocca

PIASCO — Un frutto dal sapore delicato, l'albicocca, torna ad essere protagonista di una sagra che Piasco, alle porte della Valle Varaita, gli dedica puntualmente ogni anno quasi sul finire della raccolt.

Oltre che di Piasco, l'albicocca è un prodotto pregiato anche di paesi vicini come Costigliole Saluzzo e Villanovetta di Verzuolo ma sono stati gli attivi dirigenti della locale Pro loco a puntare per primi su questo frutto e a dedicargli una sagra che ogni anno registra un crescendo di successo e di iniziative.

Quella che si apre sabato sera alle 21 è la settima edizione. Il primo appuntamento è con il complesso di Castellina Pasi, alle 21,30. Un'ora prima verrà inaugurata la mostra-mercato dei prodotti ortofrutticoli con vendita di albicocche e ortaggi a prezzi promozionali.

Domenica mattina alle 9 si svolge la Mostra zootecnica della Valle Varaita resa possibile dalla collaborazione della Comunità montana e della Coldiretti. Alle 16 spettacolo folcloristico delle «majorettes» e dei gruppi di Piossasco (Torino) che indossano costumi del 1700. Alle 21, invece, serata danzante. La sagra delle albicocche continuerà lunedì sera con la premiazione della mostra fotografica, martedì con i balli e i canti occitani, mercoledì con l'intramontabile Mia Martini e si chiuderà giovedì sera con l'orchestra «I langaroli».

Piasco si può raggiungere da Torino e Saluzzo e da Cuneo percorrendo la statale dei Laghi di Avigliana e deviando al bivio di Costigliole Saluzzo. La piccola capitale delle albicocche è ad appena due chilometri da Costigliole.

La Valsesia in costume

RIMASCO — *Revival della vecchia Valsesia domenica a Rimasco, sulle sponde di un minuscolo lago, a 900 metri di altitudine: i costumi della vecchia valle verranno ripresentati durante un incontro che vuol riportare in auge le antiche tradizioni locali.*

A promuovere l'iniziativa è la Pro Loco, in collaborazione con l'amministrazione comunale, che per domenica ha riproposto una vecchia usanza: il raduno dei costumi valsesiani.

«Ogni località alpina della Valle del Rosa — *spiega Pier Angelo Antonietti* — fin dai secoli passati si è distinta dalle altre per la diversità di foggia e di colori nei suoi abiti. Il "puncetto" che adorna il costume, ad esempio quadrato, rettangolare, ornamentale, è un motivo di differenziazione tra paese e paese che nei secoli passati aveva costituito addirittura una sorta di campanilismo».

Indossare il costume per le donne valligiane era sempre stato sino alla fine della seconda guerra mondiale una contrapposizione ai tempi moderni.

«Con questa iniziativa — *aggiunge Pier Angelo Antonietti* — non vogliamo solo presentare una sfilata di moda, ma unire tutti i costumi dell'alta valle, dal prezioso costume di Fobello, al colorito abito di Carcoforo, all'antico vestito di Alagna».

Pagina a cura di **Emma Camagna, Luigi De Francisci, Gianni De Matteis, Roberto Eynard**

Tuttofeste

A Cuneo

CASTELMAGNO — *Domenica dalle 11 alle 14 si potrà assistere in località «Tana dla Marmota» a 1800 metri di quota, nei pressi del celebre santuario alpino, all'arrivo delle centinaia di concorrenti della 10ª edizione della marcia alpina «La Chaminado». L'Associazione autonoma panificatori di Cuneo offrirà a tutti polenta e salsiccia. Portarsi però il piatto. (Castelmagno, a 38 km da Cuneo, è al culmine della Valle Grana. La manifestazione è patrocinata da* La Stampa *e dalla Fiat Trattori).*

LIMONE PIEMONTE — *Appuntamento del Cai di Cuneo domattina alle 8,15 sul piazzale di Quota 1400 per una visita guidata alla scoperta della flora e della fauna alpine della zona. Il rientro è previsto per le ore 18. Pranzo al sacco.*

DRONERO — *Due appuntamenti con il ballo liscio e l'orchestra «La Ghenga» domani e domenica sera alle 21 in piazza Marconi. Ingresso gratuito. Sarà anche possibile ammirare negli appositi stands l'artigianato della Valle Maira.*

MARSAGLIA *(30 km da Mondovì)* — *Invito ai turisti per il «Concerto bandistico della Filarmonica Villanovese» in programma domenica alle 21 sulla piazza del paese.*

MURAZZANO — *Concerto alle 21 di domenica per flauto e clavicembalo con i maestri Pieter e Sconfield per la «Proposte culturali dell'Alta Langa». (Il paese dista 50 km da Cuneo e una quindicina da Ceva per chi utilizza l'autostrada Torino-Savona).*

MONDOVI' — *Domenica terza giornata del 6° Concorso nazionale di chitarra «G.B. Ansaldi» organizzata dall'Associazione «Amici di Piazza», il borgo che ospita la manifestazione musicale.*

PRATO NEVOSO — *Domenica raduno di fuoristrada sul piazzale Prel alle 9 con un interessante itinerario preparato dalla Pro Loco. (Prato Nevoso è frazione di Frabosa Soprana e si può raggiungere da Mondovì).*

CARAGLIO — *E'* il capoluogo della Valle Grana, a 12 km da Cuneo. *Domenica giornata conclusiva della mostra-mercato «Su e giù dar 'd piasseta» con esposizione dalle 9 per le vie della cittadina di oggetti usati, antiquariato, artigianato. A sera spettacoli popolari organizzati dal Comitato promotore.*

Cuneo, tribunale in stato d'assedio per un processo con il br Alunni

Sul banco degli imputati Sante Notarnicola (banda Cavallero) e altri tre detenuti. Sono accusati di detenzione di armi da guerra in cella. Ma loro smentiscono: «E' una provocazione» - Molta tensione

CORRADO ALUNNI

SANTE NOTARNICOLA

CUNEO — Cosa è realmente successo il 30 giugno scorso in quattro celle del supercarcere di Cerialdo? Secondo un rapporto della direzione durante una perquisizione furono scoperti 5 proiettili per pistola cal. 9 negli apparecchi radio dei detenuti Sante Notarnicola, 44 anni, Horst Fantazzini, 43 anni, Maurizio Costa, 25 anni e Ciro Longo, 24 anni, tutti denunciati per detenzione di munizioni da guerra. Il processo per direttissima è cominciato questa mattina in tribunale in un clima di tensione.

Benché il reato contestato sia di poco conto rispetto a quelli per cui i reclusi sono già stati condannati o sono in attesa di giudizio (Sante Notarnicola, ad esempio, deve scontare l'ergastolo per la partecipazione alla banda Cavallero. Fantazzini fu protagonista della sanguinosa rivolta nel carcere di Fossano di qualche anno fa) tutti e quattro gli imputati non solo si protestano innocenti, ma contrattaccano e sostengono di essere vittime di una provocazione delle guardie di custodia, o almeno di alcune di esse.

Il 5 luglio scorso un comunicato uscito in forma anonima dal supercarcere affermava testualmente: «Durante i colloqui con i familiari — che peraltro rivendicano alla propria intelligenza e alla propria capacità di lotta tutte le iniziative che possono anche portare al ritrovamento di armi e strumenti — questa volta hanno dichiarato categoricamente di essere estranei al fatto». Come dire: noi siamo nella possibilità di portare dentro le celle quello che vogliamo, armi e seghetti compresi, ma quelle cinque pallottole non ci appartengono e poiché si è tentato un qualche oscuro gioco ai nostri danni, noi lo respingiamo e daremo battaglia.

Il comunicato anonimo diceva ancora: «Sempre secondo i prigionieri, il ritrovamento dei proiettili è una manovra provocatoria che può avere due spiegazioni: 1) il gruppo di guardie "dure" tenta così di risolvere la contraddizione che le vede opposte alle guardie intente ad un servizio normale di tira a campare; 2) la provocazione potrebbe preludere e giustificare, come spesso avviene nelle carceri speciali e non un pestaggio vero e proprio».

Palazzo di Giustizia è questa mattina presidiato da ingenti forze di polizia e carabinieri armati di mitragliette e con giubbetti antiproiettili. Le misure di grande sicurezza si sono rese necessarie perché tutti e quattro gli accusati hanno chiesto, contrariamente a quanto di solito avviene in processi del genere, di essere portati in aula per dare la loro versione sulla vicenda che li vede coinvolti. Non solo, ma anche gli avvocati Vercellotti, Rosso, Beretta nominati in un primo momento come difensori d'ufficio sono stati confermati dagli imputati quali loro legali di fiducia. E anche questa è una novità nel pianeta del supercarcere dove normalmente gli avvocati vengono ricusati. E' anche corsa voce — che però attende di essere verificata — che a Cuneo e nell'aula del tribunale ci saranno un gran numero di familiari dei detenuti del braccio di massima sicurezza.

Ma come sarebbero entrati nel supercarcere di Cuneo i cinque proiettili ingegnosamente occultati negli apparecchi radio? Secondo informazioni ufficiose i funzionari che lavorano a Cerialdo hanno avanzato una ipotesi: le munizioni sono state probabilmente portate da Corrado Alunni, il brigatista espulso alla fine di giugno dal dibattimento del processo Moro e trasferito il 28 giugno a Cuneo.

Materialmente la consegna sarebbe avvenuta durante l'ora di aria e ora le guardie ricordano di aver visto Corrado Alunni confabulare appunto con gli attuali quattro accusati di detenzioni di munizioni di guerra. Ma cosa sarebbero dovuto servire i cinque proiettili? Logicamente ad una pistola, che però non stata trovata malgrado le celle siano state sottoposte a minuziose ripetute perquisizioni. Ma Notarnicola, Fantazzini, Costa e Longo negano tutto e parlano di aperta provocazione ai loro danni.

E' probabile che la causa appena iniziata possa venire sospesa. Sembra infatti che il dottor Sebastiano Campisi abbia l'intenzione di chiedere una perizia balistica e che il pm abbia già convocato un esperto perito.

Gianni De Matteis

Arrestato a Voghera falsificava magliette

VOGHERA — (l. g.) Su ordine di cattura della procura della Repubblica di Torino i carabinieri di Voghera hanno arrestato il procacciatore di affari Roberto Avogadro, di 38 anni, accusato di associazione per delinquere. Con altre persone sarebbe implicato in un grosso traffico di magliette con il marchio contraffatto di famose ditte produttrici.

L'uomo, che abita a Voghera in via Vittorio Veneto 14, fu processato nell'aprile 1980 dal tribunale della nostra città per ricettazione e condannato ad un anno; i carabinieri lo trovarono in possesso di quadri di autore rubati a Godiasco nella villa del senatore democristiano Carlo Lavezzari, presidente della Vogherese Calcio. I dipinti erano nascosti sotto il letto; l'Avogadro dichiarò che gli erano stati affidati in temporanea custodia da una persona di cui non rivelò il nome.

Tartufi, riesplode la «guerra» tra Alba e Asti

La decisione della Regione di anticipare la raccolta al 15 agosto ha scatenato le «ire» dei cuneesi

ALBA — Da alcuni anni a questa parte, nei mesi di luglio e agosto, si accendono le polemiche sul tartufo bianco del Piemonte o d'Alba (tuber magnatum Pico), il più pregiato di tutte le varietà. Motivo? I pareri diversi sulla data di inizio della stagione, della raccolta e della commercializzazione.

La «guerra del tartufo» è scoppiata nuovamente con la notizia che la Regione ha stabilito quest'anno la data d'inizio al 15 agosto, anticipandola di un mese rispetto all'anno scorso (15 settembre). Per l'Associazione tartufai delle Langhe e Monferrato che in questi anni ha fatto compiere studi scientifici da esperti, docenti universitari, tale data è troppo anticipata: il tartufo non è ancora maturo, sostengono i dirigenti dell'associazione. Non ha il profumo e l'aroma caratteristici. Le raccolte precoci devastano le tartufaie pregiudicando la riproduzione. A questo si attribuisce la progressiva diminuzione del prodotto.

Di parere opposto i «trifulau» dell'Astigiano che si sono sempre battuti per far anticipare la raccolta. Nell'Albese vi sono state immediate reazioni. Il sindaco Zanoletti ha inviato telegrammi di protesta al presidente della Giunta regionale Enrietti, al presidente del Consiglio regionale Benzi, agli assessori per l'Agricoltura, tutela dell'Ambiente, Fiere e Mercati, esprimendo «vive preoccupazioni per l'inopportuna decisione che compromette seriamente la tutela e l'esistenza del prodotto stesso, e salvaguardia delle aree tartuficole».

Mentre si attendono ulteriori sviluppi, l'Associazione tartufai ha deciso di riunirsi sabato sera per esaminare la situazione. Ma la data non è l'unico motivo di malcontento. «Protestiamo energicamente per la mancanza di controlli», dice il presidente dell'Associazione, Benvenuto Boasso. «E' inutile stabilire delle date e poi non farle rispettare». Gli albesi accusano infatti gli astigiani di tenere mercati prima delle date fissate. Ciò si sarebbe già verificato nel mese di luglio anche lo scorso anno.

Il problema dei controlli è più complesso. Per quanto riguarda la provincia di Cuneo, da quest'anno entrano in azione le guardie ecologiche alle quali è anche affidato il controllo dell'attività dei «trifulau». I responsabili dell'Associazione albese chiedono che anche sul prodotto vi sia una vigilanza affinché vengano venduti solo tartufi commestibili. Date a parte, quest'anno vi è preoccupazione per la produzione tartuficola. La lunga siccità estiva fa prevedere una stagione scarsa, almeno nei mesi di settembre e ottobre. Se pioverà ad agosto vi potranno essere più trifole a novembre.

Il tartufo — si dice — è un bene voluttuario, ma è anche fonte di reddito per agricoltori, dà vita ad un giro economico difficilmente quantificabile perché non esistono statistiche ufficiali, ma dell'ordine di parecchi miliardi. Anche i «trifulau» sono in attesa della pioggia perché i tartufi, così come gli altri funghi, hanno bisogno di umidità per riprodursi e maturare. Quest'anno ci dovrebbe essere una novità nel mercato di Alba, che si tiene tradizionalmente il sabato, ed è il più antico e rinomato. E' all'esame dell'Amministrazione comunale la richiesta dei «trifulau» di tenerne uno anche la domenica pomeriggio per potenziarlo e soprattutto favorire i turisti. Se si deciderà in tal senso, il mercato albese sarebbe l'unico la domenica nelle province di Cuneo ed Asti.

Gianfranco Fiori

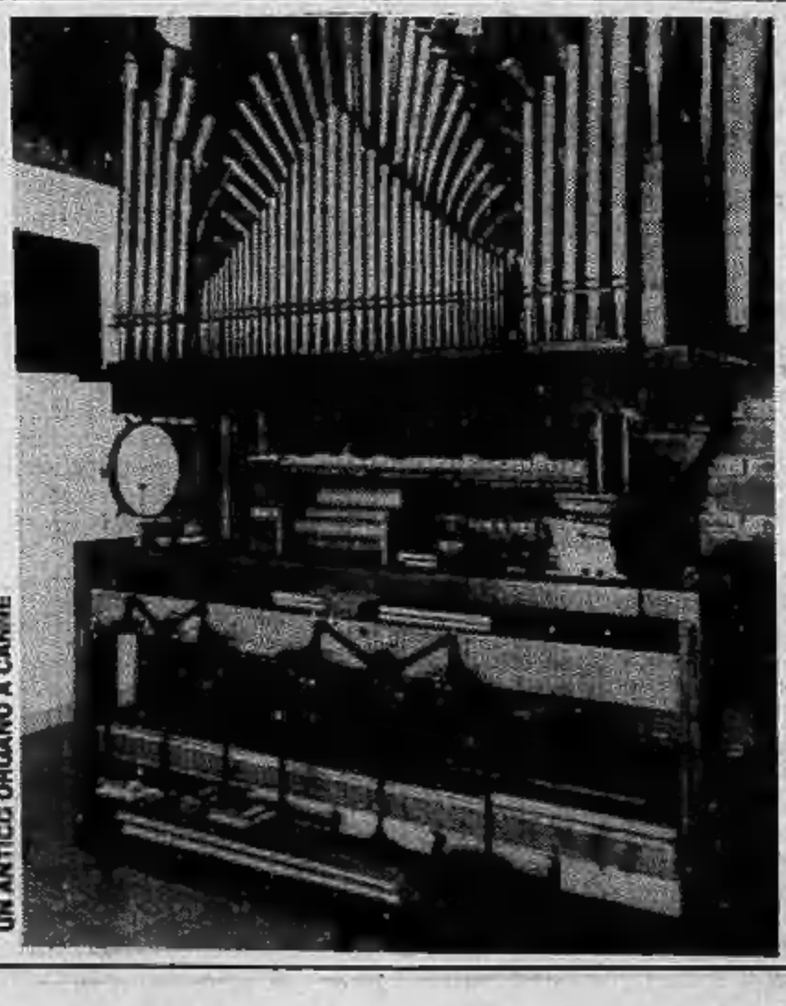

UN ANTICO ORGANO A CANNE

Pamparato sale in cattedra e fa scuola di musica antica

Dieci concerti, 13 corsi, 5 seminari, 4 laboratori dal 2 al 21 agosto

E' una ribalta di cultura per Pamparato. Il 2 agosto parte il 14° corso estivo di musica antica. Durerà fino al 21 agosto e rappresenta uno degli appuntamenti più seguiti dagli appassionati non soltanto italiani ma anche esteri.

Le «lezioni» sono organizzate dall'istituto comunale musicale di Pamparato col patrocinio dell'assessorato alla Cultura del Piemonte. La manifestazione, che da tempo ha superato i confini della «provincia granda», prevede quest'anno 13 corsi, 5 seminari, 4 laboratori (tre per la costruzione di strumenti antichi e uno di costumi teatrali), 10 concerti. Gli allievi saranno almeno un centinaio e arrivano da tutt'Europa.

In cattedra ci saranno affermati maestri di fama internazionale tra i quali David Collyer e Tom Cookman per il corso di clavicembalo, Anner Bylsma per il violoncello barocco e Stanley Ritchie e Daniel Stepner per il violino barocco. Il tema di questo affascinante appuntamento di mezz'estate è «La musica d'assieme».

«Fino a pochissimi anni fa — dice *un esperto* — l'interesse della maggior parte dei partecipanti era ancora rivolto prevalentemente alla riconquista del linguaggio espressivo del proprio strumento e i dubbi che accompagnavano ognuno nella ricerca individuale conducevano a scegliere temi che consentissero verifiche e rassicurazioni reciproche. Il fatto che ora l'interesse si stia spostando dalla espressione individuale al rapporto di collaborazione sembra indicare che, dall'epoca dei pionieri, ci stiamo avviando ad un'altra».

Da 14 anni l'Istituto Stanislao Cordero di Pamparato conduce una battaglia da «pionieri». Ora è ad una svolta: sta per estendere a tutto l'arco dell'anno la sua attività.

«Quattordici anni sono pochi in assoluto — *ammette il direttore Mauro Uberti* — ma molti invece per il risveglio di interesse in Italia per la musica dei secoli passati. Gli appassionati negli Anni 60 erano ancora pochi e, per la maggior parte, oggettivamente con le idee alquanto oscure. Si consideravano allora specialisti in questo genere di musica gli esecutori che escludevano dal loro repertorio quella romantica, ma in realtà soltanto pochi fra questi si rendevano conto di come l'interpretazione delle musiche antiche preveda anche convenzioni esecutive diverse da quelle imparate in conservatorio».

Pamparato divenne allora un luogo di incontro, un appuntamento annuale, per coloro che volevano fare musica antica.

g. m. r.

I valdostani daranno un esame per «diplomarsi» in agriturismo

Una legge regionale regolamenterà il settore - Prevista l'istituzione di un albo - Per iscriversi occorrerà superare una prova di idoneità - Mutui ai contadini per ristrutturazioni

AOSTA — L'agriturismo deve essere regolamentato ed incentivato in Valle d'Aosta attraverso la concreta partecipazione della Regione. A questo scopo l'assessorato regionale all'Agricoltura ha elaborato una proposta di legge per integrare agricoltura e turismo, consentendo così all'agricoltore di esercitare il turismo ed al cittadino-turista di interessarsi alla vita del mondo rurale.

«*L'agriturismo è da considerarsi come uno strumento valido per una forma di turismo gestita direttamente dagli abitanti di una località* — ha osservato Ettore Marcoz, assessore regionale all'Agricoltura — *con il risultato di un aumento di reddito per l'agricoltore, con arresto dello spopolamento alpino e conseguente salvaguardia del territorio, riportando il cittadino ad una dimensione umana e ad una ricerca di valori che l'urbanizzazione ha cancellato*».

L'agriturismo potrà svilupparsi, secondo lo spirito della legge regionale, mettendo a disposizione camere ammobiliate con varie gradualità di ospitalità e cioè: locazione, pernottamento e colazione, pensione completa, pensione completa con partecipazione alla vita aziendale ed ancora creazione di punti di vendita di prodotti aziendali (centri di prodotti tipici, cantine di degustazione, ecc.) con possibilità di ristoro in locali agrituristici.

Le strutture da destinarsi all'attività agrituristica dovranno essere connesse alle dimensioni ed all'organizzazione dell'azienda ed in ogni caso rapportate ad un'utenza non superiore ad otto unità, esclusi i bimbi di età non superiore ai 12 anni, ed essere impiegata esclusivamente manodopera familiare.

La legge regionale prevede l'istituzione di apposito albo cui possono essere iscritti coloro che hanno i dovuti requisiti e superato una prova di idoneità. L'operatore agrituristico dovrà esporre al pubblico il certificato di iscrizione all'albo, osservare le disposizioni di pubblica sicurezza, denunciare all'assessorato ed al Comune competente, entro il 15 ottobre di ogni anno, i prezzi minimi e massimi dei vari servizi con esclusione della vendita dei prodotti, esporre al pubblico il tariffario regolarmente vistato dall'autorità comunale, consentire controlli da parte della Regione ed osservare le disposizioni emanate in materia amministrativa dalla giunta regionale.

L'operatore turistico potrà beneficiare di mutui ventennali agevolati per ristrutturazione e costruzione di locali e realizzazione di opere aziendali ed interaziendali che consentano l'insediamento, coordinamento e sviluppo di attività agrituristiche. Contributi potranno essere concessi per sistemazione ed arredamento in stile locale di camere destinate all'agriturismo e di locali per la conservazione e la vendita al dettaglio o per il consumo di prodotti aziendali, per l'installazione o miglioramento nei fabbricati delle strutture igieniche sanitarie, termiche, idriche, elettriche e telefoniche. Soggette a contributo saranno anche le attività di formazione e aggiornamento professionale promosse od organizzate dalla Regione e tutte quelle iniziative di promozione e di propaganda dell'attività agrituristica.

I mutui potranno essere concessi nella misura massima dell'85 per cento della spesa ritenuta ammissibile, al tasso del 7,25 per cento, mentre i contributi a fondo perduto potranno essere concessi nella misura massima del 50 per cento della spesa ritenuta ammissibile e non potranno superare il milione e mezzo di lire per ogni posto letto sino al massimo di otto posti letto per persone adulte, 4 milioni 500.000 lire per ogni locale adibito a cucina sino ad un massimo di due cucine, 10 milioni di lire per ogni locale adibito alla vendita al dettaglio, conservazione e consumo in loco dei prodotti aziendali ed, infine, 3 milioni per l'installazione o miglioramento delle opere igienico-sanitarie, termiche, idriche, elettriche e telefoniche.

Giuseppe Margot

Reparto rianimazione all'ospedale di Alba

Grazie ad uno stanziamento di 500 milioni degli industriali tessili Miroglio - A giorni il via ai lavori

ALBA — *L'ospedale S. Lazzaro, la struttura sanitaria più importante dell'Usl n. 65, comprendente 65 Comuni, dalle Langhe al Roero, sarà dotato di un reparto di rianimazione. Si tratta di un servizio atteso da molto tempo in tutta la zona. I lavori per la costruzione della «Rianimazione» sono stati resi possibili da uno stanziamento degli industriali tessili, i fratelli Carlo e Franco Miroglio, di 500 milioni. La somma servirà per la sistemazione dei locali che vengono ubicati al piano rialzato dell'ala di corso Matteotti e per l'acquisto di nuove, moderne attrezzature.*

Il reparto sarà dotato di 6 posti letto ed attrezzato per la cura di quei pazienti che richiedono trattamenti di terapia intensiva, che non si possono realizzare nei reparti generali dell'ospedale (politraumatizzati, in coma che necessitano di ventilazione polmonare artificiale, in stato di choc o tossico, compresi i casi di avvelenamento, tetano, ustioni, ecc.).

Un servizio che eviterà trasferimenti a Cuneo o a Torino di persone in condizioni tali che ogni minuto di tempo risparmiato può essere determinante per salvarne la vita. Per questo la notizia della prossima entrata in funzione della rianimazione, già oggetto in passato di polemiche per il ritardo con cui venne avviata, è stata accolta molto favorevolmente in città e nella zona.

g. f.

Assessori alla Sanità riuniti a Cuneo

CUNEO — *(g.d.m.)* Ad iniziativa dell'Unione Regionale delle Province Piemontesi, e sotto la presidenza del dott. Giovanni Falco, si sono riuniti presso la sede della Provincia di Cuneo gli assessori alla Sanità e all'Assistenza per discutere i problemi che comporta l'applicazione del piano socio sanitario della Regione Piemonte. La relazione introduttiva è stata svolta dall'assessore ai servizi socio-assistenziali della Provincia di Cuneo Giacomo Paire ed è stata approvata da tutti gli amministratori.

I partecipanti all'incontro hanno convenuto di inviare una relazione con le proposte specifiche e gli orientamenti degli assessori provinciali al presidente della Giunta e del Consiglio regionale e agli assessori regionali alla Sanità.

Nel contempo hanno stabilito di formare una commissione tecnica che avrà la funzione di precisare ulteriormente le proposte delle province piemontesi.

Nuova gamma medio-leggera Fiat e OM chi lavora la merita.

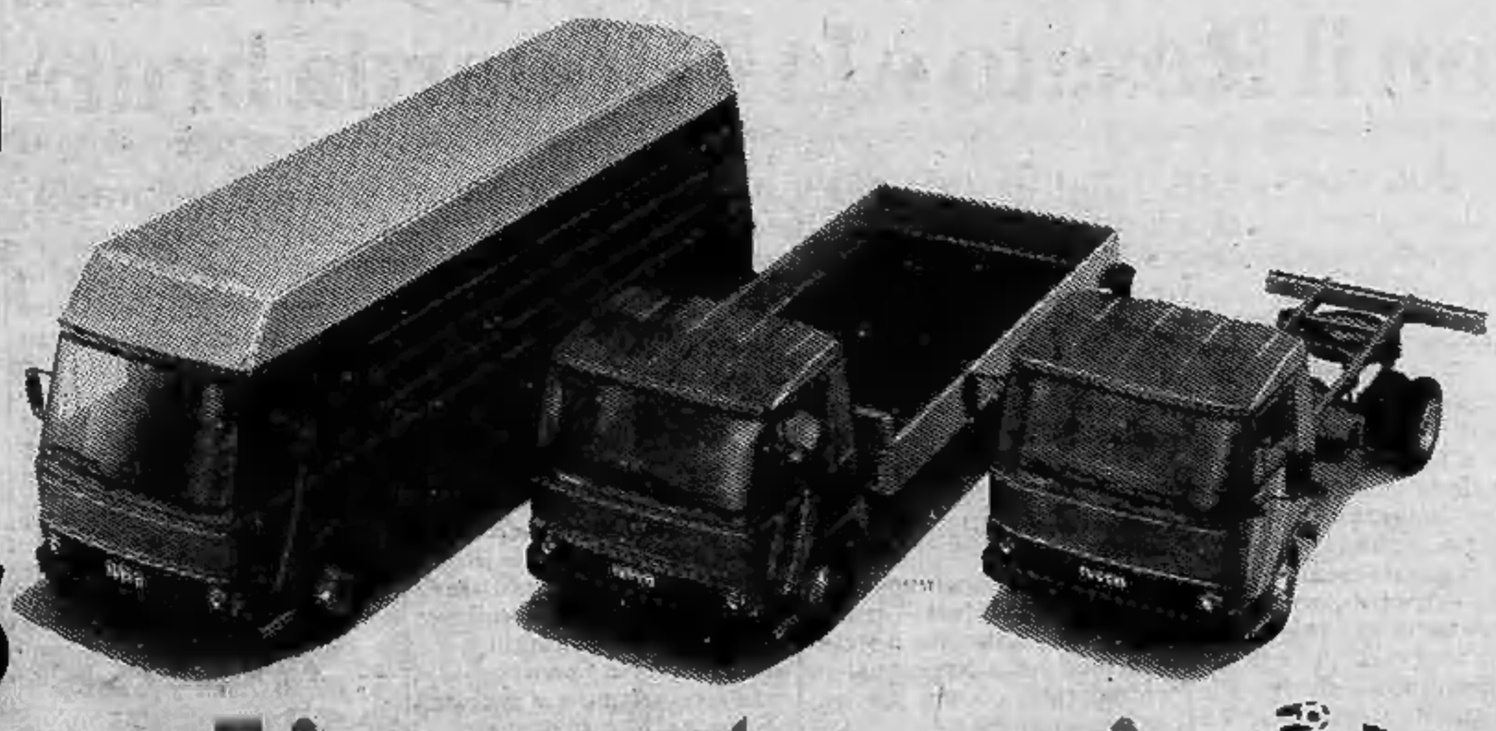

Iveco records in fatto di vantaggi

IVECO, AN OFFICIAL SPONSOR OF ESPANA 82, AN OFFICIAL SPONSOR, BUS AND TRUCK SUPPLIER OF DAVIS CUP 82/83 AND OF FIRST IAAF WORLD ATHLETICS CHAMPIONSHIP HELSINKI 83

Gamma record: completa, versatile, specialista in trasporto a breve e medio raggio: Carri, cabinati, furgoni da 5 a 10,6 t di PTT. 7 modelli base, 75 versioni, motori da 100 e 130 CV, 4 passi.

Carri e cabinati: cabina fissa o ribaltabile, normale o multipla, solido telaio per ogni tipo di allestimento: autogru, carri attrezzi, cassoni, ribaltabili, cisternati...

Furgoni: grande capacità fino a 18,5 m³, spazioso portellone laterale che permette il carico di merci palettizzate anche con carrelli elevatori, due altezze (1900 e 2130 mm).

Record di durata
Motori con altissime percorrenze, telaio eccezionalmente solido a longheroni e traverse, trasmissione robusta, verniciatura con nuovi speciali trattamenti anticorrosivi, severi collaudi.

Record di sicurezza
Per ogni motore un adeguato sistema frenante: idraulico, con servofreno a depressione per il 100 CV; idropneumatico, con servofreno a compressore per il 130 CV. Guarnizioni dei freni sovradimensionate.

Record in costi di esercizio
Motori potenti a basso numero di giri, quindi minori consumi. Manutenzione semplificata grazie al recuperatore automatico del gioco sui tamburi dei freni e al comodo accesso ai punti di controllo.

Record in prestazioni
Motori aspirati ad iniezione diretta: a 4 e 6 cilindri, collaudatissimi, elastici e brillanti, capaci di alte velocità commerciali. Cambio che ottimizza la potenza motore in ogni condizione di marcia.

Record in confort
Facilità di salita. Comodo posto guida. Sedili anatomici, regolabili, con schienale ribaltabile. Strumentazione completa e precisa. Ottima visibilità. Insonorizzazione e climatizzazione perfetta.

IVECO Camion che rendono

In vendita presso le Direzioni Regionali e le Concessionarie Iveco Fiat e Iveco OM che offrono un pacchetto di servizi comprendente: la vendita rateale Sava fino a 42 mesi, la locazione per 5 anni con Sava Leasing, il Servizio Assistenza, i Ricambi Originali Iveco, la Consulenza Trasporto, TransbyCard (la carta di scorta del camionista).

Dialetto ligure tempo di revival (pure in cassette)

Un vocabolario, una monumentale bibliografia e il ventimigliese col metodo Linguaphone...

SAVONA — In tutta la regione si sta rivalutando e riscoprendo il nostro dialetto. Le iniziative sono numerose (sin troppe, secondo alcuni) ed alcune anche di grande interesse. Tra breve uscirà il primo volume del vocabolario del dialetto ligure che avrà per soggetto la nomenclatura degli uccelli. «*Tra gli amici che si sono impegnati in questo lavoro* — dice il prof. Francesco Gallea, presidente della consulta ligure — *non possiamo non ricordare la collaborazione prestata dal compianto prof. Hugo Plomteux che è stato un vero amico della nostra terra*».

Un altro lavoro di certosina ricerca e di grande valore culturale è stato realizzato dall'associazione genovese «A Compagna».

«*Dopo anni di pazienti ricerche ed un attento lavoro di schedatura condotto da Lorenzo Coveri, Giulia Petracco Siccardi e William Piastra, è stata redatta una monumentale bibliografia dialettale ligure* — osserva Gallea — *in cui si trovano le indicazioni bibliografiche di tutte le opere dialettali generali, testi antichi e moderni, canzoni, concorsi, almanacchi, testi teatrali, statuti, fiabe, leggende, proverbi ed altro. E' un lavoro fondamentale ed un insostituibile punto di partenza per ogni iniziativa di studio e ricerca*».

Un certo interesse ricoprono anche gli esperimenti dell'inserimento del dialetto come attività integrativa nella scuola dell'obbligo. «*Tale inserimento* — afferma il presidente della consulta — *si è sviluppato con risultati e metodologie disstmili, in alcune scuole dei distretti liguri. A Ventimiglia, ad esempio, è stata elaborata una grammatica di notevole interesse didattico "Imparamu u ventimigliusu" di Villa e Azzaretti con cassette in Linguaphone*».

A queste tre iniziative si aggiungono altri segni di vitalità come quell'azione capillare svolta da più parti che tende a rivitalizzare il patrimonio linguistico, a dar spazio alla voce degli umili e di tutti coloro che vedono nel dialetto una vera e propria lingua ricca di espressioni e di una forza rappresentativa ed umana fondamentale.

«*In questo contesto* — osserva Gallea — *rientrano alcune fortunate rubriche televisive e radiofoniche ed i concorsi e le rassegne di poesia.*.

n. si.

Un mare di meduse mette in fuga bagnanti a Imperia

Da qualche giorno le acque del capoluogo e del Dianese sono state invase da fittissimi banchi - I rimedi contro le «bruciature»

IMPERIA — *Invasione di meduse, da qualche giorno, lungo le coste di Imperia e del Dianese. Il fenomeno sta assumendo proporzioni notevoli: centinaia di bagnanti sono stati «ustionati» dalle ventose di questi bellissimi, ma pericolosi invertebrati.* «L'incremento di numero delle meduse — *dice il prof. Enrico Tortonese, studioso della fauna ittica e di zooprofilassi di Genova* — varia a seconda degli anni senza che se ne sappia bene il motivo. A volte si verificano vere e proprie invasioni e questi organismi si spostano in banchi densissimi».

Le meduse sono insiemi di cellule natanti con deboli facoltà di movimento: le loro «pulsazioni» non producono sensibili variazioni di posizione, ma le correnti marine provvedono a trascinarle da una località all'altra. «E' uno spostamento passivo — *spiega Tortonese* — si cibano del plancton che è nell'acqua. Se questo è presente in forti quantità, pare che anche la loro riproduzione si acceleri. Le cellule urticanti sono un mezzo di difesa e di offesa. Nei giorni scorsi — *prosegue* — alcuni pescatori ci hanno portato degli sgombri il cui intestino era pieno di una sostanza violacea, senza dubbio resti gelatinosi di meduse».

La grandezza degli «ombrelli marini» segnalati nell'Imperiese, varia dai 7-8 cm, ai 20 e più. «Ce ne sono infinite varietà — *dice Tortonese* — per sapere quale specie stia infestando il capoluogo ligure, bisognerebbe che chi ne ha catturata qualcuna ce la portasse viva in acqua di mare, cui sia stata aggiunta della formalina in soluzione al 10 per cento».

Sulle spiagge, i «colpiti» dalle meduse, aumentano ogni giorno. Quale il rimedio contro queste «bruciature»? Dice il dr. Roberto D'Este, della farmacia Gibelli di Imperia: «Ci sono efficaci instamnici, sia in pomata che da prendere per bocca. L'ammoniaca dà ottimi risultati, ma occorrerebbe averla a portata di mano e usarla immediatamente dopo l'urticazione. Pochi minuti dopo non serve più a niente». *Il prurito può essere forte e durare parecchi giorni.*

Molti bambini, a Imperia, si divertono a «catturare» le meduse con i secchielli: un gioco nuovo, poco gradito dalle madri. Altri invece hanno rinunciato a fare il bagno o si avventurano in acqua con estrema cautela.

Franca Rocca

Arriva la peste americana api in pericolo nel Pavese

VOGHERA — *(e. g.)* Gli allevamenti di api nel Vogherese sono minacciati dalla peste americana, una malattia che colpisce questi insetti e che è molto contagiosa. Per il momento viene segnalato un solo focolaio dell'infezione, nel Comune di Torrazza Coste. La peste americana si è manifestata in un allevamento in località Nebbiolo di proprietà di Luigi Buttafava, infestando due alveari su diciotto.

Sono state distrutte le famiglie di api contagiate, e si è provveduto ad adottare altre misure profilattiche per scongiurare la propagazione della malattia. E' stata informata anche l'Usl di Voghera che ha incaricato i veterinari comunali di tenere sotto controllo gli allevamenti di tutto il territorio.

Il focolaio di Torrazza Coste sta comunque regredendo, per cui l'allarme dovrebbe ben presto rientrare. La presenza della peste americana è stata accertata dal laboratorio apicolo dell'Università di Milano che ha eseguito le analisi sulle api colpite dalla malattia.

Passeggiata sotto le stelle domenica a Celle

SAVONA — *(n.si.)* Le camminate sono sempre di moda: sia d'inverno che in primavera che durante l'estate. Solo che cambiano le ore: in pieno giorno nelle stagioni intermedie, la sera nel periodo del gran caldo. E così domenica, a Celle Ligure, si svolgerà la prima «passeggiata sotto le stelle», una camminata notturna, non competitiva, di 6 km. che porterà i partecipanti dal mare alle colline cellasche e quindi ancora alla spiaggia.

La partenza verrà data alle 20.30 dalla palestra delle scuole elementari mentre l'arrivo è previsto sul pennello della passeggiata. Tempo massimo accordato ai camminatori per completare la passeggiata, due ore. Tanti i premi in palio, che andranno al gruppo più numeroso, ai gruppi più stravaganti, ai più giovani, ai più anziani ed a quelli provenienti da più lontano. All'arrivo i partecipanti troveranno fornitissimi stand gastronomici.

A Bormida, un comune dell'entroterra savonese, si svolgerà invece, domenica, la 2ª Festa delle Castagne secche che saranno offerte a tutti i partecipanti nelle loro più diverse preparazioni. In particolare si prevede una fortissima richiesta di castagne con la panna che costituiscono una autentica specialità della zona.

Giarole — Dal 24 al 27 luglio serate danzanti a Giarole per la festa di San Giorgio; domenica torneo di calcio per squadre giovanili.

Fiocco rosa alle cantine di Fara con il Rosato e la «Bonarda brut»

I due nuovi vini ottenuti dai vitigni locali - Poco tannino e bassa gradazione - La «Sociale» raccoglie 854 vignaiuoli dei colli novaresi

FARA NOVARESE — *Fiocco rosa alle Cantine sociali di Fara, il complesso enologico che raggruppa gli 854 vignaiuoli dei colli novaresi: sono nati due tipi di vino destinati a invadere il mercato nazionale ed estero: il* «Rosato» *e la* «Bonarda Brut». «Sono state le richieste dei consumatori a farci creare i "fratellini" — *dice Gaspare Mensi, direttore della cantina* —. Da qualche tempo in qua è in atto un processo involutivo. Infatti rispetto al passato vi è un minore interesse dei ceti giovani verso il vino e in contrasto una maggiore propensione alle bibite».

I «gemelli», come sono stati subito ribattezzati, hanno appunto il compito di contrastare l'avanzata di queste bevande che stanno riscontrando così tanto favore da parte del pubblico meno anziano. «Sono prodotti ottenuti come tutti gli altri dal vitigno Bonarda e con un gusto particolare tra i più vivaci — *aggiunge Gaspare Mensi* —. Un'altra caratteristica è rappresentata dalla minore presenza di tannino e da una bassa gradazione alcolica: dieci gradi e mezzo per il Rosato, uno in più per il Brut».

Sulla genuinità non si discute: il Rosato lo si ottiene dal mosto ed è fatto fermentare in «goccia d'uva» a temperature basse, mentre il Brut viene ulteriormente spumantizzato. «Mentre il primo rappresenta una novità per il momento in parte circoscritta, la *"Bonarda Brut"* verrà lanciata sul mercato come un ideale accompagnamento per le occasioni più svariate».

«E' infatti — *aggiunge il direttore delle Cantine* — gradevole assaggiarlo come aperitivo invece dell'attuale analcolico colorato, oppure servirlo come spumante».

Il costo di una bottiglia di Rosato si aggirerà sulle 1000 lire, mentre il prezzo del Brut sarà contenuto attorno alle 3500 lire.

La serie vinicola dei colli novaresi si è così arricchita di due nuovi prodotti che vanno ad affiancarsi ai rossi Fara, Caramino, Bonarda e Spanna e al bianco Barengo, una gamma che fa della Sociale la cantina di maggior prestigio della provincia. Attualmente dai 70 mila quintali di uva raccolti si ottengono circa 50 mila litri di vino. Negli ultimi due anni la produzione è stata eccellente (alcuni incontentabili vignaiuoli l'hanno però considerata «eccessiva») e si presume che anche l'82 sarà discreto.

«E' troppo presto per fare previsioni — *commenta Mensi* — siamo solo a luglio e la vendemmia verrà effettuata fra due mesi. Da adesso a settembre la situazione può mutare radicalmente. Le prospettive sono comunque confortanti: di muffa non vi è l'ombra e la peronospera non ha intaccato i vitigni. Tocchiamo ferro che nulla comprometta in questo periodo la maturazione degli acini».

Roberto Eynard

Luino ha invitato Pertini ai 100 anni della stazione

LUINO — *(a. c.)* Il sindaco, Vittorio Minelli, ha invitato il presidente della Repubblica, Sandro Pertini, a presenziare il 25 settembre prossimo alle manifestazioni che si svolgeranno, a Luino, per il 1° centenario di quella stazione ferroviaria internazionale.

Ricordato che la stazione luinese fu la prima struttura in territorio italiano sulla linea ferroviaria di collegamento tra il Nord Europa e il Mediterraneo, il sindaco conclude così l'invito a Pertini: «L'ambita e prestigiosa sua presenza sarebbe il più significativo riconoscimento della saggezza e della lungimiranza con la quale hanno operato i politici e i tecnici del secolo scorso».

Giuseppe Poggio presidente al Rotary Club

ALESSANDRIA — *(e. c.)* Il dottor Giuseppe Poggio di Alessandria è il nuovo presidente del Rotary Club: succede all'industriale Nini Paglieri — lui pure è industriale — e resterà in carica un anno. La cerimonia del passaggio delle consegne è avvenuta durante un conviviale, presenti il past governor, avvocato Piola e i past president Canessa e Schenone.

Il neo presidente, dopo aver raccomandato la massima attenzione per il Rotaract che accoglie i soci del domani, ha annunciato che verrà istituita la «carta della probità» per i cittadini meritevoli, fra i quali figurano il medico prof. Ferruccio Ravazzoni e l'avvocato Carlo Isala, due noti alessandrini scomparsi.

● **NOVI LIGURE** *(g. c.)* — I carabinieri, in esecuzione a ordine di cattura emesso dalla procura della Repubblica di Alessandria, hanno arrestato Rocchino Cocozza, di 17 anni, residente a Cassano Spinola. E' responsabile della rapina di 42.500 lire a Claudio Barleon.

notizie delle aziende

La CO.R.AL.CO. all'avanguardia nell'allevamento dei conigli

I conigli consumati in Italia vengono, per la maggior parte, importati dai Paesi dell'Est. La produzione interna soffre delle scelte indirizzate a privilegiare altri settori dell'allevamento, generando una situazione per cui, se si desidera gustare carne di coniglio nostrano, ci si scontra necessariamente con la realtà di un prezzo elevato. Se quindi il coniglio rientra nell'ambito delle carni cosiddette «alternative», non si può dire altrettanto del suo prezzo. Per ovviare a questo stato di cose è necessario procedere verso una concezione dell'allevamento del coniglio che si basi su criteri nuovi, che coinvolgano non soltanto il momento della produzione, ma anche quello, non meno importante, della distribuzione.

Su questa linea si sta muovendo da alcuni anni la cooperativa regionale degli allevatori di conigli del Piemonte (CO.R.AL.CO. Scrl). Costituitasi nel 1975 la CO.R.AL.CO. può oggi contare sulla collaborazione di 34 soci, in maggioranza coltivatori diretti, associatisi in cooperativa agricola sulla base della comune convinzione che esista un vasto spazio per lo sviluppo del mercato del coniglio da carne; dato, questo, avvalorato dalla certezza di poter fornire un utile e valido servizio alla collettività.

L'accrescimento delle strutture atte alla raccolta, trasformazione, conservazione e commercializzazione del prodotto; la costruzione di nuovi impianti, l'acquisto collettivo di macchinari per la conduzione dei singoli allevamenti; l'assistenza tecnica ed amministrativa centralizzata: costituiscono l'insieme dei compiti che la CO.R.AL.CO. si è riproposta di assolvere. Questi compiti soddisfano a quello che è uno degli obiettivi primari della cooperativa. La realizzazione di un apparato che gestisca direttamente il processo di lavorazione nella sua totalità: dall'allevamento, alla trasformazione, sino al momento della distribuzione. La situazione, così delineata, dà la possibilità di contenere il prezzo del prodotto entro limiti adeguati alle esigenze dei consumatori.

Elemento essenziale all'interno di questo progetto sono gli impianti di macellazione: entro il dicembre del 1982 si prevede di poter dare il via al funzionamento dell'impianto, sfruttando così appieno le potenzialità produttive della cooperativa. Sarà proprio il macello a permettere la soppressione degli onerosi passaggi che separano la fase produttiva dal momento del consumo. Intervenendo in questo senso, grazie anche al notevole appoggio finanziario operato dalla Regione Piemonte, si realizzerà uno degli scopi principali che animano l'attività della CO.R.AL.CO.: rendere un servizio efficiente ai cittadini introducendo in modo ampio ed adeguato l'utilizzo della carne del coniglio, ovviando soprattutto alla barriera economica che ha sinora tagliato fuori questo prodotto dalle abitudini alimentari del consumatore.

La CO.R.AL.CO. si propone inoltre di fornire, per mezzo dei propri soci e delle proprie strutture, una consulenza ed un appoggio competenti per tutti coloro che di coniglicoltura vogliano occuparsi. Ma soprattutto auspica l'adesione di nuovi allevatori, al fine di rafforzare una struttura destinata ad acquisire, in un breve lasso di tempo, un ruolo importante nell'ambito del mercato delle carni alternative. A contraddistinguere questo ruolo sarà la presenza del marchio «Coniglio Piemonte» a garanzia della genuinità del prodotto ed a testimonianza della provenienza del coniglio dagli allevamenti CO.R.AL.CO.

Salone de LA STAMPA
Libreria Concessionaria dell'Istituto Poligrafico e Zecca dello Stato
Via Roma, 80 - Telefono 517.858

Oggi e domani

· CONCERTI · FILM · CONFERENZE · DIBATTITI

ALESSANDRIA — Concerto di musica leggera con Mino Palazzetto dello Sport. E' uno degli appuntamenti della festa dell'Unità.

● Domani (sabato) al giardino d'estate (sede Avis) ci sarà una tappa del concorso «Miss Radio Club Montecarlo». Le ragazze saranno presentate da Paolo Poli.

MORBELLO — Passeggiata a cavallo e all'aperto domattina per gli amanti della natura. In serata canti e mimate.

ACQUI TERME — Si inaugura domani sera alle 21,30, del liceo classico «Saracco» di corso Bagni, una antologica di Mario Sironi. è presente la figlia dell'artista. La aperta sino al 12 settembre.

● Da domani al primo agosto, nel salone delle «Nuove Terme» in XX Settembre, personale del pittore Antonio Pesce di Molare.

■ Per la rassegna all'aperto proposta dal circolo «Punto 16», oggi nel parco del Castello dei Paleologi un'altra serata dedicata al rock. Domani, «Marley live».

CASSINE — Nella chiesa di S. Francesco è aperta dal 24 al 30 luglio la mostra «Cassine e il suo territorio nei pastelli di Walter Grassi». Il ricavato devoluto alle opere di restauro della chiesa di S. Francesco e S. Giacomo.

NOVI — Al teatro comunale «Romualdo Marenco», in via Nicolò Girardengo, mostra di opere in legno dello scultore Gigi Beltrami; rimarrà aperta sino a domenica (orario 16,30-23).

ARQUATA SCRIVIA — Fino a domenica, «Festa dell'Unità». Presenta mostre permanenti dedicate alla crisi industriale della Valle Scrivia, alla politica della casa, ai problemi energetici.

ASTI

ASTI — Prosegue nel parco delle ex ferriere Ercole la rassegna all'aperto «Cinema organizzata dall'assessorato alla Cultura del Comune. Sessanta i film in programmazione sino al 29 agosto.

CASTELNUOVO DON BOSCO — Domani (sabato) alle 21 in piazza Don Bosco, per la rassegna «Un'estate di musica e teatro», la «Compagnia cantambanchi» presenta «Oltre la frontiera, in cerca di avventura».

MOMBARUZZO — Oggi sera festival canoro per giovani cantanti (dai 6 ai anni).

MONCALVO — «Festa dell'Unità» stasera e domenica in piazza Carlo Alberto, comincia alle 21,30 con un concerto del «Gabbiano blu». Seguirà la classica serata di mezzanotte.

ARAMENGO — «Egitto: cinquemila anni di storia» è il titolo della mostra di foto, disegni, piante e sezioni di monumenti che si tiene nel salone del palazzo Rimarrà aperta sino al 31 luglio.

CUNEO

CUNEO — Nuovo appuntamento con «Luglio in piazza». Stasera in piazza Boves, spettacolo del folcloristico «Ciocirlia». L'ingresso è gratuito.

■ Domani sera alle 21, al Parco Monviso, incontro-dibattito organizzato dalle sezioni del pci di Cuneo con l'intervento del sindaco di Torino, Diego Novelli.

MONDOVI' — Prende il via il concorso nazionale di chitarra classica «G. B. Ansaldi», organizzato dagli «Amici di Piazza». Alle 21, nella chiesa della Missione, il primo concerto del duo Elena Casoli - Roberto Pinciroli. Domani prove e saggi del concorso, in concerti di chitarra nelle chiese di Vicoforte, San Grato, Roburent, Ormea, Lurisia, Fontane Murazzano. Domenica, Ghislieri, concerto e premiazione dei vincitori.

NOVARA

VERBANIA — E' aperta sino al luglio, nei saloni e nei del Kursaal, la «Quarta mostra-mercato dell'artigianato dell'Alto Novarese».

● Musica jazz sul lungolago Pallanza con «Ghitifica - Solletico d'estate». Alle 20,30 Terranno concerto il «Michel Petrucciani Trio» e la «Sax Machine» di Bruno Biriaco.

■ Domani alle 21,15 per gli spettacoli del ciclo estivo, nel parco di Villa Remigio a Pallanza, la compagnia «Cooperativa Attori e Tecnici» presenta per la regia di Attilio Corsini «Il Galateo di mons. Della Casa».

■ Continua sino a fine alla Galleria Lanza di corso Garibaldi 30, per il ciclo «Maestri dell'Astrattismo italiano», la mostra di opere di Melotti, Reggiani, Soldati e Veronesi.

ROMAGNANO SESIA — Rassegna cinematografica ai comici italiani degli Anni nella sala della Casa del Popolo. Stasera alle 21 sarà proiettato «Yuppi Du» con Adriano Celentano. Domani due proiezioni alle 20 e alle 22: «Ecce bombo» di Nanny Moretti e «Saxophone» di Renato Pozzetto.

VERCELLI

VERCELLI — Domani sera (ore 21,45) in piazza Mazzini, per il «Festival dell'Avanti!», recital del soprano Bassignana. Al piano Rosalba Pisani.

BIANZE' — Domani sera alle 21,30, nei locali della Società bocciofila Fulgor, la compagnia «Armando Nemen» presenterà lo spettacolo di burattini.

VARALLO — Oggi pomeriggio alle ore 18 concerto della musicale cittadina. E' il primo degli otto incontri musicali dell'Estate Varallese.

SAGLIANO MICCA — La banda musicale cittadina festeggia domani i 130 di attività con un rimonta in municipio (ore 18). Domenica, l'omaggio di due consorelle: la banda di Santhià e la «Verdi» di Biella.

ANDORNO MICCA — Per il «Ferragosto Andornese» si balla con «I baroni del tiglio».

I cinema in Piemonte

ALESSANDRIA

(drammatico).
COMUNALE: 2001, spazio (fantascienza).
: **Paradiso** (commedia).
MODERNO: d'onore (drammatico).

ACQUI

GARIBALDI: Coraggio, scappiamo (comico).

CASALE

Pari e dispari (comico).
VITTORIA: 007, spia che amava (avventuroso).

GAVI LIGURE

IL FORTE: Il gatto e il canarino (giallo).

NOVI LIGURE

Il pianeta (fantascienza).

OVADA

LUX: Stripes - Un plotone (comico).
L'onorevole con l'amante nel letto (commedia sexy).
della Saub (comico).

SERRAVALLE

femme (sexy).

TORTONA

Possession (drammatico).

VALENZA

NUOVO ITALIA: gnore (commedia).
pervenuto.

VOGHERA

GALVANI: L'esorcista (drammatico).
Perché facciamo l'amore

ASTI

X: Oh, madonna (1981, comico).
POLITEAMA: chiuso.
Lovely baby (1981, erotico).
VITTORIA: chiuso per
ERCOLE (ore 22): **La ragazza Nashville, Apied** (musicale).

CANELLI

BALBO: Le (orrore).
RAGNO D'ORO: chiuso per ferie.

MONCALVO

NUOVO: riposo.

NIZZA

AURORA: riposo.
LUX: chiuso per ferie.
SOCIALE: riposo.
VERDI: riposo.

SAN DAMIANO

LUX: riposo.
SPLENDOR: riposo.
CRISTALLO: riposo.

BIELLA

APOLLO: tutta matta (erotico, viet. minori anni).
MAZZINI: Laguna (avventuroso-sentimentale).

MICCA

FERRAGOSTO ANDORNESE: «I baroni del tiglio».

BORGOSESIA

LUX: Il tango della gelosia (commedia).
TEATRO SOCIALE: Lo strafico (commedia).

COGGIOLA

e rabbia (poliziesco).

COSSATO

: La novizia (erotico, viet. minori 18 anni).

SERRAVALLE

CORSO: Scanners (orrore).

VARALLO

PALAZZO CIVICO PARCO XXV APRILE: Unicef». 4ª edizione della «Valsesia per il fanciullo».

CUNEO

CORSO: Il volto dei potenti, con Jane Fonda.
FIAMMA: Un mercoledì da leoni.
ITALIA: La vergine (1980, erotico).

ALBA

EDEN: chiuso ferie.

BENE VAGIENNA

ALLODI: I fichissimi.

BORGO SAN DALMAZZO

MODERNO: riposo.

BOVES

riposo.

IMPERO: chiuso per ferie.
POLITEAMA: Tre tigri tre tigri.
VITTORIA: Amici miei.

LIMONE PIEMONTE

LUX: Il marchese Grillo, con Alberto Sordi.

MONDOVI'

ITALIA: U-Boat 96.

riposo.

ROBILANTE

ROBILANTESE: riposo.

SAVIGLIANO

RITZ: riposo.

VERZUOLO

CORSO: riposo.

NOVARA

ELDORADO: Animal house.
EXCELSIOR: La collegiale.
BROLETTO (all'aperto): **Il bambino e il grande cacciatore.**

ARONA

LUX: I di casa.

BORGOMANERO

NUOVO: Diritto di
MODERNO: Fico d'India.

TRECATE

VITTORIA: Delitto al cinese.

VERBANIA

APOLLO: moglie in bianco, l'amante al
(Intra): **I fichissimi.**

VERCELLI

ASTRA: 10, con Bo Derek.
CIVICO: chiuso.
ITALIA: chiuso per ferie.
PRINCIPE: Il casinista, con F. Franco (comico).
VERDI: chiuso per ferie.
VIOTTI: Il cacciatore, R. De Niro (drammatico-guerra).

GATTINARA

ITALIA: mini slip (porno).

L' UNICO DIESEL 1600 CHE SUPERA I 150 Km/h.

La cilindrata è quella di un piccolo Diesel: 1600 cc.
Le sue prestazioni sono le migliori in assoluto nella sua categoria: oltre 150 Km/h, 19,6 Km con un litro di gasolio a 90 all'ora, da 0 a 100 Km/h in 15,2 secondi.
Opel Kadett Diesel 1600. Scattante come una benzina, ha dato su strada prestazioni superiori alle sue più qualificate concorrenti.
Opel Kadett Diesel 1600: piccolo Diesel, qualità eccezionali.
Prezzi a partire da Lire 7.520.000 + IVA.

OPEL KADETT DIESEL 1600 cc.

A MASSA IL 31 LUGLIO

Il mercatino dei nonni

E' diventato tradizionale perché ormai vengono espositori da ogni parte della Toscana. Si tiene in piazza Mercurio a Massa e si chiama «Mercatino robe dei nonni». Chi trova in soffitta oggetti di ogni tipo, ma vecchi, antichi, di quelli appunto che usavano i nonni, può prendere parte al mercato. Ci sono i «banchetti» approntati dalla associazione commercianti di Massa, che del «mercatino» ha avuto l'idea, e le trattative sono simpatiche e divertenti.

Ora il «mercatino» prossimo è programmato per il 31 luglio. Questa edizione però è ricca di novità, perché gli espositori potranno partecipare anche alla edizione che si effettuerà domenica 1 agosto (alle ore 17) in via Colombo a Marina di Massa. Così il «mercatino» nato quasi in famiglia, si allarga ai villeggianti: qualcuno porta sempre con sé «robe dei nonni...».

TORRE DEL LAGO: UN FESTIVAL CHE NASCE TRA INFINITE POLEMICHE

Questo Puccini costa troppo

Dicono che costa troppo, che dal 1983 in poi dovrà essere fatto ogni due anni. Era sempre stato il «Festival» più simpatico, ben visto, frequentato e ammirato d'Italia e sta trasformandosi in un carrozzone senza senso, dove i milioni vengono inghiottiti come se fossero noccioline.

Parliamo del «Festival Pucciniano» che ha una lunga storia, quasi cinquantennale (siamo vicini infatti al mezzo secolo) e una tradizione bellissima e che in tre gestioni solamente — quelle passate da un comitato di appassionati ad un comitato politico — ha perduto di credibilità e di classe.

Da due anni a dirigere il festival c'è Silvano Bussotti, che è sempre stato un «nemico» della musica pucciniana. In due anni sono state raggiunte cifre da miliardi. Eppure il «festival» era sempre stato fatto con i più grandi artisti del mondo, con tenori e soprani giunti da ogni dove, con orchestre ricche di organici degni della «Scala».

Ora siamo alla «crisi». Fioriscono le polemiche, nascono battaglie politiche, c'è il pericolo che il «festival» non si faccia neppure. In programma due opere solamente: «Turandot» e «Bohème» con «Il Trittico» presentato in forma orchestrale, per studiosi. Nessun grande nome in cartellone, solamente grande movimento per l'allestimento scenico di «Turandot» affidato da Bussotti ai «carristi» del carnevale.

Ma la direzione artistica del «festival» dice che i finanziamenti sono pochi. Con quello che si spende oggi, il «festival» dovrebbe avere addirittura un suo «teatro stabile» così come nei desideri di Guido Marotti, l'amico di Puccini e primo fautore del «Puccineum» che, a quei tempi (1955) si faceva con pochi milioni e che nessuno volle. Marotti — 90 anni ma sempre arzillo e vivace e polemico — dice che «vogliono assassinare Puccini e proprio dove riposa».

Perché la politica c'è entrata, ma c'è entrata di brutto: per una ripicca polemica. Quello che è peggio è che i partiti, come al solito, non hanno saputo scegliere bene ed hanno messo alla direzione organizzativa del «festival» dei signori che il mondo della lirica lo conoscono per sentito dire. Così si è ripiegato su Bussotti il quale ha intenzioni di oscurare Menotti con Spoleto, imbastendo una serie di innovazioni che hanno fatto lievitare il bilancio dai 500 milioni iniziali fino al miliardo e 300 milioni che, a quanto sembra, occorrono adesso.

Questa è la storia del «Festival Pucciniano» di Torre del Lago che dovrebbe iniziare giovedì 29 luglio, proprio con «Turandot» ma che non sappiamo ancora se prenderà il «via».

LUNI

E ora teatro dopo Gerry Mulligan

Chiuso il festival del jazz con un superbo Gerry Mulligan, si apre all'anfiteatro di Luni la stagione teatrale giunta quest'anno alla quindicesima edizione. L'esordio è stato giovedì 22 con lo spettacolo «Brasil Tropical», una festa di musiche e di fantastici costumi originali al Carnevale di Rio.

«Brasil Tropical» è un complesso creato da Elvaldo e Domingos Camos, e Salvador, capitale dello Stato di Bahia, nel Brasile orientale. Arte popolare, gioiosa e sfavillante che è poi il risultato di una fusione di elementi dell'America del Sud, dell'Africa e dell'Europa.

La bravura degli interpreti non è in discussione, le musiche sono contagiose, le ballerine bellissime. Nell'anfiteatro di Luni «Brasil Tropical» ha fatto un effetto strano. Sabato 24 passiamo invece al balletto classico con Liliana Cosi e Marinel Stefanescu che presenteranno «Coppelia», «La Colomba» e «La Patetica».

Giovedì 29 luglio sarà di scena la «Bottega del caffè» di Goldoni per la regia di Giancarlo Sbragia, con Vittorio Carpioli e Riccardo Cucciolla. Martedì 3 agosto, sarà la volta del teatro romano con «Anfitrione» di Plauto, regia di Marco Parodi, con Andrea Giordana e Giancarlo Zanetti. Sempre per il teatro, giovedì 5 agosto ecco «Le allegre comari di Windsor» di Shakespeare, con Bianca Toccafondi e Carlo Hinterman.

MASSA

Concerto a Palazzo Ducale

Nel cortile seicentesco del Palazzo Ducale, in piazza Aranci a Massa, appuntamento per gli amanti della musica polifonica che domani sera potranno ascoltare tre corali

Il concerto — perché si tratta di un vero e proprio concerto — è programmato per le ore 21,15 e la serata verrà aperta dalla corale Gunaikeia Korodis di Atene, un coro femminile di 60 coriste che hanno entusiasmato l'uditorio nel corso delle prove.

Seguirà il corso del conservatorio di musica de Cairo ed è questa una autentica novità, anche perché è una polifonia interessante quella di questo complesso formato da 60 elementi tra voci maschili e femminili.

Chiuderà il concerto la corale «Piero Alessandro Guglielmi» di Massa, recente vincitrice di un concorso nazionale e forte di 60 elementi sorretti da una scuola gregoriana. L'ingresso è gratuito.

Cinema dancing ritrovi

FORTE DEI MARMI

Caravella — Tutte le sere Gino Paoli; al piano bar Luciano Fineschi.
Capannina di Franceschi — con l'orchestra di Ivana Spagna.

FOCETTE

Bussola — Discoteca - Cabaret con Walter Chiari.
Bussolotto — Al piano bar Francesco Avagnone.

LIDO DI CAMAIORE

Bussoladomani — Dopo il nubifragio apertura per domenica prossima con Beppe Grillo e «Oba Oba 82».

MARINA DI CARRARA

Sergianca — Al piano bar il maestro Cozzoli. Canta Manila.

MARINA DI MASSA

Sporting Club — Tutte le sere l'orchestra Mazzi.
Alvaro — Spettacolo di cabaret con Enrico Beruschi.
Pirata — Discoteca e giochi.
Mecca — Suona l'orchestra Borghesi.

VIAREGGIO

Centrale: Papillon.
La collina degli stivali.
Lux: Porno Excitation.
Odeon: Ecco noi per esempio.
Politeama: Delitto sotto il sole.
Supercinema: Superporno Fallocrati.
Garden: A Ovest di Paperino.

MARINA DI

Eden Park: Buddy Buddy.
Aurora: La corsa più pazza d'America.
Giardino: Biancaneve e i 7 nani.
S. Antonio: Bisbetico domato.
Focette: Conan il Barbaro.

LIDO DI CAMAIORE

Cristallo: Un mercoledì da leoni.
Tirreno: Cristiana F.
Giardino: Reds.

FORTE DEI

Supercinema: Fico d'India.
Giardino: Il marchese del Grillo.

MARINA MASSA

Il Paradiso.

CARRARA

Il tempo delle mele.
Garibaldi: Soldato Giulia agli ordini.
Olimpia: La gatta pelare.
Arena Paradiso: Delitto sotto il sole.
Lux: Chi trova un amico trova un tesoro.

FORTE DEI MARMI

Henry Moore professione scultore

C'è anche una estate dedicata particolarmente alle mostre, ai pittori e agli scultori. Una stagione che vede fiorire le iniziative più disparate, quasi tutte importanti con «personali» di rilievo per il nome degli artisti e per le opere che presentano.

Sicuramente il punto centrale di queste manifestazioni è costituito dalla mostra di Henry Moore che dal 1 agosto presenterà alla Galleria Nazionale d'Arte Moderna, scultore ed opere grafiche.

Tra i pittori di maggiore successo ecco Paolo Frosecchi che insieme alla «Galleria del Forte» espone oltre quaranta opere nelle ampie «Sale del Guglielmi» a Massa, con il generale consenso della critica e il continuo afflusso di pubblico.

Leonella Marchetti, la giovane e valente pittrice lucchese è invece di scena a Villa Schiff a Montignoso con una mostra presentata da Piero Santi e Ruggero Orlando. Una personale tutta dedicata alla Versilia è quella del pittore Carlo Mattioli che presenta le fatiche di ben dieci anni (1970-80) ossia oli, tempere e disegni per cantare la Versilia nei suoi infiniti aspetti e paesaggi.

Guido Gabrielli ha presentato invece opere dal '45 al '60 mentre Cancogni, Cardini e Paolicchi si sono divertiti con un «Atelier di pittura, laboratorio aperto». Jesper Hom ha presentato invece 180 fotografie. Quasi tutte le iniziative vedono la presenza degli artisti più famosi.

Una serie di mostre anche a Pietrasanta, a Viareggio e a Capezzano Pianore dove verrà ricordata proprio in questi giorni la figura e l'opera di Vittorio Grotti, il creatore della «Fondazione Viani», precocemente scomparso.

Andreotti, Cossiga e Craxi chiamati a testimoniare dai giudici del caso Moro

Poco prima dell'alba, dopo otto ore di camera di consiglio, la corte ha parzialmente accolto le richieste dei difensori - Il processo rinviato al 20 settembre

ROMA — Poco prima dell'alba, la Corte d'Assise del processo Moro, dopo otto ore di camera di consiglio, ha parzialmente accolto la richiesta di citazione di esponenti politici, ha respinto l'istanza per la riammissione in aula dei brigatisti espulsi, ha deciso di richiedere alcune copie di atti della commissione parlamentare d'inchiesta sulla vicenda Moro ed ha rinviato il processo al 20 settembre.

I giudici hanno ordinato la citazione come testimoni per le prossime udienze di Giulio Andreotti, Francesco Cossiga, Bettino Craxi, Claudio Signorile e Antonio Landolfi. Inoltre dovranno essere sentiti anche il direttore dell'«Espresso» Livio Zanetti, l'esponente dell'autonomia Daniele Pifano, il dottor Giuseppe Manzari e i «pentiti» Marco Barbone, Donat Cattin, Roberto Sandalo, Alfredo Bonavita, Enrico Paghera, Michele Viscardi, Marcello Squadrani, Enrico Pasini Gatti, Alfredo Azzaroni e Maria Grazia Corte ha respinto, invece, le istanze per la convocazione a deporre di Flaminio Piccoli, Benigno Zaccagnini, Francesco Martino e Enrico Berlinguer, nonché di Ugo Pecchioli, Antonio Tatò e del generale Carlo Alberto Dalla Chiesa.

La Corte si è riservata la decisione su numerose altre richieste istruttorie, compresa quella ad una sospensione del dibattimento in conclusione dell'inchiesta cosiddetta «*Moro Ter*».

Con l'ordinanza, che si compone di cartelle dattiloscritte, i giudici hanno deciso di richiedere alla commissione parlamentare sul caso Moro soltanto la copia di atti relativi alle «*indagini di polizia svolte per l'individuazione di condotte degli attuali imputati in riferimento ai capi di imputazione e le «testimonianze concernenti eventuali collegamenti internazionali dell'organizzazione Brigate rosse»*.

E' stata respinta inoltre l'istanza proposta dall'avvocato Di Giovanni per l'acquisizione degli interrogatori resi da Antonio Savasta alla commissione parlamentare.

Infine i giudici hanno disposto la citazione come testimoni dei carabinieri che portarono a termine la perquisizione nel covo di via Montenevoso il primo ottobre 1978 e il sequestro dei documenti ivi rinvenuti, in relazione alle affermazioni dell'imputata Carla Brioschi secondo la quale dagli atti processuali sarebbero scomparse una cartella di documenti relativi al sequestro Moro e una somma di milioni di lire che si trovavano nell'appartamento milanese.

Il processo è stato infine rinviato al 20 settembre.

Consiglio dei ministri sulle aliquote Iva E' scontro fra psi e dc

Tasse e «tagli» per recuperare 30 mila miliardi in 17 mesi: come? - Certo il rincaro delle tariffe pubbliche

— *Adesso l'Iva tener sulle spine il presidente del Consiglio Spadolini, impegnato nella faticosa a punto economica antierisi. Oggi Consiglio ministri tirerà le somme lavoro preparatorio di questi giorni, ma prima passare stesura del pacchetto misure (inevitabile la stangata per i consumatori) dovrà comporre l'ennesimo contrasto tra democristiani e socialisti. I provvedimenti verranno comunque presentati il 30 luglio.*

Dopo roventi polemiche sull'addizionale Irpef, respinta da Formica, sono ora i dc che bocciano il progetto del ministro delle Finanze per inasprire le imposte indirette. Formica, in sostanza, per evitare «sterilizzazione» della scala mobile e le conseguenti polemiche con i sindacati, vorrebbe rastrellare 4-5 mila miliardi aumentando anche fino a 7 punti aliquote Iva di tutti i prodotti che non fanno parte del «paniere» della contingenza e quindi questi ritocchi pesanti non farebbero scattare alcun punto. La manovra prevede anche accorpamenti di alcune aliquote alle fasce più (dall'8 al 13 e dal 18 al 22 per cento).

Immediata la replica democristiana: questo progetto di sterilizzazione «mascherata» non porterebbe nelle casse dello Stato il gettito previsto e aggraverebbe i problemi del costo del lavoro. Oltretutto si tratterebbe di una manovra non si limiterebbe, come quelle in atto nel settore delle imposte indirette e produrre effetti inflattivi, finirebbe con «l'esaltare ed accelerare» questi effetti.

Meglio, dc, tornare alla ipotesi iniziale (peraltro elaborata dallo stesso Formica) che prevede aumento generalizzato uno-due punti di tutte le aliquote Iva, esclusione quella «zero» (pane e pasta), e la conseguente «sterilizzazione» d'autorità (cioè imposta governo) degli effetti sulla scala mobile. Ora Spadolini ha poco meno settimana di tempo per l'ennesimo contrasto.

Così ci deve ancora mettere d'accordo come tagliare le spese sanitarie previdenziali. Al momento tutto un gioco di veti incrociati tra i ministri interessati. Non si vogliono i tickets, resistenze ad aumentare i contributi previdenziali lavoratori autonomi e rivedere le pensioni di invalidità, registrano contrarietà a limitare i finanziamenti agli enti locali. La strada più praticabile sembra quella di tasse locali, però di difficile attuazione. entro la fine dell'83 si devono assolutamente recuperare, tra tagli e imposte, 27-30 mila miliardi, una cifra-brivido. Domani, intanto, Spadolini vedrà i big sindacali.

Presidente Enel denunciato per i black-out

ROMA — Una perizia tecnica ordinata dalla pretura di Roma dovrà accertare i black-out disposti dall'Enel nella passata stagione invernale determinati da reali situazioni di carenza energetica o invece erano finalizzati a creare una situazione favorevole alla richiesta di aumento tariffe. ha il dirigente della nostra sezione penale della pretura di Roma, Elio Cappelli, il quale ha, nel contempo, emesso una comunicazione giudiziaria nei confronti del presidente dell'Enel, Francesco Corbellini, per reato aggiotaggio.

La perizia è dunque affidata al prof. Giorgio Nebbia, merceologia dell'università Roma, al quale sono stati posti diversi quesiti, che dovranno ottenere risposta entro 120 giorni, sulla reale potenza delle centrali nel periodo in si verificarono i black-out, sulle riserve energia, sulla consistenza delle disponibilità in rapporto al sistema elettrico di altri Paesi industrializzati.

La vicenda penale ha preso il via una denuncia presentata tempo dall'avvocato Luberti, vicepresidente dei comitati per la difesa degli utenti e dei consumatori. Nella sua denuncia l'avvocato Luberti aveva lamentato in particolare che continue interruzioni di energia elettrica provocavano rischi di incidenti nei lavori di cantiere e danno per gli utenti costretti a rinunciare ai normali consumi. Nel contempo l'avvocato adombrava l'ipotesi che questo stato cose fosse stato predisposto per far accettare come inevitabili gli aumenti tariffari richiesti dall'Enel con la installazione di centrali

Morte di Calvi: gli inglesi in disaccordo sul verdetto?

I giudici sono riuniti per decidere su assassinio o suicidio

LONDRA — L'udienza è incominciata alle 10 in punto. L'aula è quella della Coroners Court del distretto giudiziario della City di Londra; il giudice è il coroner, ufficiale giudiziario che ha un elenco di medici e avvocati, tenuto per legge a svolgere un'inchiesta su tutti i casi di morte avvenuti in circostanze sospette.

E' lui a decidere se il banchiere Roberto Calvi, trovato impiccato sotto un ponte il 18 giugno scorso, è stato ucciso o si è suicidato. Lo farà ascoltando il parere della giuria formata da un numero compreso fra 7 e 11 privati cittadini, chiamati a pronunciarsi sugli elementi dell'inchiesta presentati dalla polizia.

Il verdetto sarà reso noto soltanto nel tardo pomeriggio. E la decisione dei giudici è tutt'altro che scontata, anzi si parla di «perplessità» e disaccordo. Mentre infatti la polizia e i magistrati italiani che indagano sul caso-Calvi (i sostituti procuratori milanesi Siciari e Dell'Osso e Londra per assistere all'udienza) sono convinti che il banchiere sia stato assassinato, le prove raccolte dagli investigatori inglesi confermerebbero la tesi del suicidio. Decisivo per far pendere la bilancia un verdetto verso l'una o l'altra ipotesi è il rapporto del medico legale Keith Simpson, insigne professore all'Università di Londra, ritenuto uno dei massimi esperti mondiali negli esami autoptici.

Il rapporto, nelle cartelle ricche di termini tecnici, è all'esame del coroner e dei giudici. Simpson — secondo quanto è trapelato da alcune indiscrezioni — avrebbe confermato che sul corpo di Calvi non c'erano segni di violenza, esclusi quelli lasciati sul collo del cadavere dal nodo scorsoio. L'esperto avrebbe formulato alcune ipotesi, ma sposare apertamente la tesi dell'omicidio né quella del suicidio.

A questo punto la più probabile potrebbe essere quella dell'*open verdict*, un verdetto che darebbe la possibilità alla magistratura di proseguire le indagini. «*Se Calvi si è ucciso* — insistono i magistrati — *resta da spiegare perché sparite la borsa che portava con sé l'agenda con gli indirizzi persone con le quali era in contatto*».

La tesi è sostenuta dagli avvocati Giorgio Gregori e Pietro Moscato giunti a Londra subito dopo la morte del banchiere. «*Il nostro cliente non aveva nessuna intenzione di suicidarsi* — hanno detto alla polizia inglese.

Grandine a Cigliano tutto distrutto

CIGLIANO — Una grandinata di inaudite proporzioni, abbattutasi la scorsa notte tra l'una e l'una e dieci, ha fatto una strage di colture erbacee e frutticole nel Vercellese occidentale e nei centri del Canavese confinanti con Cigliano, colpendo maggiormente i territori di Moncrivello e di Maglione Canavese; risparmiato per puro miracolo il territorio di Borgo d'Ale, patria per antonomasia della produzione di pesche.

La zona maggiormente colpita è quella di Maglione, a un paio di km da Cigliano. La grandinata di questa notte ha distrutto in questa zona tutte le pesche, il raccolto di mais e il futuro raccolto vitivinicolo.

I danni sono ingenti. Sono pure colpite le località Foglia, la zona pianeggiante verso Borgomasino, Vogliana e Fornace.

STAMPA SERA
Michele Torre
direttore responsabile
Carlo Bramanti
vicedirettore

Editrice LA STAMPA S.p.A.
Presidente Giovanni Giovannini
Amministratore Delegato e Direttore Generale
Marco Benedetto
Consiglieri Vittorino Chiusano
Luca Cordero di Montezemolo
Umberto Cuttica
Carlo Mazzaroni
Francesco Paolo Mattioli
Sindaci Alfonso Ferrero (presid.)
Luigi Demartini
Giovanni Peradotto

Stabilimento tipografico: Edit. La Stampa S.p.A. - Via Marenco, 32 - 10126 Torino

© 1982 Edit. LA STAMPA S.p.A.

CERTIFICATO N. 387 DEL 23-12-1981

Temperatura a Torino, ore 9 +23

massima (ieri)
(ieri) +20

PREVISTO: e sulla Toscana nuvolosità precipitazioni sparse. Sulle tre regioni poco nuvoloso, in diminuzione. VENTI: MARI: quasi calmi o mossi.

In Italia

Bolzano	+18	+32
Verona	+21	+32
Milano	+22	+33
Firenze	+18	
Bologna	+23	+33
Roma	+20	+33
Napoli	+20	+31
Reggio C.	+23	+37
Palermo	+27	+32

provincia

Aosta	+17	+27
Alessandria	+17	+28
Asti	+16	+27
Cuneo	+17	+27
Novara	+16	+28
Vercelli	+16	
Biella	+17	+28
Genova	+21	+28
Imperia	+22	+30
Savona	+22	+30

all'estero

Atene	+22	+33
Bruxelles	+17	+25
Ginevra	+19	
Londra	+13	+21
Mosca	+15	+26
New York	+19	+29
Parigi	+17	+31
Tokyo	+21	+25
Vienna	+19	+31

Weekend sotto la pioggia Finalmente torna il fresco

Si avvicina il settimana e, è consuetudine, il tempo cambia ed arrivano i temporali. Questa però vi sono le per svolta sull'andamento del tempo in Europa e sull'Italia. Sino ad ora abbiamo avuto aria fresca, più in quota che suolo, che hanno prodotto temporali, anche violenti, ma un refrigerio sostanziale e durevole. Ora però, all'aria fresca proveniente dall'Atlantico, si unirà quella più rimarchevole proveniente dalle latitudini polari del Nord Europa e sarà questa a dare maggior vigore all'ondata temporalesca tra questo pomeriggio e domani, a più riprese, si abbatterà sulle regioni settentrionali e poi sulle centrali.

prevede l'attività temporalesca diffusa possa assumere aspetti particolare intensità con grandinate locali, forti colpi di vento e insorgenza di be d'aria. E' difficile una localizzazione precisa dei fenomeni più intensi; in linea di massima si può dire che oggi si svilupperanno più proba Liguria, sulle provincie meridionali del Piemonte sulla Lombardia e sulle regioni nord orientali (quali Friuli ed Trentino Alto-Adige).

Dopo breve pausa, che interverrà mattinata domani, assisteremo dal pomeriggio ad una ripresa dell'attività temporalesca questa volta si presenterà più intensa su tutto il settore nord occidentale, sulla Toscana, sull'Emilia Romagna sulle Marche.

domenica i temporali allontaneranno verso le regioni meridionali ed resterà una instabilità locale

Carlo Rodi

Solitudine e briciole di felicità Tutto Sironi nella mostra a Acqui

Una rassegna antologica del grande artista dal 24 luglio - Analisi e poesia della civiltà urbana - Esistenzialismo per immagini e molto tempo prima di Sartre

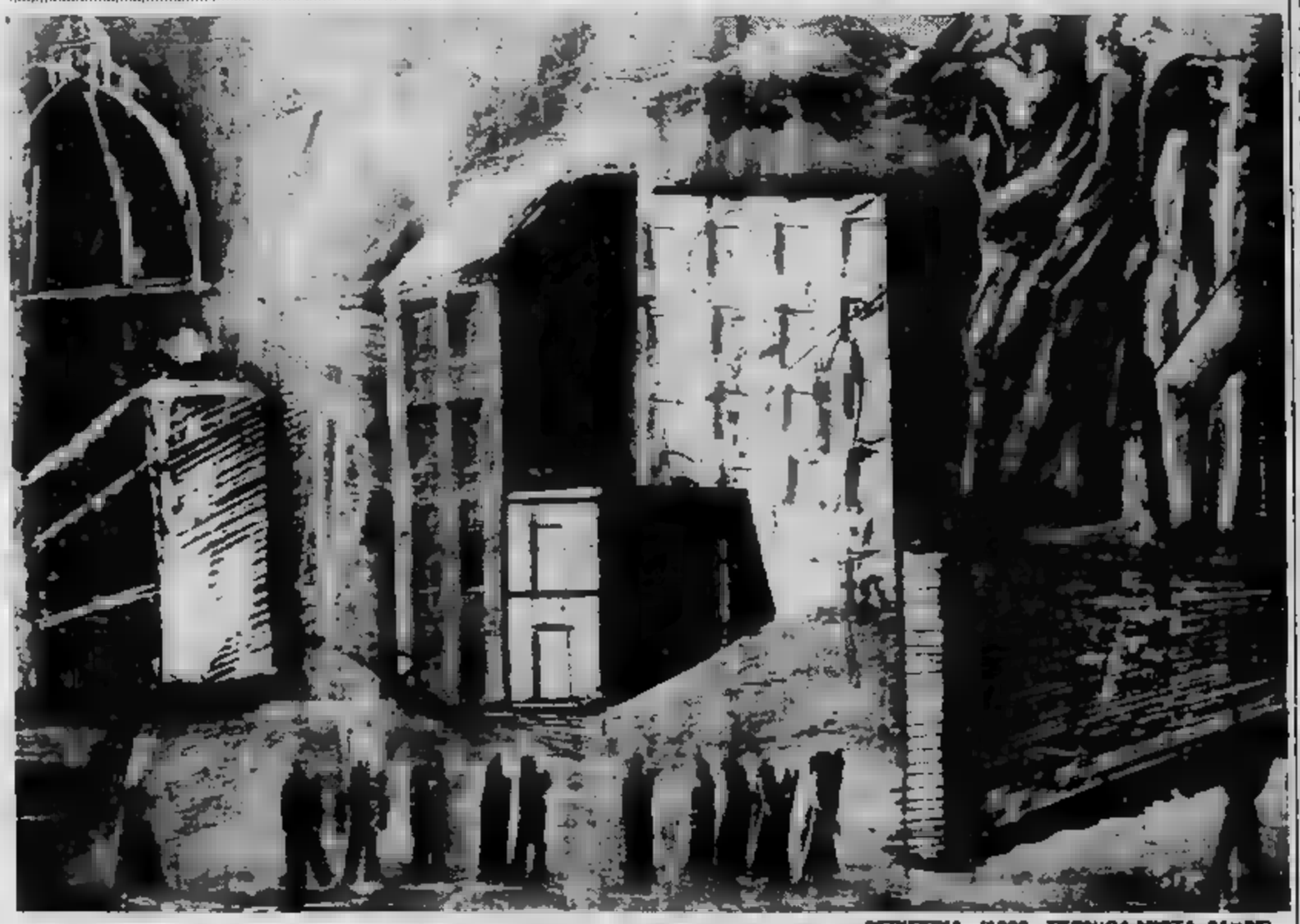

«PERIFERIA» (1938 - TECNICA MISTA, 34×28)

ACQUI TERME — Nel Palazzo del Liceo Saracco rinnova l'incontro con la significativa esperienza artistica di Mario Sironi, nato a Sassari nel e morto a Milano nel 1961. L'attuale rassegna, comprendente una sessantina di opere, si colloca nell'ambito del programma espositivo «inteso a riproporre in quadro storico-critico esauriente e rigorosa selezione di opere, momenti esemplari dell'arte italiana moderna».

A questo proposito ricordiamo le precedenti mostre dedicate all'alessandrino Pietro Morando ed a Moriotti, a Felice Casorati, Guttuso, Chighine, l'inglese Sutherland, Carlo Levi pittore e scrittore che fece parte dei «Sei di Torino», Carrà, il poetico Rosai, Filippo De Pisis dalla tormentata grafia e Giorgio Morandi la cui pittura è frutto di un rigore espressivo che esalta la lirica evidenza degli oggetti in un linguaggio che è misura del vivere.

Ora l'Azienda Autonoma di Cura e Soggiorno di Acqui Terme, sotto l'alto patrocinio della Regione Piemonte e della Cassa di Risparmio di Torino, ha realizzato questa suggestiva retrospettiva di Mario Sironi che contribuisce a chiarire ed a ribadire l'autenticità del discorso di quello che è considerato uno «tra i massimi esponenti della pittura italiana del Novecento».

Curata, per la parte più specificatamente critica, dal professor Gianfranco Bruno, l'esposizione è stata inoltre resa possibile per la fattiva collaborazione di Aurelio Repetto e Fortunato Massucco (della «Bottega d'Arte» di Acqui Terme) che si sono interessati dell'organizzazione generale, dell'allestimento e del catalogo.

Ritornando alla vicenda creativa di Sironi si può notare come il linguaggio, la tesa rispondenza di una figurazione elaborata con rigorosità e mediante un severo plasticismo, costituiscono gli elementi caratterizzanti di quelle «periferie» e di quei urbani» degli Anni Trenta che segnarono l'itinerario di questo artista che fu «drammaticamente» dotato: nessuno espresse il deserto e solitudine in cui vive l'uomo contemporaneo.

«Molto prima di Sartre e di Camus — scrisse Marco Valsecchi — avvertì la fascia di silenzio che calava sull'essere umano e ne vagliava ogni comunicazione... Si potrebbe dire che Sironi fu, per la pittura italiana, quel che Rouault fu per la pittura francese e Permeke per la pittura belga». Un'esistenza, la sua, tutta giocata all'insegna di una verità conquistata giorno dopo giorno, di una visione della realtà che si stemperava in riflessioni, in meditazioni, in ricordi: «...il mio sistema è di raccogliere anche le briciole di ogni cosa buona, vorrei analizzare la situazione e fare un bilancio esatto fuori vampate e dalle convulsioni delle inquietudini della sofferenza...».

MARIO SIRONI

L'itinerario della mostra rivela quindi questo suo mondo dolorosamente presente in un dipingere si snoda attraverso tempera «Aeroplano con paesaggio urbano» del 1917, «Paesaggio urbano con viandante» del «Nudo» del 1936, «Montagne di notte» del e la «Composizione con figura» eseguita nel 1956. Disegni, monotipi, carboncini, oli, tempere esposte in questa occasione documentano la poliedricità dei suoi interventi; testimoniano la serrata e coerente dimensione di dettato che fece dire di Giorgio Mascherpa: «L'Arte con l'A maiuscola alla XXXI Biennale. Sironi la domina...».

Le montagne grevi ed incombenti, le strade deserte grandi palazzi e fabbriche e rari passanti, il senso di profonda solitudine che tutto pervade, caratterizzano il clima di desolata visione società contemporanea proiettano ogni espressione figurale in un ambito di raccolto intimismo.

Un'interiorità complessa, inquieta, vitale, che gli permise di realizzare un'opera altamente poetica un periodo compreso tra il primo conflitto mondiale e gli Anni Trenta: «E' il periodo durante il quale egli quelle visioni del mondo contadino, quella rappresentazione del nuovo umanesimo, che sono il punto più alto (mai toccato da lui nei periodi successivi) della Arte.

Sono visioni massicce, cupe, lampeggianti di periferia urbana, immerse nella solitudine (A. del Guercio). In questi quadri vi è l'uomo e le sue illusioni e le segrete speranze, vi è l'angoscia del vivere, vi è l'umana sofferenza priva di quella luce che riscatta il nonsenso anonimo cammino, di questa angoscia è rispecchia l'artista, si muove la sua sibilità quasi a captare segnali, piccoli gesti, impercettibili vibrazioni che la pennellata forte e decisa di il colore dono evidenti una sottesa malinconia.

Forte echi, di richiami esistenziali, di un'intima energia e dunque questo suo aperto narrare e le «idee» di Sironi sono i suoi dipinti: la coscienza e il genio. L'ultima volta che ho incontrato Picasso, a Parigi, — ricordò Raffaele Carrieri — mi chiese un solo pittore italiano: "Come sta Sironi?". Risposi che Sironi, come sempre, lavorava molto. Picasso sorrise e, con molta serietà, aggiunse: "E' un vero artista".

Angelo Mistrangelo

C'è anche la polizza contro il rischio di mancato stipendio

L'idea di agenti e funzionari di polizia di stipulare assicurazioni contro il rischio di perdere parte dello stipendio a causa di provvedimenti disciplinari e giudiziari ha destato l'interesse di molte persone che si trovano da tempo impiego a della crisi economica nazionale. «Lavoro in piccola di Torino — scrive un lettore — e, di punto in bianco venendo a mancare le commesse di lavoro, il principale mi ha lasciato a chiudendo l'azienda. Nella mia situazione sono decine di migliaia. Perché, come pare vogliano fare gli agenti di p.s., vengono studiate apposite polizze anche per chi si trova in una circostanza come la mia?».

L'iniziativa di stipulare assicurazioni contro rischi insoliti chi ha proposto di assicurarsi contro i ribassi dei titoli di Borsa e chi ha voluto garantirsi da mancata vincita al Totocalcio. Ma, a quanto risulta, nessuna polizza è stata venduta per simili rischi.

D'altra parte molti decenni le «società di mutuo soccorso» si occupano, in certo senso, di aiutare, attraverso determinati contributi, il socio che si trova in difficili situazioni economiche. Non solo, esistono polizze che, nell'insieme, permettono al dipendente sfortunato di realizzare assai più elevate quando si trova a casa per un incidente: lo stipendio più il «sussidio» che gli deriva dalla polizza contro i rischi accidentali.

Inoltre, certe categorie di lavoratori (ad esempio, gli autisti di professione) percepiscono, in speciale polizza, cifre consistenti quando patente di guida viene ritirata per gravi incidenti stradali: polizza può prevedere una diaria per ogni giorno di inattività che può toccare anche 30-50 lire (festività incluse).

Il fenomeno del ricorso a copertura assicurativa privata (in alcuni casi è persino entrata in diritto in determinati settori, come esempio quello dei portavalori) si è così diffuso che si potrebbe prevedere che, fra non molto tempo, anche chi si occupa di funebri vorrà speciale sicurazione nel caso si registrasse una vistosa diminuzione dei decessi.

Evidentemente alla polizza quale alternativa carenze previdenziali trova giustificato motivo ma, come vedremo, le varie riforme andrebbero riviste a monte. Per prima cosa dovrebbe provvedere affinché i «capitali» assicurati in di morte degli agenti di polizia venissero immediatamente messi a disposizione degli eredi, in secondo luogo ristrutturare tutti i meccanismi che regolano i vari ordinamenti, inclusa la parte economica per gli agenti sospesi dal servizio. Inoltre fa si che gli enti previdenziali funzionino a tal punto da dissuadere i cittadini a spendere di tasca propria consistenti somme di denaro per «autoproteggersi».

Giuseppe Alberti

i funerali di De Luca

— E' proseguito ieri l'omaggio alla salma di Willy De Luca, direttore generale della Rai-tv, stroncato mercoledì da un infarto pochi minuti dopo che ha svolto una relazione sullo stato azienda davanti alla Commissione parlamentare.

I funerali si questa mattina alle 9 partendo chiesa di Santa Lucia dove è stata allestita la camera ardente.

Al ricordo di De Luca si tiene oggi alle 12 una seduta straordinaria del consiglio di amministrazione della Rai. riunione, presieduta presidente della Rai-tv, partecipano il presidente della commissione parlamentare per l'indirizzo generale e la vigilanza, onorevole Bubbico, il ministro delle Poste e telecomunicazioni, onorevole Gaspari, i dirigenti dell'azienda e rappresentanze sindacali.

Non si fanno ancora nomi per la successione. Massacesi, «Manifesto» come candidato alla Direzione generale, ha ieri categoricamente il suo passaggio alla Rai. Massacesi si era recentemente dimesso da presidente dell'Intersind.

Premi ecologia assegnati a 125 classi elementari

La «Federico Motta Editore» ha assegnato i premi di ecologia, l'ottava edizione, per il 1982.

L'iniziativa è stata otto in concomitanza con la Giornata Ecologica ca indetta dal ministero P.I. Scopo della manifestazione è quella di stimolare i giovanissimi a «riflettere, lavorare e proporre» loro idee sul tema ecologico in generale soprattutto in relazione all'ambiente, quartiere o in cui gli alunni stessi vivono ed ogni lavoro svolto ragazzi ricambia validità l'occasione proposta.

Da le scuole elementari d'Italia sono giunti alla Federico Editore elaborati di consistenti in disegni, servizi fotografici, reperti di inquinamento, plastici, registrazioni interviste, collages, giornali classe, relazioni di inchieste svolte, ecc. Il successo dell'iniziativa proprio multiformità delle proposte e espressivi utilizzati dai ragazzi. Temi particolarmente dibattuti questa edizione sono stati la rievocazione figura di S. Francesco, molto ragazzi, i sempre più frequenti incendi

Ciascuna delle 125 classi vincitrici ha ricevuto il premio di 80.000 lire, per i ragazzi e gli insegnanti anche un simpatico diploma. Ecco l'elenco delle classi premiate in Piemonte, Valle d'Aosta, Liguria e Toscana:

V B «De Alessandria, V «Chanoux» Champorcher (Aosta), V «Pavese» di V «Calandra» Acceglio (Dronero - Cuneo), A Dronero (Cuneo), V A «Malinverni» Isola del Cantone Ronco Scrivia (Genova), V E «Riboli» di Lavagna (Genova), V D «S. G. Battista» di Genova Sestri, V A di Busalla (Genova), V B «De Amicis» Sanremo, V di Pietto (Villa Lunigiana, Carrara), V «Villette» Massa Carrara, V «Da Vinci» Borgomanero (Novara), V Lamarinia (Chignolo Po, Pavia), V A-B-C «Negri» Pavia, V di Garlenda (Albenga - Savona), V di Ortovero (Albenga, Savona), V Laigueglia (Savona), Orco Feglino (Finale Ligure, Savona), V di Motta di Carmagnola (Torino), V di Coassolo (Lanzo, Torino), V «Pacchiotti» (Torino), V Torre (Torino), di Trivero Rondò (Vercelli), V A di via Collobiano (Vercelli).

Truppe Usa in Europa Shultz contrario al ritiro

— Nella serie risposte scritte a quesiti rivoltigli membri del Senato prima che fosse confermato Haig il segretario Stato americano George ha anche preso posizione sull'Europa affermando di essere contrario alle proposte per un ritiro truppe americane dall'Europa Occidentale. Egli ha aggiunto che ciò verrebbe considerato un ritorno una politica isolazionistica parte americana, verrebbe favore dall'Urss che se servirebbe per separare gli Stati Uniti dall'Europa. «verrebbe certamente considerato dai nostri sia da potenziali avversari come indebolimento degli impegni americani all'estero», il che finirebbe l'essere considerato «un abbandono leadership mondiale» da parte americana.

Burton è ricoverato ha la schiena bloccata

NEW YORK — Reduce un recente ricovero in ospedale che l'aveva sospendere le repliche del musical «Camelot» Broadway, per sopraggiunti dolori colonna vertebrale, l'attore gallese Burton stato ad un nuovo ricovero, dopo che uno stiramento alla schiena lo ha «immobilizzato». I medici St. John Hospital Santa Monica, in California, compiendo accertamenti, ma non hanno rilasciato ulteriori particolari sulle condizioni del ricoverato. Richard Burton, 55 anni di età, nella carriera d'attore stato nominato cinque volte per l'Oscar, tuttavia riuscire mai a vincerlo.

Record per un puledro pagati quasi 6 miliardi

YORK — Un puledro corsa quindici mesi, figlio del famoso stallone «Nijinsky II», stato acquistato Lexington, nello Stato del Kentucky, per record 4,25 milioni di dollari, circa sei lire. Il puledro è stato comprato un'asta dal miliardario barone inglese Robert Sangster, ha così battuto il suo precedente record di 3,5 milioni di dollari pagati per un altro puledro.

Anche una sorella del costosissimo purosangue, al quale non è ancora stato dato un nome, ha segnato un record nella storia degli acquisti di puledre: 1,8 dollari. Durante vendita all'asta, il barone Sangster, personaggio del mondo dell'ippica quello del calcio, ha dovuto competere con le offerte dello sceicco Mohammed Maktoum, attuale ministro della Difesa degli Emirati Il rilancio più alto sceicco è di quattro milioni di dollari seguiti dai conclusivi 4,25 offerti da Sangster, quale ha confermato che pur di avere il puledro avrebbe rilanciato l'offerta all'infinito.

Suicidio di trenta pecore atterrite da un temporale

SONDRIO — Più di pecore si gettate da un dirupo sfracellandosi rocce sottostanti. parla un «suicidio in degli animali forse spaventati dai forti temporali succedutisi nei giorni scorsi. E' accaduto in Val Madre, una vallata sopra il comune di Colorina in provincia di Sondrio, precisamente Pizzo circa 2500 metri quota. Tutto presupporre, visto anche il comportamento delle pecore, cioè il seguire l'una il movimento dell'altra, che terrorizzate dai tuoni e fulmini si siano gettate alla cieca dal dirupo con volo di una trentina di metri.

Lagorio: i militari avranno nuove leggi

ROMA — *«Entro la prima agosto sarà approvata dal Senato la legge lungamente attesa sul reclutamento, gli organici l'avanzamento sottufficiali di tutte le forze armate, dei carabinieri e della Guardia di Finanza»*. Lo ha comunicato il ministro della Difesa, Lagorio, ha partecipato alla seduta della Senato.

«E' una buona legge — ha aggiunto ministro — *introduce elementi di giustizia, di perequazione riforma nella carriera militare dei sottufficiali. Fino a oggi la vita sottufficiali stata regolata da leggi del del 1938. Sono leggi tempo del maresciallo Badoglio. Sono dunque leggi antiche come respiro politico e come concezione della vita militare.*

Bocciate dalla Camera Usa nuove armi al gas nervino

WASHINGTON — La Camera dei rappresentanti degli Uniti ha bocciato il finanziamento della produzione di una nuova generazione di armi al gas nervino, prevista dal programma di difesa del presidente Ronald Reagan.

Con 251 voti 159, la Camera ha approvato un emendamento che annulla finanziamento delle armi nervine, stralciandolo dal disegno di legge per il finanziamento del progetto di difesa.

Nave-spia dell'Urss sperona sottomarino inglese

LONDRA — Una nave-spia che seguiva spostamenti della Force britannica di rientro dalle Falkland ha speronato per un errore di manovra un sottomarino della flotta in immersione danneggiandone la torretta ed strutture. E' quanto scrive stamane l'autorevole «Daily Mirror», fissando al 12 luglio la data del grave episodio che ha già provocato la reazione, a livello ufficiale, delle autorità inglesi.

Il sottomarino britannico investito spia sovietica non parte delle unità della flotta che stavano rientrando dalle Falkland. Sull'unità della «Oberon», lunga 89 metri, trovano nel momento della collisione 69 uomini d'equipaggio. seguito alla dell'urto l'«Oberon» perso l'assetto navigazione

Iran-Iraq: 10 mila morti? Khomeinisti sono bloccati

Respinta da un contrattacco iracheno l'offensiva delle fanterie islamiche che premono la città Bassorah - Mostrati i cadaveri carbonizzati di combattenti di 13-14 anni

— «passeggiata iraniana» su Baghdad ha già fatto migliaia morti, forse decine di migliaia stando bollettini di guerra due stati maggiori. L'Iran ha sferrato l'altra notte l'ennesimo L'artiglieria irachena fatto piombare i suoi proiettili da 130 sulle soldati in corsa al canto «Khomeini, Khomeini». L'avanzata è stata fermata stento. L'Iran dice che le sue truppe sono atte- il confine; l'Iraq, che di aver respinto l'offensiva un possente contrattacco, che gli penetrati per circa 8 chilometri.

Tutti i corrispondenti, anche se non hanno possibilità di osservare guerra dalle linee di combattimento, riferiscono che laggiù, Tigri l'Eufrate, si sta combattendo guerra di epiche, un'apocalisse che nelle vere, drammatiche dimensioni sfugge all'opinione pubblica occidentale.

Qualcuno avanza l'ipotesi terribile di mila vittime. giornalisti vengono mostrate le carcasse autoblindo e carri distrutti. All'interno, gli scheletri carbonizzati bambini di 13-14 anni. Le guardie rivoluzionarie si lanciano allo sbaraglio sul campo di battaglia, spesso senza sparare un neppure un colpo. Osservatori occidentali attribuiscono fenomeno, fanatismo la sproporzione di vittime delle ultime battaglie: migliaia per gli iraniani, centinaia parte irachena.

capacità difensive dell'esercito iracheno sembrano sensibilmente nelle ultime settimane. Le trincee scavate immensi Caterpillar tengono, l'azione fanteria e della artiglieria più coordinate, ieri contraerea ha perfino colpito «Phantom» Teheran spavaldamente piovuto sul cielo di Baghdad.

Bassorah sembra lontana, più lontana pericolo iraniano quanto non si trovasse appena qualche giorno fa. Il presidente della repubblica iraniana Khamenei ha dichiarato ieri i suoi cannoni non spareranno sulla città in occasione della festa che si celebra per la fine del Ramadan, leader sciita ha detto che le forze della repubblica islamica non colpiranno obiettivi civili. L'Iran non intende occupare l'Iraq».

Bombe d'Israele su Beirut «per accelerare l'accordo»

Tel Aviv ribadisce che «non aspetta in eterno» - La reazione sarebbe motivata anche dalle ripetute violazioni alla tregua

GERUSALEMME — *Rompendo un'incerta tregua, in vigore dall'11 luglio scorso, l'esercito e l'aviazione Israele hanno ieri pesantemente bombardato per alcune ore postazioni siriane guerriglieri palestinesi lungo la linea orientale del fronte libanese, nella valle Bekaa nei pressi di Beirut. L'operazione stata governo israeliano — la mattina in seduta straordinaria — ed è stata spiegata con la necessità di imporre alla Siria un rigoroso rispetto cessate il fuoco.*

L'annuncio della ripresa su larga scala in Libano è stato dato portavoce militare a Tel Aviv alle 17 locali, precisando «dall'inizio del il fuoco i siriani i terroristi palestinesi hanno violato più volte tregua. loro aggressività è giunta al culmine l'uccisione ieri di cinque soldati israeliani (in un agguato palestinese). Israele non permetterà che vengano uccisi sotto l'egida del il fuoco».

Dalle notizie frammentarie giunte d'operazioni sembra gli scontri, con la partecipazione mezzi blindati e artiglierie delle opposte parti, abbiano avuto un carattere prevalentemente statico si siano soprattutto nella zona centrale fronte orientale.

Combattimenti si sono svolti anche nei pressi Beirut, larga partecipazione dell'aviazione israeliana che ha attaccato postazioni palestinesi pressi dello stadio, dell'aeroporto internazionale nei sobborghi e El Barde. Sono colpite inoltre postazioni d'artiglieria da 130 mm, secondo un portavoce militare israeliano. Due dopo l'annuncio ostilità un comunicato militare informava che le forze dello Stato ebraico avevano cessato il fuoco verso le ore 18,30 locali.

in Polonia

VIENNA — Un elicottero polacco è atterrato nel tardo pomeriggio nel quartiere di Vienna Essling-Muhlau. bordo vi tre uomini e donna polacchi fuggiti dal loro Paese. Il pilota moglie — Janusz e Wiestawa Abczyuslu — amici di un'altra famiglia polacca che sempre in elicottero riuscì fuggire Austria il 4 luglio scorso. Gli altri polacchi Krysztof Abczyuslu Henryk Gtadysz. La fuga preparata da tempo portando i bagagli in un posto sicuro, dove ieri mattina presto si recata in treno, partendo da Rzeszow, la signora Abczyuslu. Il volo fino a Vienna durato due e dieci minuti. L'elicottero del tipo guerra ma adattato per uso agricolo.

L'elicottero atterrato in giardino privato pressi di Essling.

La fine del Pershing

WASHINGTON. IL PRIMO ESEMPLARE DEL MISSILE «PERSHING 2» DELL'ESERCITO AMERICANO E' ESPLOSO IN VOLO AL CENTRO SPAZIALE DI CAPE CANAVERAL. ERA IL PRIMO LANCIO SPERIMENTALE DEL RAZZO A GITTATA INTERMEDIA DI CUI E' PREVISTA L'INSTALLAZIONE IN EUROPA OCCIDENTALE (E IN ITALIA). IL MISSILE, DOPO L'ESPLOSIONE, E' CADUTO IN PEZZI NELL'ATLANTICO E PRESSO LA SPIAGGIA

Gasdotto e acciaio la crisi Usa-Europa

WASHINGTON — Si approfondisce la crisi nelle relazioni fra Usa e Europa. La decisione governo francese ignorare il veto Usa per la costruzione gasdotto siberiano decisione del dipartimento americano del commercio di respingere le ultime proposte Cee per regolare la vertenza sulle esportazioni europee acciaio rendono più la tensione nei rapporti fra il governo di Washington e gli alleati europei.

La Casa Bianca ha reso noto che Uniti hanno allo provvedimenti da adottare eventualmente nei confronti delle società straniere che non tengano conto dell'embargo da loro posto sulle materiali per il gasdotto fra Siberia e l'Europa. In un comunicato emesso risposta all'annuncio dato dal governo francese e letto dal portavoce Casa Bianca Speakes giornalisti afferma: «*Ci rammarichiamo per il comunicato francese (...) legge sulle esportazioni prevede tutta una serie misure. Il dipartimento per il commercio studierà la questione quando avrà a disposizione tutti i particolari disponibili (...) certamente, faremo rispettare legge*».

Le sanzioni potrebbero comprendere multe l'interdizione ai commerci con gli Stati Uniti per le società zionate.

Dal suo il Dipartidi Stato, nel commendichiarazioni oggi ministro relazioni estere francese Claude Chaysson quale aveva affermato che «*un divorzio progressivo*» si delineando fra Washington l'Europa, ha sottolineato che «*il governo americano è profondamente rammaricato fatto che Chaysson abbia scelto di parlare in termini polemici delle tensioni attuali tra gli Uniti e la Francia*».

● — Un piccolo aereo di linea della Air Florida volo da Miami a Key a bordo, dirottato a Cuba

Patrese ci riprova (Lauda permettendo)

NOSTRO INVIATO

LE CASTELLET — Tutti aspettano Pironi o Piquet, Lauda e Watson. Ma c'è anche chi desidera sovvertire questo pronostico, chi ha la convinzione intima di poter vincere una gara. Questi è Riccardo Patrese, padovano, anni, vincitore a Montecarlo. Il pilota della Brabham è sicuro di avere delle grosse possibilità di successo per il Gran Premio di Francia. Perché? Le ragioni sono semplici: a Brands Hatch aveva ottenuto il secondo tempo e doveva partire in prima fila quando fu tamponato da Arnoux perché il motore della sua macchina non si era in moto. Il risultato era eccellente in partenza però Riccardo non ha ottenuto nulla nella corsa.

«Adesso qui, su uno dei miei circuiti preferiti — dice il padovano —, *spero di ripetere nelle qualificazioni la prestazione ottenuta in Inghilterra. Se riuscirò ad essere in prima fila difficilmente si potrà ripetere un fatto come quello che è successo domenica scorsa. Sono sicuro che la Brabham è molto competitiva anche se dovremo collaudare il nuovo sistema di rifornimento a metà corsa, fiducioso di ottenere un buon piazzamento. Anzi diciamo pure una vittoria».*

Patrese è che questa è la sua ultima occasione per puntare al titolo mondiale. Qualora non riuscisse a conquistare i punti in palio per il primo posto Riccardo potrebbe già considerarsi automaticamente eliminato, soprattutto se vincerà uno dei suoi rivali diretti.

Ma non è solo Patrese a puntare al successo. È benissimo cosa pensa Pironi e pensa Piquet. Per gli altri italiani la gara servirà soltanto come passerella visto che nella lotta per il titolo mondiale nessuno ha potuto inserirsi.

Aspettiamo quindi Alboreto, astro nascente della F1, che è conteso da molte scuderie. L'altro giorno Frank Williams, parlando degli amici, ha confidato che farebbe follie per avere il giovane milanese. *«Sarei disposto anche a spendere 3 miliardi* — ha detto il costruttore inglese — *pur di avere Alboreto. E' un pilota che mi piace molto, il migliore che ci sia in circolazione, sia come abilità di guida che come grinta e temperamento. Mi ricorda molti piloti, i campioni degli anni scorsi, tutti messi insieme».*

Michele dunque punta a mettersi in mostra, così come sperano di ottenere un buon risultato anche i due dell'Alfa Romeo. Giacomelli e De Cesaris con le macchine leggermente modificate (sono state inserite delle grosse prese d'aria sulla carrozzeria per raffreddare bene il motore) tenteranno di ottenere quello che non sono riusciti a fare per quasi tutta la stagione. De Cesaris vuole dimostrare che il podio di Montecarlo non era immeritato, mentre Giacomelli, il cui posto nella squadra milanese è in pericolo, deve assolutamente ottenere un risultato positivo. Arrivare fino in fondo e possibilmente attaccato ai migliori.

Questi i motivi dominanti della corsa. Poi ci sarà il solito Lauda che farà il gioco del gatto col topo. E se gli andrà bene un'altra volta, allora sarà lui a puntare al titolo mondiale.

Cristiano Chiavegato

Rally di Romagna occasione per molti

CASTROCARO — Un centinaio di iscritti ai quali si aggiungono Lancia A112 Abarth in lotta per il relativo campionato, 720 chilometri percorso tutto su asfalto, 25 prove speciali. Questo il «plateau» del 12° Rally Colline di Romagna, prova di campionato italiano rally internazionali (con gli stranieri Kalnay, Ascona 400, e Skuric con la Opel Kadett per citare i più bravi in lotta per la Coppa Alpe Adria, contrapposizione della Mitropa Cup) che prenderà il via pomeriggio alle da Castrocaro Verde, per tornarvi a gara finita domenica mattina alle 8,30.

Organizzato Davide Gramellini della scuderia Arcangeli, il di Romagna è un classico appuntamento al quale — specie quest'anno, con un campionato indecisissimo — i grandi piloti italiani non possono

La classifica assoluta vede al comando Ormezzano (Talbot Lotus) a quota 346, che dovrà vedersela con la Opel Biasion (punti 345), la Lancia Stratos di Tabaton (332,5) e la Ferrari di Tognana, quinto in classifica punti (assente il quarto, «Tony», su Ascona ormai in cerca del nel campionato europeo). le Lancia Rally in gara. Con il numero partirà la «Martini» ufficiale di Vudafieri-Perissinot, il quella «Nordmende» Bacchelli-Spollon dell'Astigiana Corse. In gara anche (Ascona per aiutare il compagno squadra Biasion), Cinotto (Audi Quattro), Fiat Ritmo 125 di Canico e Capone e la 75 di Fabbri.

Resta al Toro da cem «Zac», doppio motiv

Hinault sta vincendo tra i fischi dei tifosi

SAINT-PRIEST — Questo non piace ai tifosi francesi. Il fuoriclasse bretone ormai a un dalla grande accoppiata Giro-Tour, riuscita in passato soltanto a Coppi, Anquetil e Merckx, eppure ricevendo più fischi che applausi. I tifosi non piace che corra li bilancino del farmacista sotto il sellino: mai pedalata in più dello stretto necessario, un po' di fantasia, un gesto coraggioso. L'unico che approvi incondizionatamente Hinault è Jacques Anquetil, che il principe dei ragionieri bicicletta. Ma anche Anquetil non era molto amato dai francesi: gli preferivano Poulidor, che magari arrivava secondo ma li faceva divertire, e li faceva soffrire.

anni fa Hinault tentò l'accoppiata Giro-Tour e la fallì. Pretese troppo dal fisico e fu punito. Stavolta deciso sbagliare nulla, misurando le energie e impegnandosi a fondo soltanto nelle tappe (quelle a cronometro, esempio) in cui proprio può farne meno. Arrii fischi? Pazienza, ne soffre fa finta di non sentire. Dice che, alla fine, i risultati gli daranno ragione.

Ora Hinault ha quasi 5' vantaggio sul secondo in classifica, il vecchio olandese e oggi, dopo la «cronometro» di 48 programma alla periferia di Lione, aumenterà il suo margine. Eppure anche questo andrà alla storia come un Tour di serie Anche perché chi poteva tentare infastidire ha preferito restare a casa e dedicarsi, magari, a facili «kermesses» ad ingaggio.

Il bilancio italiano, a pochi giorni dalla conclusione, negativo. Battaglin ritirato, dopo aver inutilmente sofferto in salita, che è il suo terreno preferito, Beccia 31° in staccato 45'. Tour per noi troppo dolce per Hinault: ma almeno lui sta vincendo.

Il football americano cres

La nuova disciplina è già turbata dalle pole

Anche l'Iveco entra nel football americano? Una proposta di sponsorizzazione è stata fatta dall'industria torinese ai Manin's Rhinos Milano, due volte campioni d'Italia. Giovanni Colombo, presidente dei Rhinos (e dell'Alfa), ha presentato una controproposta che tiene conto anche dei desideri dei giocatori. La trattativa è aperta.

Gli «sponsor» vedono decisamente questo sport un veicolo pubblicitario non indifferente. Basti pensare che Armani, dopo aver finanziato per una stagione i Seamen Milano, ha ora esteso il proprio interessamento anche ai Frogs Gallarate, cretizzandolo con una cifra che si dice molto alta.

Bologna la Colombe, diciannovesima squadra Alfa, trovato invece nelle Cartiere Spiassi supporto non solo economico, promozionale. In autunno verranno messi sul mercato milione quaderni riproducenti, in copertina, immagini di gioco e le regole del touch-football, la variante riservata ai giovanissimi. Anche a Pesaro l'Eurosistem procede di pari passo aiuto finanziario e promozione sportiva.

Giovanni Colombo, nell'assemblea Alfa domenica scorsa, ha reso noto alcune cifre: 4 mila giocatori tesserati, società affiliate ed 6 in fase di costituzione, 8 squadre giovanili, 117 mila 500 spettatori nelle 63 partite del campionato appena concluso (anche non tutti paganti), un bilancio Alfa in attivo 7 milioni.

Eppure, all'assemblea, sono mancate polemiche. Paolo Crosti, presidente dei Bozart Rams, indispettito per il fatto che gli americani hanno invitato la squadra al Torneo delle basi Nato, ha addirittura minacciato di lasciare l'Alfa per confluire nella Lega di Beneck. «Penso si sia trattato di una sparata momentanea» minimizza Colombo. Comunque Beneck non ha rinunciato tutto alle proprie mire sul football americano e, di recente, ha fatto delle «avances» non solo ai Bozart Rams, a società Alfa.

Altro problema apertosi proprio domenica a Milano riguarda gli arbitri. L'americano Semcko, attaccato più parti per essere sia allenatore dei Rhinos che presidente degli arbitri, si è dimesso da quest'ultima carica. Per l'Alfa diventerà più difficile reperire direttori di gara americani quelli italiani, tutt'ora, sono appena 4, più 16 aspiranti, alcuni dei quali a Torino. Una dozzina di questi frequenteranno a fine tre giorni alla base Nato di Vicenza: si faranno poi le cose in campo nelle amichevoli di settembre-ottobre. E' indispensabile arrivino preparati al prossimo campionato italiano.

«Questo nostro sport sta crescendo — *afferma Colombo* — e noi tutti dobbiamo cercare agire senza badare al nostro piccolo orticello, ma nell'interesse generale. Rifaremo magari lo statuto, rifa i regolamenti, finché troveremo ottimale. cercheremo ottenere un riconoscimento ufficiale da parte del Coni, attra il rugby o per altre strade».

All'assemblea sono state presentate alcune proposte interessanti, su cui varrà pena di ritornare e discutere. La prima è il decentramento parte dell'organizzazione a livello regionale, per quanto riguarda nuove squadre, tesseramenti, La seconda è invece pertinente al numero di da inserirsi nelle singole squadre: potrebbero essere tre nelle società al primo anno attività, due quello al secondo nelle squadre più anziane. Questo si tradurrebbe in maggior equilibrio complessivo, a tutto vantaggio anche dello spettacolo.

Marco Sannazzaro

● **Corsa Tris:** cavalli stasera (ore 22,35) a Cesena nel Premio Avis.

● **Il G. P. del Mediterraneo** di F. 2 si correrà il 1° agosto a Pergusa: alla prova valida per l'Europeo iscritti 33 piloti.

trocampista o per gioire

Renato Zaccarelli è uno dei pochi veterani del Torino che a ieri, nella quiete alpina di Valtournenche, si sta preparando alle fatiche della nuova stagione. Com'è noto, è stato ecuperato *in extremis*, soprattutto a causa delle movimentate vicende che stanno caratterizzando l'estate del Bologna. Radice, che in Zaccarelli ha sempre creduto moltissimo, aveva visto nel suo beniamino di un tempo una delle pedine indispensabili alla squadra che si accingeva a guidare. Ma il precipitare della situazione nel sodalizio emiliano e la conseguente rinuncia al mandato da parte del tecnico monzese bloccarono la trattativa per il trasferimento. Logico dunque chiedere a Zaccarelli se non si senta un... miracolato.

«La base della richiesta bolognese stava evidentemente nella mia disponibilità da parte di Radice. Uscito di scena lui, l'argomento non è stato più riproposto».

E Zaccarelli ha tirato un sospiro di sollievo...

«Certo, il gesto di stima del mio ex allenatore mi ha molto piacevolmente colpito, ma a questo punto sono ben lieto di essermi ritrovato a Torino».

Dove l'aria diversa rispetto agli anni scorsi e le buone intenzioni si sprecano.

«Effettivamente, dopo essere trascorso tanti brutti momenti mi stuzzica l'idea di giocare in una squadra rinnovata che si propone fra le più interessanti del campionato».

E, se non bastasse, con un allenatore che vuol offrire nuovamente un posto a centrocampo, esaudendo quindi una vecchia aspirazione...

«Dal punto di vista tecnico — ribatte il giocatore granata — la disposizione della manovra realizzerei davvero un vecchio sogno. Si tratterebbe di un ritorno alle origini perché all'inizio ero centrocampista e successivamnte sono stato trasformato in difensore. Pertanto dovrei svolgere un compito che mi è congeniale e l'idea non mi spaventa davvero».

Ruolo piacevole con fatica maggiore, prospettiva imbarazzante per un atleta al termine della carriera.

«Ma fa parte del mestiere, ci mancherebbe che mi preoccupassi di questo».

Da molti anni il Torino non trovava tanto entusiasmo al momento del raduno: un'accoglienza quella riservata dai tifosi che avrà un significato preciso per i granata.

«Il calore della gente è uno dei presupposti più importanti per cominciare bene il lavoro. Ora sta a noi ricambiare questo affetto e non credo che deluderemo i nostri appassionati. Fra di noi ci sono molti giovani che hanno i numeri per figurare bene e la voglia di emergere. Il campionato dovrà confermare queste speranze ma non penso proprio che mi darà torto».

p. c. a.

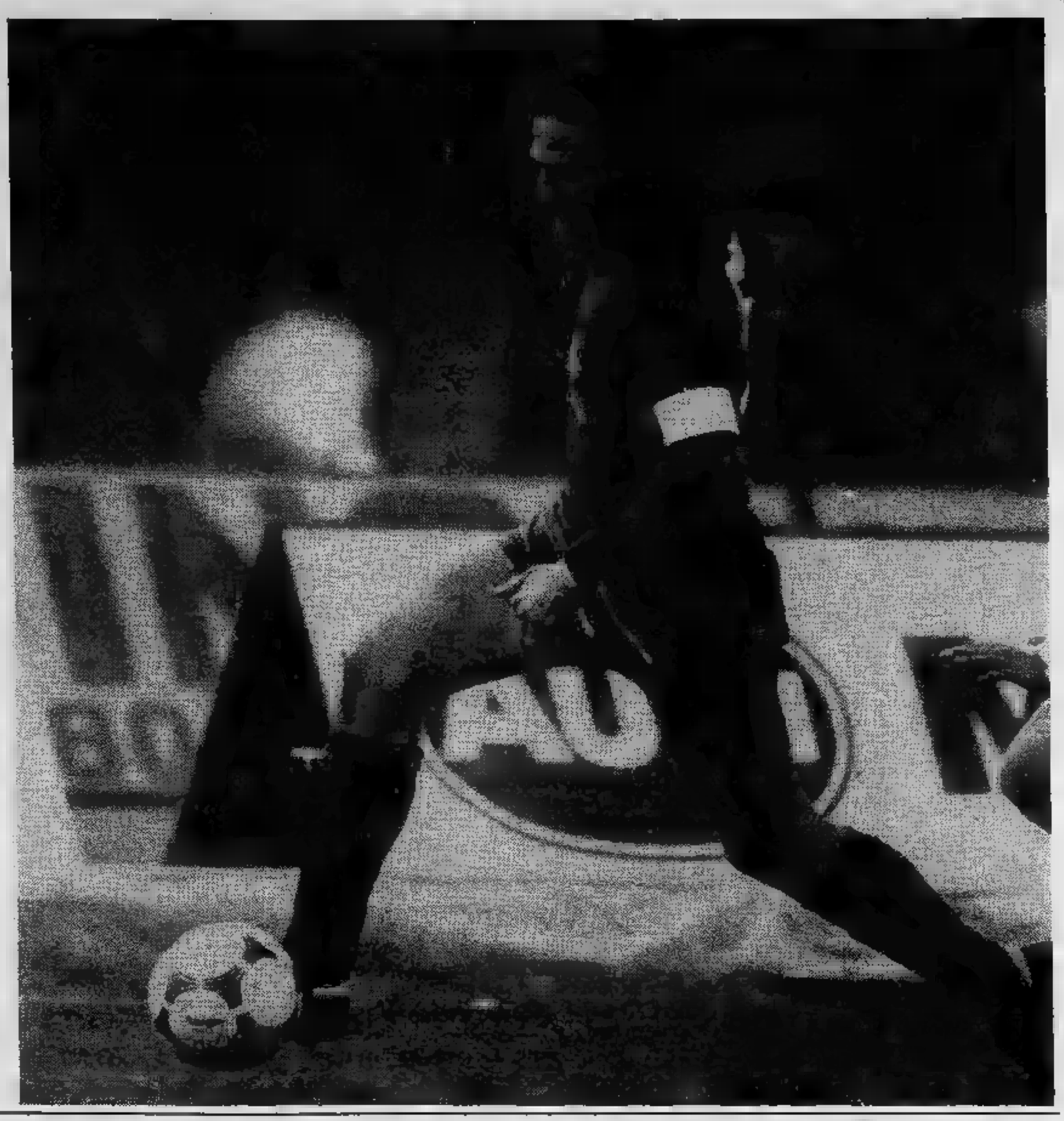

sce, ma quanti problemi!

emiche - Inviti mancati e carenza di arbitri

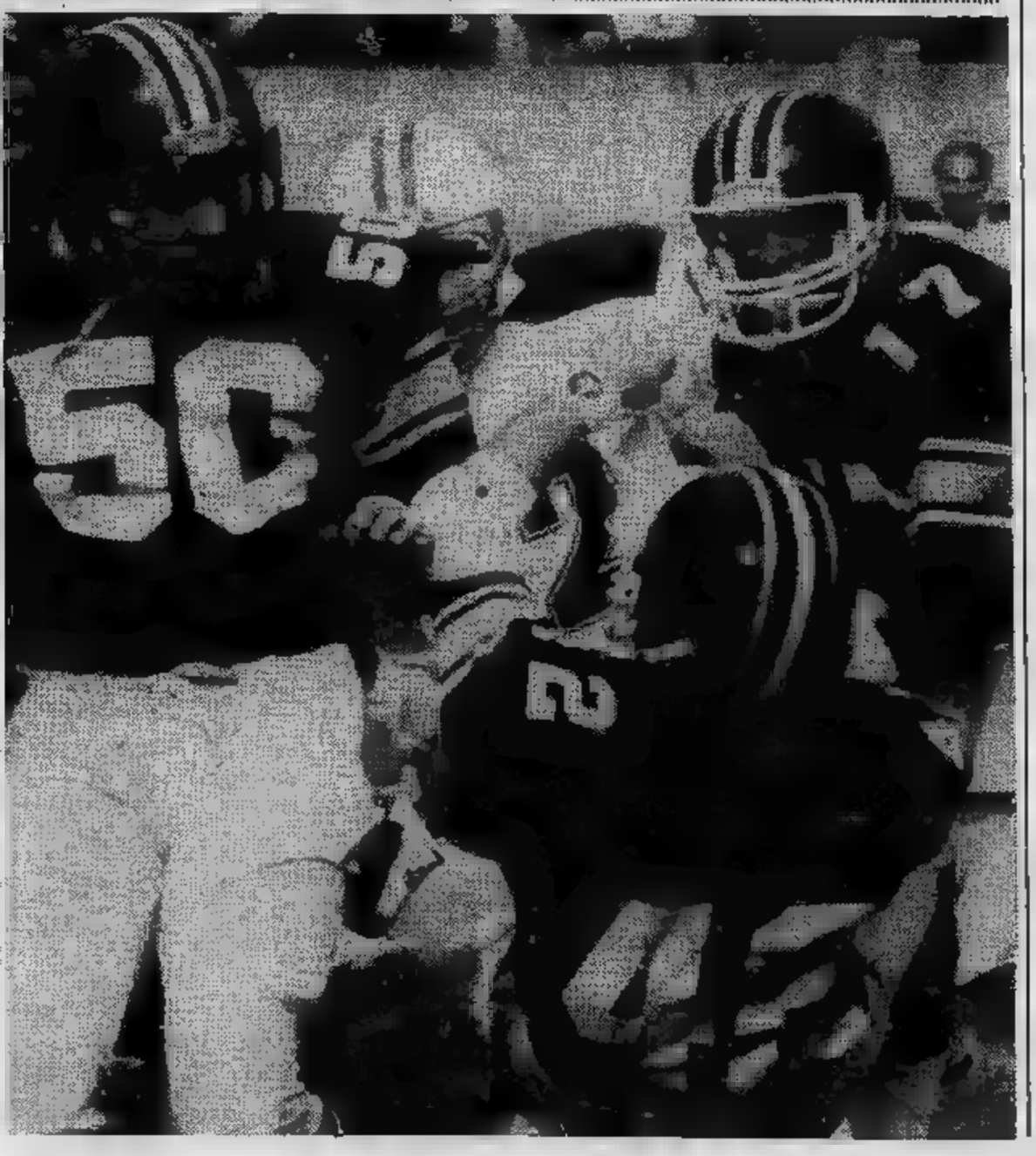

Torneo di Rivoli da stasera finali

«Terzo torneo delle borgate rivolesi», organizzato dal Borgo e patrocinato da «Stampa Sera», è giunto alla stretta finale.

Dopo una mese di lotta all'insegna del bel gioco e di tanti gol delle sedici squadre partecipanti alla competizione ne sono rimaste in lizza quattro (Torino Club, New Star, Bar Carfora e Colafrancesco Decorazioni) che oggi e domani disputeranno sul campo di via Piave a Rivoli le finali.

Dal poker delle elette che si divideranno il trofeo e i ricchi premi in palio manca a sorpresa il Renna Boutique, eliminato nei quarti per 7-5 dopo un incontro al cardiopalmo dal Torino Club. La formazione granata di Gianni Noce, che ha meritato la stata superata dal Colafrancesco dopo i calci di rigore, è stata la vera rivelazione del torneo che in quest'ultima settimana, è stato concluso, ha visto un massiccio afflusso di pubblico.

Tra i 120 giocatori che per sere hanno dilettato i con i loro dribbling e i loro gol si sono messi in luce Bizzocco (Torino Club), Facchini (Bar Carfora) e il portiere del Colafrancesco, Ferrarese. L'estremo difensore della squadra di Cascine Vica, che in campionato gioca nelle file dell'Orbassano, è stata la carta vincente di Mariano Colafrancesco, il simpatico e buon intenditore di calcio che ogni viene alla ribalta del torneo attrezzando squadre competitive.

Questo il calendario delle due giornate di gare che vedono il favorito per la vittoria finale e il Torino Club in grado di conquistare il terzo posto. Oggi ore 21: Torino Club-Bar Carfora (finale per il terzo e quarto posto); domani ore 21: Decorazioni Colafrancesco - New Star Parati (finale per il primo e secondo posto).

A scuola di tennis

Sono già oltre (mediamente ogni settimana vengono respinte ventina di iscrizioni) i partecipanti ai corsi estivi 1982 Tennis di Sansicario. conferma — l'anno i partecipanti stati meno del — dei dei corsi di tennis settimanali e (soggiorno e attività e speciali) organizzati nel centro valsusino da Maurizio Bonaiti, dei più quotati istruttori giovanili nazionali di tennis.

I corsi sono suddivisi a seconda delle degli allievi: a dai principianti fino alla categoria classificati. I primi stages incominciati in giugno e ultimi luogo nella prima settimana di settembre, ma in caso di molte richieste è possibile che vengano organizzate altre settimane supplementari.

Salone
LA STAMPA
Libreria Concessionaria dell'Istituto Poligrafico e Zecca dello Stato
Via Roma, 80 - Telefono 517.958
riproduzioni a colori d'arte fototipia

Le due stagioni di Courmayeur perla delle Alpi

D'estate il pubblico cerca più tranquillità che d'inverno - Ma vediamo che cosa propone a giovani ed anziani la celebre stazione

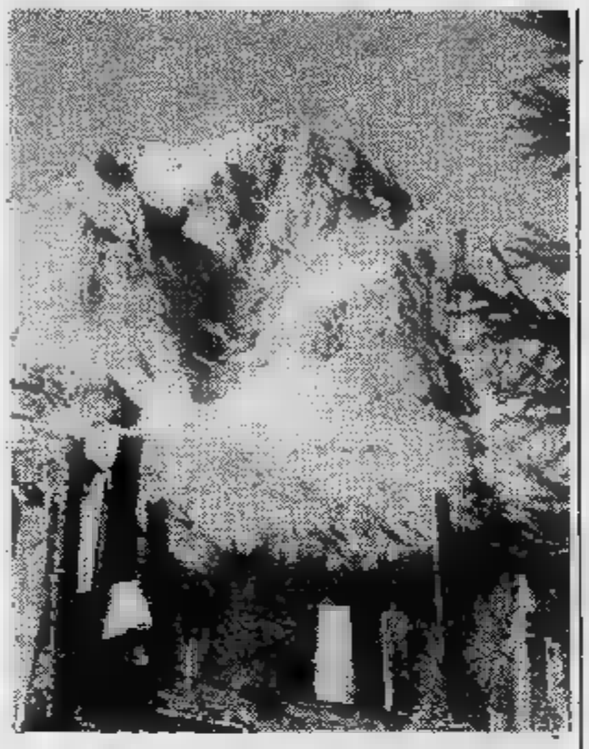

Fatte le debite eccezioni, le stazioni alpine, a differenza di quelle balneari, hanno la doppia stagione e ormai ovunque quella invernale è diventata la più importante. Lo sci è praticato da milioni di persone e se negli ultimi tempi l'incremento non è più stato quello geometrico degli Anni Settanta non si può certo parlare di involuzione, ma di stabilizzazione del fenomeno.

Quella che invece è diventata breve è la stagione estiva. Il mare, in un certo senso, offre le stesse possibilità della montagna d'inverno, cioè una natura con la quale confrontarsi senza eccessive fatiche e pericoli; il che soddisfa largamente le ambizioni del turista medio al quale, oltre tutto, per la sua uniformità, è facile «prendere le misure».

Ad esempio la clientela invernale di Courmayeur è fatta di gente che vuole le seguenti cose: sciare, un buon dopo-sci (*shopping*, ristoranti e discoteche); dopo di che ha solo più bisogno di una buona dormita.

D'estate, invece, il discorso è molto più vario. Ci sono ospiti di una certa età che esigono una quiete tombale, appassionati escursionisti che si vedono solo la sera e giovani che, dopo essersi annoiati tutto il giorno, cercano di sfogare alla notte la loro esuberanza. È difficile farli convivere; molto più facile, invece, che fra gli operatori si formino due «partiti» che potremmo chiamare conservatori e progressisti.

Dunque a Courmayeur la maggioranza consiliare ha scelto la linea conservatrice mentre la combattiva Associazione commercianti e albergatori è su posizioni opposte e vuole incrementare la stagione estiva con iniziative «tipo mare».

I due schieramenti hanno già avuto modo di confrontarsi e sugli orari di bar e discoteche c'è stata battaglia grossa.

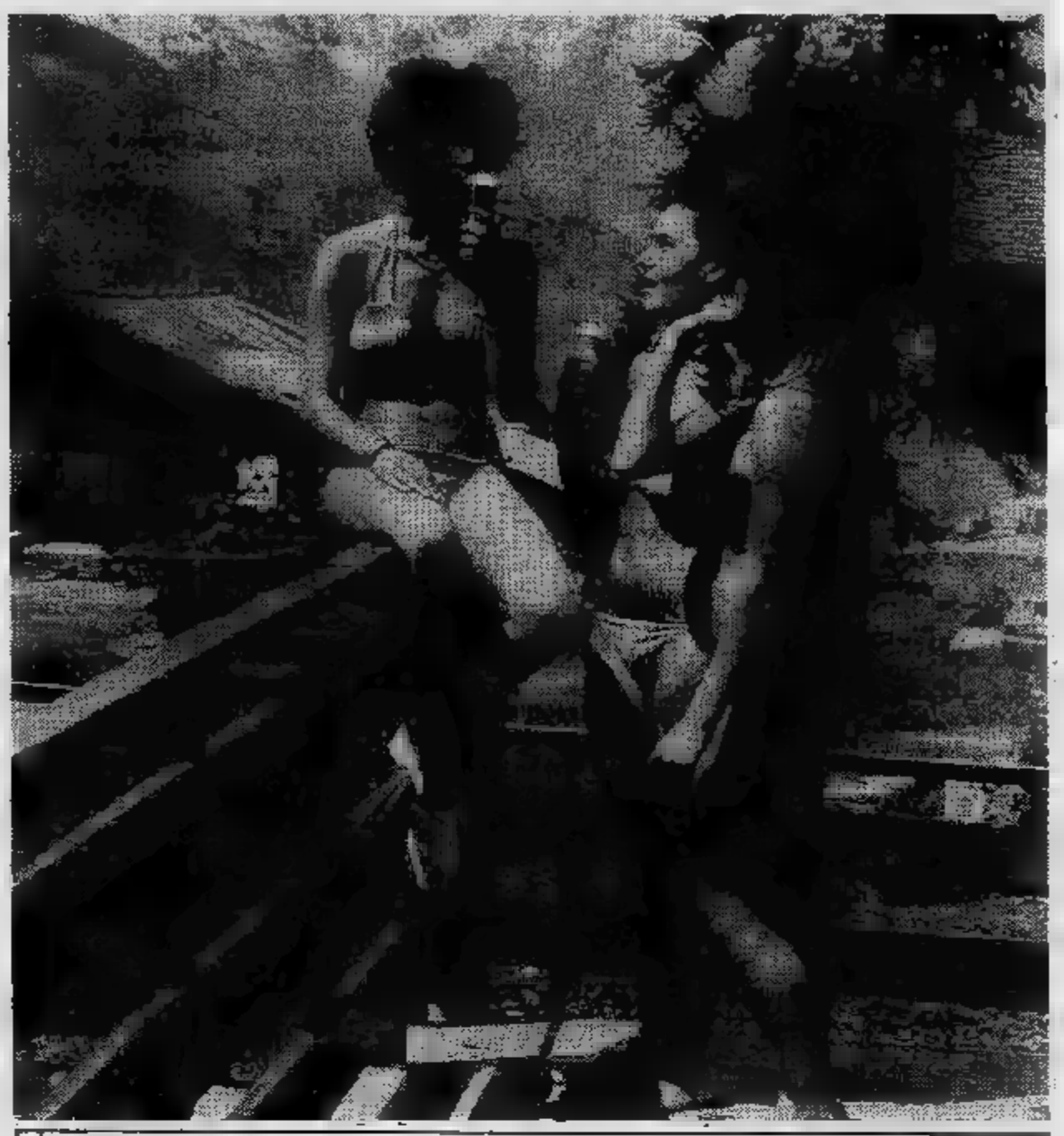

Pesca in Val Ferret

Salvo improbabili smentite, la riserva di pesca della Val Ferret è l'unica popolata esclusivamente da trote fario, quelle ruspanti. Innanzitutto bisogna intendersi sul termine riserva. Non è il solito stagno chiamato pomposamente laghetto per la pesca sportiva, ma 3 chilometri di torrente tutt'altro che addomesticato. L'ambiente, poi, è da favola.

Un altro vantaggio della riserva è l'accessibilità. Infatti il torrente scorre a pochi metri dalla strada asfaltata e permette ai famigliari sedentari di assistere alle «prodezze» dei propri congiunti. A migliorare ulteriormente la situazione contribuiscono i ristoranti disseminati lungo il percorso.

Il permesso giornaliero costa 10 mila lire e dà diritto alla cattura di 5 trote che hanno dimensioni notevoli; alcune superano il chilogrammo, qualsiasi massaia è in grado di stabilire che spende molto meno in Val Ferret che in pescheria, divertimento a parte.

FUNIVIE VAL VENY S.p.A. Courmayeur

NUOVA
PISCINA ALPINA
PLAN CHECROUIT
a 1700 m. di quota
acqua riscaldata
sauna
solarium
lezioni di nuoto
calcio-balilla
ping-pong
giochi elettronici

5 ristoranti e Bar

E poi c'è lo sci estivo su Punta Helbronner e la gita ai rifugi

Le celebri guide di Courmayeur sono disponibili per le escursioni e le salite più impegnative - Ecco quanto costano

Le Guide di Courmayeur sono disponibili per escursioni e salite più impegnative. La giornata della guida costa 92.000 L.; 69.000 L. quella dell'aspirante guida, che non può accompagnare i clienti oltre i 4000 metri.

Ecco alcuni prezzi per le salite più classiche:

Monte Bianco per la via normale dal Rifugio Gonnella: L. 264.000 per due persone.

Monte Bianco Sperone della Brenva: 1 pers. L. 330.000.

Dente del Gigante: 1 pers. 131.000.

Grandes Jorasses: 1 pers. 241.000.

Per gli amanti dell'escursionismo le guide organizzano gite che non superano le 3-4 ore di marcia ad un prezzo veramente interessante: L. 10.000 per persona. Il calendario è reperibile presso l'Azienda di soggiorno o la Società delle Guide.

Al rifugio Monzino vengono organizzati corsi di alpinismo. La durata è settimanale il costo complessivo (pensione, guida assicurazione) di L. 400.000.

Il 15 agosto, festa delle Guide, manifestazione tradizionale dimostrazioni pratiche di arrampicata soccorso. Alla sera spettacolo pirotecnico.

Ai 3462 metri di Punta Helbronner funzionano tre *skilift* per lo sci estivo con orario dalle alle 14. L'ambiente particolarmente suggestivo, fanno da le maggiori vette del Monte Bianco. Quest'anno, dato il caldo eccezionale, il ghiacciaio del Gigante non è nelle condizioni ideali; comunque dieci uomini e due battipista meccanici lavorano in continuazione per mantenere la pista perfetta.

Tariffe. Forfait sciatori: comprende il biglietto di AR della funivia e libera circolazione sugli impianti scioviari:

1 giorno, L. 17.000
3 giorni, L. 40.000
6 giorni, L. 65.000

Per gli amanti della tintarella dei paesaggi alpini, il biglietto di andata ritorno fino Punta Helbronner costa 16.000 lire. Bisogna aggiungere 50 franchi francesi per il tratto da Punta Helbronner alla Aiguille du Midi, la famosa traversata dei ghiacciai. Sono disponibili i maestri di sci della Scuola Monte Bianco.

Manifestazioni di luglio

Ecco le principali manifestazioni che Courmayeur offre al turista.

- **Domenica 25:** *inaugurazione della piscina con gruppi folkloristici, sfilata di moda, balli e giochi.*
- **Giovedì 27:** *gara di nuoto alla piscina Plan Checrouit riservata bimbi di 6-12 anni.*

AGOSTO

- **Venerdì 6:** *5ª Marcia Curta.*
- **Sabato 7:** *gara di Bingo alla piscina di Plan Checrouit.*
- **Domenica** *sfilata di moda alla piscina di Plan Checrouit la partecipazione di Carole André, Gros, Plank, Anzi e Besson.*
- **10:** *ballo al palchetto al Pré de Pascal.*
- **Giovedì** *mini marcia per bimbi dai 6 ai 12*
- **Lunedì 16:** *cronoscalata Plan Checrouit-Colle Checrouit.*
- **Giovedì 19:** *gara di pesca al Lago Checrouit.*
- **Domenica** *raduno di gruppi folk della Valle d'Aosta.*

Inoltre per tutto il di luglio agosto durante gli orari di apertura degli impianti e della piscina di Plan Checrouit, l'agenzia «V.V. Tour» organizzerà:

— il Kinderheim *estivo al Plan Checrouit (solo mese di agosto);*

— corsi di nuoto in collaborazione con gli istruttori federali della piscina di Pré-St-Didier;

— verrà organizzata la Scuola di tiro con l'arco.

Riprendono, infine, in collaborazione la Società Sap, le gite estive a Ginevra, Chamonix, Lago Annecy, Berna e Friburgo, Castelli della Valle d'Aosta, ecc.

Si sta completando, inoltre, in collaborazione le guide di Courmayeur, il programma trekking *per giro del Monte Bianco.*

Servizi di **Gian Luigi Milletto**

oggetti d'arredamento selezionati
Candida Bassi
Via Roma, 126
tel. (0165) 843.404
Courmayeur

HOTEL FUNIVIA
Tel. (0165) 89.924
Località La Palud - in prossimità della Funivia del Monte Bianco e a 500 metri dalla Funivia della Val Veny
STESSA DIREZIONE

Ristorante «ARMANDINA»
APERTO TUTTO L'

Glarey Caprice
American and wine bar
Crêperie - Cremeria
Courmayeur, via Roma, 43 - Tel. (0165) 842.126

V8
Sport
Le Montagnard
★
Via Roma, 17
Courmayeur
Tel. (0165) 842.523

BIRRERIA / SNACK BAR
RISTORANTE
AL TAVOLONE
COURMAYEUR / VIA ROMA 69 / TEL. (0165) 84.23.24
Dalle 17 in poi, in qualsiasi momento...
Finalmente il «LOCALE NOVITA'»
dove può bere e mangiare ciò che vuole!

RISTORANTE
A COURMAYEUR LARZEY
AL CAMIN
TEL. (0165) 84.14.97
Per gustare la nostra cucina ispirata ad antiche ricette ed accompagnata da nobili vini, vi accoglieremo tutte le sere dalle ore 19

LA POUBELLE
COURMAYEUR
DISCOTECA
LA
POUBELLE
Aperta tutte le sere
V. Circonvallazione,
Courmayeur - Tel. (0165) 843.567

ECONOMICI

Gli avvisi si ordinano presso: TORINO, via Roma 80 - via Marenco 32; MILANO, via Gaetano Negri 8/10; BOLOGNA, via Rizzoli 6; BOLZANO, via Portici 30; BRESSANONE, via Bastioni 2; GENOVA, via E. Vernazza 23; GORIZIA, corso Italia 98; IMPERIA, via Bonfante 1; MANTOVA, corso V. Emanuele 3; MERANO, corso Libertà 29; MONFALCONE, via Duca d'Aosta 102; NAPOLI, via Roma 148; NOVARA, corso Mazzini 1; PADOVA, piazza De Gasperi 41; ROMA, via Quattro Fontane 15; ROVERETO, corso Rosmini 53/5; SANREMO, via Gioberti 47; SASSARI, portici Crispo 3; SAVONA, via Astengo 1; TRENTO, via Londres 1; TRIESTE, piazza Unità d'Italia 7; UDINE, piazza Marconi 8, oltreché presso tutti i corrispondenti della Publikompass S.p.A. Coloro che intendono inoltrare la loro richiesta per corrispondenza possono scrivere a: Publikompass S.p.A., corso Massimo d'Azeglio 60 — 10126 Torino. Il prezzo delle inserzioni deve essere corrisposto anticipatamente per contanti o vaglia. Esso risulta dal prodotto del numero di righe (minimo 3: la riga è composta di 40 battute, interspazi compresi) per la tariffa della Rubrica, con l'aggiunta delle imposte pari al 15% globale.

La tariffa è di L. 2180 la riga. Rubrica 6: operai/impiegati L. 1125, tecnici L. 1330, dirigenti L. 1780. Rubrica 9 e 11 (domande) L. 1125. Avvisi urgenti data fissa o neretti il doppio. Neretti urgenti, data fissa o urgentissimi il triplo.

E' ammessa l'inclusione nel testo di lettere alfabetiche di richiamo in carattere maiuscolo (oltre quella iniziale) e per ognuna di esse sarà corrisposto un supplemento di L. 200. Coloro che desiderano rimanere ignoti ai lettori possono utilizzare il servizio cassette aggiungendo al testo dell'avviso la frase: «Scrivere: Publikompass a... 10100 Torino»; l'importo del nolo cassetta è di L. 580 per decade, oltre un rimborso di L. 1260 per le spese di recapito corrispondenza.

La Publikompass S.p.A. è a tutti gli effetti unica [redacted] corrispondenza indirizzata alle cassette. Essa ha il diritto di verificare le lettere e di incanalare soltanto quelle strettamente inerenti agli annunci, non inoltrando [redacted] forme di [redacted] za, stampati, circolari o lettere di propaganda. Tutte le lettere indirizzate alle cassette debbono essere [redacted] per [redacted] risposte [redacted]

Per uno speciale accordo [redacted] l'ISTITUTO BANCARIO SAN [redacted] DI TORINO e con la CASSA DI RISPARMIO DI TORINO gli avvisi possono essere ordinati presso tutte le Sedi o Dipendenze di tutte queste Banche esistenti in Italia.

[redacted] VIA [redacted]
[redacted] annunci economici per La Stampa e Stampa Sera possono essere ordinati [redacted] [redacted]
(3 linee con ricerca automatica)
Il relativo pagamento dovrà [redacted] effettuato presso [redacted] dell'Istituto Bancario San Paolo di Torino e della Cassa di Risparmio di Torino secondo [redacted] che verranno fornite.

In tema di offerte di impiego e lavoro, l'editore ricorda che la legge 9.12.1977 n° 903 vieta discriminazioni sul sesso e l'inserzionista è impegnato a rispettare tale legge.

2 Affari e capitali

A.A.A.A.A.A. PRESTITELEFONO a tutti
FIDAUTO
basta telefonare e portare il libretto di circolazione della vostra auto o atto di proprietà della vostra casa, per ottenere un prestito [redacted]
FIDAUTO
[redacted] Statuto 24, telefoni 472.180 - 472.181.

A.A.A.A.A.A.A. SOGEFIN S.p.A.
ai tassi più bassi concede in giornata prestiti
FIDUCIARI ED IPOTECARI
comode rate mensili concordabili. Corso Vinzaglio 29 - Torino, tel. 547.756 - 563.291

A.A.A.A.A. FINANZIAMENTI su auto anche ipotecate e su proprietà immobiliari con rapidità e convenienza concede
[redacted]FIN
corso Vittorio Emanuele 195, tel. [redacted]

A.A.A.A.A. IPIFIM e [redacted] concorrenziali con [redacted] e rate mensili concordabili [redacted] diamo in [redacted] ore finanziamenti sulla fiducia risolviamo qualsiasi vostro problema [redacted] no
IPIFIM s.a.s.
c. V. Emanuele 40, tel. 515.221 - 517.006.

A.A.A.A. PRESTITI immediati a tutti fiduciari su auto, su immobili, tariffe, rate (fino a 36 mesi), agevolazioni assecondando esigenze clientela. Mutui ipotecari (anche in due giorni) fino a 7 anni a tassi bancari.
FINCOTEX S.p.A.
c. Francia 18, tel. 749.6203 - 779.826.

A.A.A. [redacted] prestiti per qualsiasi necessità a chiunque purché residente Torino o Piemonte. Telefonare 011 650.3962.

FINANZIAMENTI fino a L. 1 milione pronta [redacted] impiegati [redacted] giorni. Eurofinanza v. Sacchi 58, 506.398.

3 Aziende, negozi

ABAMEC 638.038 azienda vendita minuto ed ingrosso alimentari e prodotti agricoltura nel Chierese, tabelle I VI XIII XIV specifiche, alloggio e locali uso magazzino od esposizione totale 1600 mq. locabili anche frazionati cede 40 milioni.

ABAMEC 638.038 minimarket cintura Torino alloggio sovrastante 5 milioni incasso settimana urge cedere L. 50 milioni.

ABAMEC 638.038 azienda commercio macchinari attrezzature uffici tecnico in Torino, ultradecennale attività, cede 130 milioni. Eventuale compartecipazione.

[redacted] 638.038 colorificio giocattoli nel Rivarolese, [redacted] 140 [redacted] ottimo [redacted] in[redacted]e, cede 35 milioni

[redacted] Bumbaca compra e vende [redacted] di [redacted] genere per selezionata clientela. Telefonare 011 857.767.

[redacted]NZIA immobiliare vendesi completa muri mq. 100 ottima zona agevolazioni pagamento parziale permuta. Tel. 987.3153.

ARTICOLI regalo ampio 6 [redacted] zona signorile [redacted] 260 milioni [redacted] utile richiesta 155 milioni cede Frana. Tel 511.090

CAVIT [redacted] corso 1400 mq officina lavaggio [redacted] milioni richiesta 145 milioni dilazioni. Tel. 839.8421

[redacted] zona Centro salumi formaggi arredato nuovo incasso [redacted] mila al dì eventuale permuta con alloggio. [redacted]

[redacted]T cede zona Centro alimentari tabelle I VI XII XIV arredo buono 2 vetrine incasso 400 mila al dì, facilitazioni, Tel. [redacted].

F. ZANONCELLI 581 694 cede oreficeria gioielleria esclusivista note case laboratorio artigianale [redacted] clientela pochi fondi [redacted] città Piemonte.

F. ZANONCELLI via Gen[redacted] 4, [redacted] cittadina industriale Braidese, negozio [redacted] esclusivista, marchio unico in zona avviatissimo, attrezzato, nuovo, ottimo reddito incrementabile per 2 persone

F. ZANONCELLI 581 694 cede in località turistica estiva invernale bar trattoria sala discoteca ottime attrezzature possibilità forte sviluppo

F. ZANONCELLI 581.[redacted] cede azienda commercio ingrosso [redacted] avviamento [redacted] anni scelta clientela anche di enti pubblici, ottimo reddito dimostrabile.

F. ZANONCELLI 500.473 cede self-service alimentari e giocattoli tabelle I VI VII [redacted] locali moderni mq 125 incasso giorno 1 [redacted] 200 mila dimostrabili, cin[redacted]

F. ZANONCELLI via Gen[redacted] cede [redacted] industriale capoluogo provincia centralissimo [redacted] super ristorante tavola calda altre [redacted] nuovo [redacted] in stile originale avviatissimo ottimo [redacted] ancora incrementabile.

LATTERIA bar di buona posizione [redacted] 450 mila dimostrabile giornaliero vende [redacted] ritiro commercio. Telefonare 380.810

MOTTA vende [redacted] angolare [redacted] 150 mq 450 mila giornaliere alloggio pagamento dilazionato. Telefonare 511.050

NEGOZIO artigianale per confezione sospensioni in [redacted] lampadari e parasoli buon giro cede 12 milioni Labeo 746.222.

Terreni

Il Marentino [redacted] Vernone vendesi [redacted] no mq 4000, L. 6 milioni 750 mila dilazionabili. Sabatelli immobili 682.669.

AFFITTASI in zona corso Racconigi terreno di mq 3000 con antistante fabbricato a 2 piani idoneo contiene deposito merci esposizioni [redacted] 8,30-12.

ISOLA d'Elba privato vende lotto mq 500 vista mare servito di acqua [redacted] roulotte e camper. Tel 0565 966.356.

TERRENI di [redacted] misure Pianezza Buttigliera Orbassano Valdellatorre Sangano San Gillio Rivalta verde "I.SV., tel 967.3153.

TERRENO edificabile per villetta (progetto già approvato) vendesi a 55 km da Torino lire 15 milioni dilazioni. [redacted] 011 [redacted].

USAV 747.729 vende a Castagneto Po terreno mq 7000 con progetto per costruzione villa mq 220 e seminterrato mq 100.

Locali e negozi offerte

A. AFFITTASI Torino capannone industriale completo impianti mq 1000 coperti [redacted] uffici cortile cintato 700 mq. Telefonare [redacted].155.

A L. 1400 il mq affittasi capannone in complesso industriale da mq 500 a 1600 cintura Torino Nord. Baldi, tel. [redacted]

[redacted] V[redacted] negozio con retro facilitazioni di pa[redacted] Immobiliaretoro 549.761 - 553.204.

[redacted] Roma accetta prenotazioni per vendita prossima costruzione di [redacted] industriali [redacted] abitazione comprensono di Albenga e [redacted] Aurelia [redacted] Canale [redacted]

BOX
piazza Nizza via Donizetti 8 nuovissima costruzione box dimensioni per 2-3-4 macchine impresa direttamente vende Iva 2% ottimo investimento. Visite martedì venerdì ore 15-17,30. Telefonare 650.4444.

CAPANNONE libero Leinì mq 1000 con 60 mq uffici e servizi 2 accessi carrai vende convenientemente. Uep 515.987.

CENTRO corso Vittorio Emanuele ampi [redacted] e magazzini liberi vende Lux Case [redacted] 544.107.

CENTRO [redacted] R. Margherita libero ampio locale commerciale 2 vetrine [redacted] retro, Telefonare 505.917 Grimaldi.

CENTRO muri negozio [redacted] adiacente [redacted] Carlo Alberto di mq 130 circa [redacted] con bagno, 4 vetrine. Telefonare 539.962

COLLEGNO [redacted] Repubblica) box libero vendesi 20 milioni. Telefonare 349.183.

[redacted]
[redacted] liberi via Nizza locali [redacted] magazzino o deposito mq 1000 [redacted] e/o permute. Telefonare 515.582.

LINGOTTO piazza Guala ampio locale commerciale di recente costruzione 4 vetrine d'esposizione possibilità soppalco. Telefonare 505.917 Grimaldi

LOCALE industriale con cortile e tettoie per complessivi [redacted] adatto qualsiasi attività vendo in Torino tel 683.809

LOCALE Pianezza libero [redacted] Torino mq 100 4 vetrine volendo divisibili 2 ingressi [redacted]. Mutuo, dilazioni. Tel. 967.3153.

LOCALE seminterrato di mq 210 con [redacted] carraio adatto laboratorio e magazzino vendo Torino Nord tel 657.472.

MAGAZZINI [redacted] 40 a 3000 mq sorvegliati, passo carraio coperto, segreteria, telex, telefono, locali uffici, I.O.S. via Egeo 18 telefono 011 55.811.

[redacted] mq [redacted] e Chieri via Avezzana 32 lire 75 milioni. Società Selvini & C., telefono 303.748 - 307.486.

NEGO[redacted] libero adatto anche uso ufficio a 100 mt [redacted] via Tripoli grande locale con retro, soppalco, 40 milioni contanti più mutuo. Fiduci[redacted]mmobiliare 556.956.

7 Offerte lavoro e impiego

impiegati

PERITO meccanico o equiparato, esperto montaggi [redacted] e collaudo [redacted] no; [redacted] industria Torino per assistenza tecnica presso [redacted]. Offresi, previo apprendimento del prodotto e l'affidabilità dell'incarico, ottimo inserimento in azienda vivace. Si gradisce disponibilità a frequenti viaggi e conoscenza lingua inglese. [redacted] 30enni. Telefonare 531 181 Ronmondial Società Selezione Personale.

Rappresentanti

LA Drasi società commerciale operante su tutto il territorio nazionale assume subito per la Mille del Piemonte 3 venditori max 35enni guadagno iniziale oltre 1 milione mensile. Presentarsi oggi e domani ore 16-19 via Induno 14 Torino.

15 Autovetture

A.A.A.A. [redacted] concessionaria Peugeot Talbot dispone vasto [redacted] vetture occasione. Bagheera '77, 127 [redacted] all'80, A112 '75 '77, Altaromeo GTV '77, 128 '77, Fiat Campagnola diesel ed altre 200 vetture tutte ricondizionate e controllate meccanicamente. Visitateci: Savas, c. Francia 353, tel. 713.113 e corso Vercelli 66, tel. 230.881 (sabato aperto tutto il giorno).

ACQUISTA auto d'occasioni di ogni tipo anche semestrali massima valutazione [redacted] te. Piazza Marmo 18. Tel. 739.2364.

ACQUISTIAMO vetture pagando il m[redacted] in contanti Lancirauto, corso Principe [redacted] ne 68 e corso Orbassano 72 (anche il sabato) Telefoni 472.047 - 581.006.

ALFETTA 2000 L 80 luce di bosco metallizzato [redacted] pochi [redacted] unproprietario in garanzia [redacted] rateizza Fiorauto via Stradella 82.

AUTO AGENZIA PANERO
corso Tazzoli 9 - Torino, vi invita a visitare la [redacted] esposizione di auto semestrali ed usate. Garanzia totale: auto in prova 10 giorni senza impegno di acquisto. Soddisfatto o rimborsato.

[redacted]ANCE
oggi più che mai vi offre una serie di vetture usate meticolo[redacted] controllate con garanzia di un anno o 15.000 km a livello [redacted], per una vacanza tranquilla e sicura come [redacted]. Venite a trovarci in [redacted] Francia 197 Rivoli tel. [redacted] incontriamoci diventeremo amici.

FUORI strada Daihatsu diesel 2500 anno 1981 km 12 mila accessoriato vende Autocondor, telefono 510 462.

FUORISTRADA
usati Toyota 1980 e 1979 Mercedes 240 D 1980 Suzuki LJ 80 Uaz diesel Land Rover 88 SW e 109 PK Fiat Campagnola Daihatsu F 20 Jeep Camper 3 posti diesel Delta Mini Cruiser [redacted] furgone e camioncino ecc. tutti [redacted] garanzia possibilità di [redacted] e rateazioni. Autosander, corso Belgio 179, telefono 011 896.548 - 898.258

INTERESSANTE nuove A 112 nuove Dena nuove HPE nuove Trevi e occasioni selezionate e garantite. Siamo anche interessati ad acquisti di vetture d'occasione. In c[redacted] Grosseto 56, tel. 293.992 anche il sabato.

OPERAZIONE CONVENIENZA
Ma come oggi alla Gencar di v. Nizza 185, c. Siracusa 33, disponiamo di un completo assortimento di auto d'occasione garantite. Esempio: Fiat 126 '77 L. 1 milione 800 mila, Fiat 127 '75 L. 1 milione 800 mila, Fiat 127 '79 L. 3 milioni 400 mila, Dyane 6 '73 L. 1 milione 500 mila, Citroën 2 CV '80 L. 3 milioni 200 mila, Rekord C.A. '78 L. 7 milioni 500 mila, Kadett 1200 '80 L. 4 milioni 800 mila, Rekord D '77 L. 3 milioni 400 mila, Ritmo 60 L '80 L. 4 milioni 900 mila, Ford Taunus '78 L. 3 milioni, Ritmo Targa Oro '80 L. 5 milioni 600 mila, Opel Manta '78 L. 2 milioni 800 mila, Rekord 2300 berlina '79 L. 7 milioni 300 mila, Rekord 2300 berlina '80 L. 7 milioni 700 mila.

RITMO 105 TC nero 81 perfetta vende concessionario Volkswagen Audi Simoni corso Turati 53, telefono 506.108.

SENZA cambiali vendiamo 126, Panda, 112, Ritmo, 131, Alfa Romeo, Delta, Bmw. Corso Raffaello 3, Tel. 658.001.

USATO Bmw provato selezionato approvato. Italcar [redacted] Turati 63 tel. 506 252

VENDESI Fiat 127 special 3 porte 1976 L. 1 milione 450 mila. Tel. 252.880 216.1160.

VENDIAMO Artena [redacted] Torino X6 come [redacted] permute [redacted] L. 12 milioni 900 mila F.lli Lupia, via Moretti 13 - Torino, telefono 540.737.

18 Acquisto alloggi

A. SORELLE [redacted] acquistano 1-2 vani cucina in Torino o prima cintura con pagamento [redacted]. Telefonare 502.145.

ABBISOGNACI libero 2-3 camere cucina bagno assicurasi rapido pagamento in contanti. Telefonare 650.4096.

ACQUISTASI in contanti mono bilocale anche mansardato purché centrale e libero disponibili 12 milioni. Tel. 650.4096.

ALLOGGI, stabili, ville, rustici, [redacted] di qualsiasi zona? Casamercato pagabenecontanti! Aperto sabato pomeriggio e agosto, c. Massimo d'Azeglio 23, tel. 011 650.3805

PRIVATO acquista appartamento libero in Torino. Tel. 780.4741.

[redacted]
Il [redacted] problema è vendere [redacted] all'immobiliaretoro persone qualificate si impegnano a trattare la vendita del tu[redacted] garantendo la massima serietà e riservatezza. Immobiliaretoro 549.761 - 553.204.

VILLA o casa acquisto in Torino e prima cintura uni bifamiliare preferibilmente precollinare per contanti. Telefonare 472.087.

19 Vendita alloggi

A.A. FIDALCASE B libero S. Rita ottimo [redacted] tinello cucinino servizi ingresso cantina lire 42 [redacted]. Telefonare 595.608

A.A. FIDALCASE C libero presso Traiano soggiorno 3 camere cucina [redacted] auto, 110 milioni 500 mila. Tel. 503.346.

A.A. FIDALCASE D libero corso Umbria 2 camere cucina servizi finiture solaio collegabile posto auto [redacted]. Telefonare 503.346.

A.A. FIDALCASE E [redacted] Peschiera affare camera cucina abitabile servizi ingresso mq 55 lire [redacted] milioni. Telefonare 595.608

A.A. [redacted] F libero [redacted] Parella [redacted] cucina abitabile ingresso servizi cantina lire 55 milioni. Telefonare [redacted]

A.A. [redacted] Moncalieri corso [redacted] 2 camere tinello cuci[redacted] mq 85 lire 80 milioni. Telefonare 501.248.

A.A. VINOVO palazzina recente giardino vendesi salone 2 camere cucina servizi 85 milioni volendo box. Telefonare 789.132.

A. SERIM vende libero zona Parella spazioso salone 2 camere cucina bagno ingresso facilitazioni tel. 519.801

A. SERIM vende libero corso Turati in recente costruzione signorile salone 2 camere tinello biservizi. Telefonare 519.801.

A. SERIM vende libero zona corso Giulio Cesare convenientissimo 2 camere tinello cucinino bagno 48 milioni tel. 519.801.

A. SERIM [redacted] libero [redacted] Monte grappa economico 2 camere cucina servizio ingresso 42 milioni tel. 519.801.

A. SERIM vende adiacente corso Montecucco camera cucina 22 milioni 600 mila stessa casa 2 camere cucina 45 milioni 800 mila tel 519.801.

A. SERIM vende libero Centro Europa recente saloncino pranzo cucinotta 2 camere biservizi box auto tel. 519.801.

A. SERIM vende libero adiacente via Onorato Vigliani ampio 3 camere cucina bagno 66 milioni 500 mila tel. 519.801.

A. SERIM vende libero precollinare adiacente corso Gabetti spazioso 3 [redacted] cucina bagno ingresso tel. 519.801.

A. SIGNORILE libero, zona corso Cairoli appartamento mq 200 tripli servizi termo ascensore, giardino condominiale. Tel. 546.704.

A 2 km da Rivoli sulla strada che porta a Vi[redacted] è iniziata la vendita di un elegante complesso di ville a schiera formate da abitazioni completamente indipendenti fra loro dotati di giardino privato salone cucina 3-4 [redacted] pluriservizi tavernetta posti auto privati, le costruzioni sono già realizzate con caratteristiche altamente signorili. I prezzi sono inferiori a 1 milione al mq a partire da L. 234 milioni per ogni villa. Informazioni e visite in loco anche festivi. SIS 532.080 - 519.977.

ADIACENTE corso Francia (via Sagra S. Michele) libero 3 camere cucina servizio 49 milioni. Centraledilia 532 408

ADIACENTE corso Sempione libero 3 camere cucinotta bagno termo 53 milioni 500 mila dilazionabili. Vende Centraledilia 530.163.

ADIACENTE corso Maroncelli locato 2 camere cucina bagno box Edil Residence vende. Telefonare 650.5639 - 650.8479.

ADIACENTE piazza Rivoli libero 2 camere tinello cucinino bagno termo [redacted] milioni 500 mila dilazionabili. Centraledilia 530.163.

ADIACENZE corso Belgio per chiusura frazionamento vendiamo ultimo alloggio camere, cucina, balcone e wc riservati vera occasione [redacted] 15 milioni 500 mila. Immobili Italia tel. 545.636.

AFFARE 518.986 libero via Peyron signorile prestigioso disposto su 2 piani 5 camere cucina biservizi dilazioni mutuo.

AFFARE 518.986 libero piano alto via Sospello grandioso panoramico soggiorno 2 camere cucina bagno comode dilazioni.

AFFARE 518.986 adiacente piazza Baboccio via Monginevro 2 camere cucina servizio 6 milioni più comode rateazioni.

AFFARE 518.986 zona Parella corso Telesio grazioso soggiorno camera cucina bagno minimo contante dilazioni pagamento.

AFFARE 518.986 vende libero adiacente piazza Derna recentissimo 3 camere tinello cucinino bagno. 69 milioni metà mutuo.

AFFARE 518.986 piazza Castello via Verdi monocamera libera con angolo cottura servizio 6 milioni più comode rate.

AFFARE 518.986 vende corso Regio Parco grazioso camera cucina bagno cantina 7 milioni contanti più comode rateazioni

AFFARE 518.986 libero grandioso zona S. Paolo ristrutturato salone 2 camere cucina biservizi dilazioni pagamento

AFFARE 518.986 adiacenze corso Belgio via Rimini 2 alloggi abbinabili camera cucina servizio 20 milioni 400 mila dilazionabili.

AFFARE a Grugliasco libero recente 2 camere tinello cucinino bagno 57 milioni 500 mila dilazionabili. Centraledilia 530.163.

AFFARE corso Agnelli libero recente 2 camere cucina bagno 53 milioni [redacted]. Centraledilia 530.163.

AFFARE [redacted] Garibaldi, 3 [redacted] cucina [redacted] 27 milioni [redacted] mila, facilitazioni di pagamento. [redacted] 549.761 - 553.204.

[redacted] abbinabili di 2-3 vani [redacted] vili e sottotetto vendo da L. 13 milioni in piazza Bengasi. Tel. 657.472.

ALLOGGIO [redacted] servizi vendo vero affare a L. 19 milioni ottimo investimento in piazza Campanella. Tel. 683.809.

ALLOGGIO libero spazioso [redacted] camera cucina ingresso bagno vendo in [redacted] recente zona Aurora lunghe dilazioni, Tel. 657.472.

ALLOGGIO libero spazioso di camera cucina bagno in palazzina recente vendo in centro Venaria (To). Tel. 657 472.

APPARTAMENTI in nuovo complesso di ville a schiera dopo Stupinigi, Castagnole Piemonte apperte ultimate ingresso salone 2 camere cucina servizi 93 milioni. Altri tagli di salone 1-3-4 camere. 10% acquisto 30% consegna chiavi 60% dilazionati senza interessi fino all'atto, ufficio vendite in loco. Anche festivi. Sis 519.977 - 532.080.

AQUILA di Giaveno monocamera con bagno arredata 4 posti letto in fabbricato recente comodo impianti sciistici. Fiduciaria Immobiliare 556.956.

BORGARETTO recentissimo soggiorno 2 camere cucina ingresso bagno volendo box auto dilazioni vende Uep 515.987.

BORGARO via Ciriè alloggio libero 2 camere tinello cucinino servizi 2° piano fabbricato 7 anni. Casa-Nova 920.9706.

CARIGNANO libero centrale 2° piano 3 camere tinello cucinino doppi [redacted] auto. Emmevi Studio Immobiliare, tel. 981.9195.

CASAMERCATO A 650.3805 vende libero in c. Marconi alloggio signorile composto di 4 camere cucina e servizi, belle rifiniture, mq 140 circa. Facilitazioni di pagamento.

CASAMERCATO C 650.3805 villa Superga 22 camere parco 135.000 mq terreno più casa custode. Occasione unica.

CASAMERCATO C 650.3805 via Gagliardo (Pozzo Strada) camera tinello cucinino servizi piano alto. Dilazioni. Permute.

CASAMERCATO D 650.3805 via Monte Ortigara signorile recente ingresso camera cucinotta servizi 34 milioni rateabili.

CASAMERCATO D [redacted] via De Tigli 3 camere [redacted] cucinino servizi. Facilitazioni di pagamento.

[redacted]MERCATO D 650.3805 liberi occupati None via Torino stessa casa 1-2 camere tinello cucinino servizi. Da 28 milioni.

CASAMERCATO D 650.3805 via Magenta (Crocetta) lussuoso ingresso 3 camere cucina doppi servizi. Dilazioni permute.

CASAMERCATO D 650.3805 liberi via Giulia di Barolo stessa casa signorile 1-3 camere cucina servizi permute.

CASAMERCATO D 650.3805 libero Avigliana ristrutturato camera tinello cucinino servizi. Facilitazioni di pagamento.

CASAMERCATO D 650.3805 libero Caselle via Circonvallazione 2 camere cucina servizi possibilità box auto. Permute.

CASAMERCATO D 650.3805 libero via Pietro Cossa camera tinello cucinino servizi lire 42 milioni rateabili.

CASAMERCATO E 650.3805 via Tiraboschi (Madonna Campagna) camera cucina abitabile servizi. Facilitazioni di pagamento

CASAMERCATO E 650.3805 libero Grugliasco via Bovetti ingresso camera tinello cucinino servizi posto auto. Dilazioni.

CASAMERCATO E 650.3805 libero Nichelino via Juvarra recente 2 camere tinello cucinino servizi. Piano alto.

CASAMERCATO E 650.3805 None via Angelico recente saloncino 2 camere tinello cucinino servizi. Box auto

CASAMERCATO E 650.3805 libero Beinasco via Marconi recente 3 camere cucina bagno possibilità box auto. Permute.

CASAMERCATO E 650.3805 via Saluzzo (centro) soggiorno 2 camere cucina servizi. Facilitazioni di pagamento.

CASAMERCATO E 650.3805 Grugliasco (p. Marconi): 2 camere tinello cucinino servizi. Facilitazioni di pagamento.

CASAMERCATO E 650.3805 libero via Luini (Madonna di Campagna) camera tinello cucinino bagno. Ottima occasione.

CASAMERCATO E 650.3805 libero corso Palermo ampio ingresso camera cucina servizi 50 mq circa 39 milioni dilazionabili.

CASAMERCATO Z 650.3805 vende libero in Corso Unione Sovietica alloggio signorile pa[redacted] composto da salone 4 camere tinello 3 servizi mq 200 circa. Terrazzo.

CENTRALISSIMI via Bellore 8 costruzione uso uffici disponibili unità di 2 camere ingresso bagno e 3 camere ingresso bagno, [redacted] liberi subito. Fiduciaria Immobiliare [redacted]

CENTRO liberi corso R. Margherita appartamenti stesso stabile salone 2-4 camere cucina biservizi cantina. Tel. 505 917 Grimaldi.

CENTRO via delle Orfane appartamenti in stesso stabile 1-2-3 camere, cucina, a partire da 11 milioni 500 mila. Tel. 505.917 Grimaldi.

CENTRO via Lagrange, mansarda libera, totalmente ristrutturata, angolo cottura, servizi, ripostiglio. Tel. 505.917 Grimaldi.

CENTROCASA 513.831 libero corso Unione Sovietica adiacente Fiat Mirafiori uso ufficio ottima posizione commerciale salone 2 camere cucina servizio Iva 2%, 122 milioni meno mutuo S. Paolo.

CENTROCASA 513.831 zona centro 2 camere cucinotto bagno cantina 17 milioni minimo contanti dilazioni.

CENTROCASA 513.831, adiacente via Duchessa Iolanda camera cucina bagno cantina termo 26 milioni minimo contanti.

CENTROCASA 513.831 libero S. Rita spazioso camera tinello ripostiglio bagno cantina 42 milioni dilazioni pagamento.

CENTROCASA 513.831 adiacente c. Lombardia appartamento spazioso: 3 camere cucina ingresso bagno; 67.800.000 dilazioni.

CONSULEDILE 533.322 vende in stabile centralissimo via Maria Vittoria 23 alloggi spaziosi da 1 a 6 camere anche liberi adatti abitazione e ufficio.

CORSO Giulio Cesare 174 libero costruzione con riscaldamento ascensore 2 camere cucina bagno 40 milioni contanti più mutuo. Fiduciaria Immobiliare 556.956.

CORSO Grosseto adiacente libero spazioso 2 camere tinello cucinotto servizi. Centro Immobiliare, telefono 696.3174 - 696.6415

CORSO Grosseto recentissima costruzione soggiorno 2 camere letto tinello cucinino bagno prospiciente giardini centro sportivo Fiat 48 milioni contanti più mutuo o permuta. Fiduciaria Immobiliare 556.956.

CORSO Novara, via Candelo 12, vero affare intero piano 6 camere cucina servizi 32 milioni anche dilazionabili. Fiduciaria Immobiliare 556.956.

CROCETTA
libero antico saloncino 3 camere cucina 2 servizi ampio terrazzo mansarda comunicante dilazioni permute. Tel. 512.012 Esim.

CROCETTA
libero parzialmente da rifare saloncino 3 camere cucina servizi a lire 87 milioni più dilazioni. Telefonare 512 012 Esim

CROCETTA signorile 4 camere cucina doppi servizi facilitazioni di pagamento. Immobiliaretoro 549.761 - 553.204.

CROCETTA via M. Polo appartamento di ingresso [redacted] camere cucina servizi cantina 66 milioni. Tel. 505.917 [redacted].

EDILCASE
A vende in [redacted] Valentino Carrera 67, eleganti appartamenti recenti: 1-2 [redacted] tinello cucinino bagno. Telefonare 548 154.

EDILCASE vende via Bunasco (Mirafiori) stessa casa eleganti monocamere libere con servizi, completamente arredate, prezzi affare. Telefonare 548.154.

EDILCASE vende via Drovetti (piazza Statuto) bella monocamera libera L. 20 milioni 500 mila tel. 548.154.

[redacted] vende in corso Rosselli (Crocetta) alloggio due camere [redacted] cucinino bagno L. 43 milioni 500 [redacted] tel. 548 154.

[redacted] Spa frazionamento via S. Donato appartamenti di 1-2-3 camere cucina servizi ingresso da L. 21 milioni. Mutuo Fiminter fino a 10 anni e rate costanti. Tel. 696.7121.

FIMINTER Spa libero adiacente piazza Sabotino 2 camere tinello cucinino servizi ingresso L. 48 milioni dilazioni. Tel. 696.7121.

FORNACI DI BEINASCO
libero recentissimo (1978) signorile piano alto salone 3 camere cucina 2 servizi. Telefonare 512 012 Esim

GABETTI 5767 vende libero recente presso corso Principe Oddone corso Regina Margherita salone 2 camere cucina bagno box.

GABETTI 5767 vende libero zona San Donato corso Regina monolocale soppalcato adatto anche uso ufficio 31 milioni.

GABETTI 5767 vende libero via Po ristrutturato camera cucina bagno adatto anche uso ufficio 46 milioni dilazionabili.

GABETTI 5767 vende libero adiacente corso Unione Sovietica via Riccio luminoso camera tinello cucinino bagno cantina

GABETTI 5767 vende Barriera Milano via Bra al 1° piano con riscaldamento camera cucina servizio da 15 milioni 400 mila.

GABETTI 5767 vende libero corso Umbria via Caserta recente 3° piano due camere cucina bagno ripostiglio cantina mutuo.

GABETTI 5767 vende libero Barriera Milano via Cogne camera tinello cucinino bagno terrazzo casa recente con mutuo

GABETTI 5767 vende corso Sebastopoli angolo via Cadorna recente termo ascensore 3 camere cucinotta bagno cantina mutuo.

GABETTI 5767 vende adiacente corso Belgio via Fontanesi spazioso saloncino camera cucina bagno 48 milioni dilazionabili.

GABETTI 5767 vende libero adiacente corso Massimo d'Azeglio via Foscolo signorile salone 3 camere cucina 2 servizi

GASSINO TORINESE
in frazione Bussolino villa Schiapparelli completamente rinnovata vendiamo lussuosi appartamenti di varie metrature giardino privato e parco condominiale piscina tennis. Visite sul [redacted] sabato e domenica tel. 011/548.154 Edilcase.

GRIMALDI adiacenze c. Toscana appartamenti abbinabili ingresso camera cucina servizi cantina da 24 milioni, Tel. 505.917.

GRIMALDI Madonna Campagna via B. Luini ingresso soggiorno camera cucina ripostiglio servizi 43 milioni. Tel. 505.917 Grimaldi.

(continua)

Il cancro potrebbe essere vinto l'anno prossimo. O fra tre, cinque, [redacted] anni. Dipende dai soldi delle ricerche. Dipende da te.

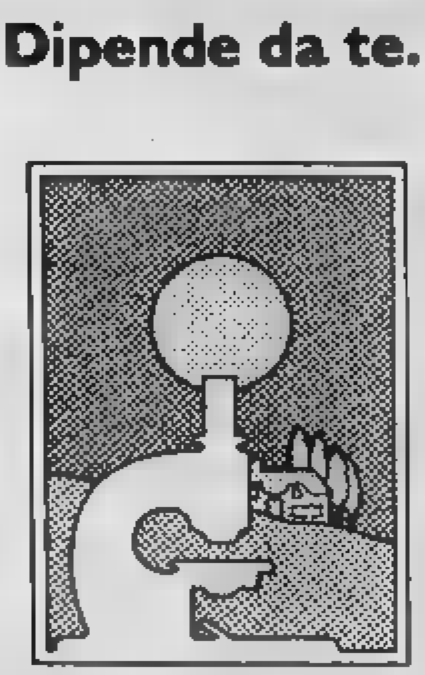

Aderisci alla
Associazione Italiana per la Ricerca sul Cancro
Comitato Piemonte-Valle d'Aosta
Via Cavour 31 - 10123 Torino - tel. (011) 88.26.66 int. 273

OROSCOPO OGGI

di Raffaella Girardo

ARIETE (21 marzo - 20 aprile)
Ad alcuni si presenterà il problema di cambiare casa e questo comporterà nervosismo e tempo perso. Cercate di organizzarvi con calma perché dovrete attendere prima di trovare l'abitazione che potrà soddisfarvi. Buono il lavoro e gli interessi.

TORO (21 aprile - 21 maggio)
Le donne, in particolare, saranno dotate, durante questo giorno, di una personalità magnetica che permetterà loro di affascinare chi vorranno. Tutti i nati saranno comunque simpatici e brillanti e anche professionalmente riscuoteranno maggiore successo.

GEMELLI (22 maggio - 21 giugno)
Cercate di non chiudervi in voi stessi reagite buttandovi fra la gente: la giornata non sarà delle migliori ma non è rimanendo soli che potrete superare i vostri problemi. Il vostro lavoro è stato ultimamente troppo trascurato: rimediate.

CANCRO (22 giugno - 22 luglio)
Problemi d'interessi che supererete grazie all'ottima posizione di Mercurio. Buone possibilità per la riuscita dei vostri progetti professionali. Non lasciate comunque il certo per l'incerto specie se l'attività è nuova per voi. Lavori extra per i giovanissimi. Alcuni organizzeranno un weekend favoloso.

LEONE (23 luglio - 22 agosto)
Difficoltà lavorative e sentimentali: se vi organizzaste meglio potreste risolvere obiettivamente tutti i vostri problemi. Siate maggiormente indulgenti e espansivi con la persona cara. Evitate il giornata, gli investimenti.

VERGINE (23 agosto - 22 sett.)
In giornata sono previsti positivi sviluppi di alcuni vostri progetti da poco cominciati nella loro attuazione. Gli influssi vi saranno comunque favorevoli e vi permetteranno di condurli a termine nel migliori modo possibile. Non trascurate una buona amicizia.

BILANCIA (23 sett. - 22 ott.)
Malgrado il lavoro vi crei problemi soprattutto a causa della quantità, non trascurate tali impegni supplementari possano stancarvi nel fisico: la vostra capacità vi permetteranno di far fronte positivamente alla situazione. Miglioramenti negli interessi.

SCORPIONE (23 ott. - 22 nov.)
Ottima giornata per quanto concerne i problemi di lavoro e i rapporti con i superiori una certa importanza. Riuscirete a portare felicemente a termine alcune questioni di famiglia che vi hanno turbato un poco. Per alcuni previsti incarichi di fiducia che vi daranno il termine vostro vol. il prestigio.

SAGITTARIO (23 nov. - 21 dic.)
Buone conclusioni in lavoro e successo sociale nelle relazioni private. Sappiate approfittare della giornata e degli influssi astrali positivi per contattare una persona influente che potrebbe favorirvi nel lavoro. Scoraggiamenti momentanei in campo sentimentale.

CAPRICORNO (22 dic. - 20 genn.)
Negli influenza negativamente il vostro orosco impedendovi di realizzare economicamente: cautela nel non rischiare più di quanto potete permettervi. Positivi sviluppi in quanto riguarda il lavoro.

ACQUARIO (21 genn. - 18 febbr.)
Alcuni nati dovranno affrontare alcuni problemi famigliari di una certa importanza che richiederanno l'intervento di parenti e oggettivamente più difficili. Ingrandimenti d'attività e buoni gli affari. Viaggi di lavoro anche all'estero.

PESCI (19 febbraio - 20 marzo)
Cercate di prendere meno impegni che potete. Siate in stato di salute del tutto ottimale ed è indispensabile che vi concediate un po' di riposo. Avete nel Segno la presenza della Luna in aspetto negativo che vi contrasterà nella realizzazione di alcuni vostri progetti.

Lettere dei lettori

La moneta da 500 lire

Ho letto quanto in passato avete scritto a proposito della nuova moneta da 500 lire composta da due metalli diversi e quindi a due colori. Direi che più che le monete, c'è da cambiare la mentalità di gran parte del pubblico. Come esce una nuova moneta, subito ne viene fatta incetta e questa scompare dalla circolazione in meno di una settimana.

Che si può fare? Le banche cercano di razionarle al momento della distribuzione, ma ciò non basta. Gli speculatori sono sempre in agguato e a Porta Palazzo la nuova bicolore è venduta tra le 800 e le mille lire. A questo punto non so chi debba intervenire, se la polizia o la finanza. Vorrei sapere come si possa vendere una moneta a corso legale a un prezzo superiore a quello che vi è impresso sopra dalla Zecca dello Stato.

Poiché non si può bloccare l'ingenuità — chiamiamola così — di chi la compera, si cerchi almeno di bloccare l'attività, abbastanza redditizia, di chi le vende.

Luciano Bonetti, Torino

Il gasdotto e la politica

Sarebbe assurdo e insensato che gli accordi dell'Italia sul gasdotto siberiano dovessero dipendere unicamente dagli umori di un partito politico (il psdi) che raccoglie appena il cinque per cento dei suffragi elettorali. Anche al defunto ex presidente dell'Eni — Enrico Mattei — furono rivolte critiche perché importava petrolio dall'Urss. Ma il grande «esperto» di economia ebbe difficoltà a dimostrare che quel petrolio veniva a costare all'Italia circa la metà di quello importato da altre nazioni, e quindi era [illegible].

Tutti i rapporti commerciali vari nel mondo dovrebbero essere basati prevalentemente sulla reale convenienza, non influenzati dalle alleanze e tanto meno dall'orientamento politico dei governi stessi. Seguendo l'esempio del presidente americano Reagan il quale, pur di vedere salire il dollaro sempre più in alto, se ne infischia dei lamenti e suggerimenti degli alleati europei.

Mario Bini, Novara

Un vej e 'l sò can!

A son passà tant'ani e mi ancora sì, / sempre pì sol e quasi abandonà... / ij fieuj e son andàit, j'anvod chërsù / e anche l'è veuida la mia ca!

Come passé le tante ore d'un dì... / anche se parlèissa gnun m'ascoterìa, / ma a-i é na solussion fra le pì bele: / serché 'n cagnòt ch'an fasa compania!

Un pòvr taboj gnun, mi, / ch'a stoli d'esse pijà a càuss, / magara anche 'n pò splà, senza pedigri, / bzognos cò chiel d'un bin pa làuss.

I l'hai trovàlo!... Brav, alessionà, fedel, / për gniente al mond am tradirìa, / a-j basta na carëssa për fé 'ndè la coa, / e con në sguard arpaga la mia malinconìa.

Son pì trist, adess i l'hai n'amis / ch'acompagna ij mè passi la mia solitùdin, / am basta sentilo vzin, strenzlo fra ij brass / e poponèlo con tanta gratitùdin...

Giuseppina Fagnano Gonella

KOKY

NILUS

SOCIETÀ AZIONARIA GESTIONE AEROPORTO "CITTÀ DI TORINO"

SAGAT

Il 20 luglio nella seduta del Consiglio Comunale della Città di Torino, convocato con - all'ordine del giorno - fra le altre, una interpellanza della Democrazia Cristiana relativa alla SAGAT, si è svolto un dibattito sull'aeroporto.

Durante la discussione sono state fatte gravi affermazioni circa la sicurezza dello scalo di Caselle.

La SAGAT, nella sua qualità di ente gestore dell'aeroporto di Torino-Caselle fa osservare:

Ogni anno atterrano e decollano all'aeroporto di Caselle, in condizioni di massima sicurezza, oltre 20.000 aeromobili per un totale di 730.000 passeggeri e di 10.000 tonnellate di merci.

L'organizzazione e l'alta professionalità dei vari enti che 24 ore su 24 garantiscono la sicurezza dell'aeroporto hanno fatto sì che Caselle venisse indicato quale scalo alternativo del sistema aeroportuale milanese, oltre che come pista di collaudo per gli aeromobili Aeritalia.

L'Alitalia, Compagnia di Bandiera, ha pubblicamente riconosciuto nello scalo di Caselle, uno fra gli aeroporti più affidabili e sicuri d'Italia.

I lavori di potenziamento finanziati dalla legge 825/73, gestiti per conto del Comune di Torino dalla SAGAT sono stati svolti sotto la sorveglianza del Ministero dei Trasporti, direzione generale dell'Aviazione Civile.

La ristrutturazione eseguita con grande correttezza è stata approvata dal Ministero dei Trasporti, dopo rigorosi collaudi che hanno dimostrato come lo scalo sia in grado di offrire la massima sicurezza per le operazioni di volo.

La perfetta condizione di agibilità della pista e delle infrastrutture di volo sono sottoposte a verifiche quotidiane..

Notizie e affermazioni che disconoscano quanto sopra asserito, non possono che essere false e tendenziose, pertanto la SAGAT si riserva di adire le vie legali in tutte le sedi competenti.

ECONOMICI

19 Vendita alloggi

GRUGLIASCO viale Gramsci stabile recente e signorile alloggio mq 85 2 camere, tinello, cucinino, bagno 58 milioni e alloggio mq 55 camera, cucina, bagno 37 milioni. Mutuo e dilazioni. Immobili Italia, telefono 565.836.

IFIM
libero corso Sebastopoli in palazzina con giardino condominiale salone due camere cucina doppi servizi dilazioni. Telefonare 741.2643 - 741.2840.

IFIM
libero Collegno recentissimo soggiorno camera tinello cucinino servizio dilazioni. Telefonare 748.718 - 741.2843.

IFIM
c. Francia in stabile signorile saloncino cucina doppi e/o permuta. Tel. 748.718 - 741.2843.

IFIM
libero Crocetta in casa ristrutturata nelle parti comuni 2 camere cucina servizi 64 milioni dilazionabili. Telefonare 515.582.

IFIM
libero corso Telesio soggiorno tinello cucinotto servizio e/o permute. Telefonare 748.718 - 741.2843.

IFIM
libero presso v. Sette Comuni piano alto: camera tinello cucinino servizi, 52 milioni dilazioni. Telefonare 515.582.

IFIM
libero ristrutturato San soggiorno camera tinello cucinino servizio. Telefonare 748.718 - 741.2...

IFIM
libero via Servais in palazzina salone 2 camere cucina biservizi posto auto 145 milioni agevolazioni e/o permute. Tel. ...

IFIM
zona Francia (via Capris) d'epoca anche uso studio tre camere cucina dilazioni e/o permuta. Telefonare ...718 - 741.2843.

propone libero Mirafiori volendo box, dilazioni e permute. Telefonare 506.396.

ITALCASE libero adiacenze corso Traiano 2 tinello dilazioni pagamento. Telefonare 506.396.

ITALCASE vende in Settimo casetta indipendente camere laboratorio garage magazzeno e giardino, dilazioni. Tel. 500.012.

ITALCASE vende libera a Trana villa bifamiliare con 850 mq terreno cinto. Dilazioni e permute. Tel. 506.396.

LIBERI adiacenze corso Regina stessa casa recente costruzione camera tinello cucinino bagno salone 2 camere cucina bagno facilitazioni pagamento. Immobiliaretoro 549.761 - 553.204.

LIBERO adiacenze piazza Sabotino e cucina, minimo contanti e dilazioni. Immobiliaretoro 549.761 - 553.204.

LIBERO affare via Di Nanni ampio 2 camere tinello bagno mq 85 cantina L. 47 milioni e 10 milioni mutuo. Tel. 687.834.

LIBERO Borgo ampia superbox ingresso, camera , , , bagno, 35 milioni più mutuo 13 milioni. Immobili Italia, telefono 585.836.

LIBERO Campidoglio adiacenze c. P. Odoone ingresso 2 camere cucina servizi cantina 51 milioni. Tel. 505.917 Grimaldi.

LIBERO Canale via Cesana ingresso soggiorno camera cucina servizi 61 milioni compreso mutuo. Tel. 505.917 Grimaldi.

LIBERO centralissimo alloggio composto da 2 camere cucina servizi, ampie dilazioni di pagamento. Telefonare 546.461 - 548.704.

LIBERO Crocetta 2 camere tinello piano alto, acquisto facilitato a L. milioni. Telefonare 321.945 ore pasti.

LIBERO Crocetta 5 camere cucina doppi servizi minimo contanti e dilazioni. Immobiliaretoro 549.761 - 553.204.

LIBERO in stabile signorile adiacenze piazza Benetica, moderno, 2 camere, cucina, ingresso, bagno, adatto abitazione e ufficio. L. 67 milioni. Consuledile 533.322.

LIBERO in stabile recentissimo zona ex Vi- signorilissimo salone 2 camere cucina biservizi doppi ingressi 225 milioni compreso mutuo. Consuledile 533.322.

LIBERO Lingotto via Nizza ingresso 2 camere cucina ripostiglio servizi cantina 48 milioni. Telefonare 505.917 Grimaldi.

LIBERO Mirafiori piano alto ingresso soggiorno 3 camere cucina biservizi cantina box auto 123 milioni compreso mutuo. Tel. 505.917 Grimaldi.

LIBERO Mirafiori via Cumbue recente piano alto ingresso salone 3 camere cucina biservizi box auto. Tel. 505.917 Grimaldi.

LIBERO Pozzo Strada corso Trapani ingresso camera cucina servizi tutti i comforts. Telefonare 505.917 Grimaldi.

LIBERO S. Donato alloggio composto da camera cucina servizi, vero affare, anche dilazioni di pagamento. Telefonare 546.461.

LIBERO S. Rita appartamento di ingresso camera cucina abitabile servizi cantina 37 milioni 500 mila. Telefonare 441.466 - 442.553.

LIBERO Settimo recente salone 2 camere cucina bagno, minimo contanti e dilazioni. Immobiliaretoro 549.761 - 553.204.

LIBERO signorile corso Agnelli salone 2 camere tinello cucinino servizi più box auto, facilitazioni di pagamento. Immobiliaretoro 549.761 - 553.204.

LIBERO via Paisiello recente, camera ingresso bagno pagamento facilitato. Immobiliaretoro 549.761 - 553.204.

LIBERO via Sospello fron piscina. appartamento piano alto; ingresso 2 tinello cucinino ripostiglio servizi cantina. Telefonare 505.917 Grimaldi.

LIBERO 8 Mesi via Cibrario spazioso completamente ristrutturato 3 camere cucina bagno 85 milioni. Consuledile 533.322.

LINGOTTO libero piazza Guala signorile appartamento di salone 2 camere cucina biservizi cantina giardino condominiale. Telefonare 505.917 Grimaldi.

LUNGO Po Antonelli signorile 2 camere tinello bagno terzo 90 mq 70 milioni 500 mila dilazionabili. Centralcasa 532.409.

MANSARDA adiacenze corso Marconi libera 9 milioni 500 mila dilazionabili vende Centralcasa, telefono 530.163.

MANSARDE vasta completamente ristrutturata con ciclone e camino e servizi a partire da lire 14 milioni più 7 milioni mutuo. Telefonare 383.445.

MIRAFIORI libero via Pomaretto recente ingresso soggiorno 2 camere cucina servizi cantina ampia metrature 64 milioni. Telefono 7 Grimaldi.

MOLINETTE soggiorno 2 camere cucina servizi, L. 29 milioni più 11 milioni mutuo. Telefonare 383.445.

NCALIERI libero recente piano alto soggiorno 2 camere cucinino servizi dilazioni. Centro Immobiliare, telefono 696.3174.

(continua)

MINIFILM

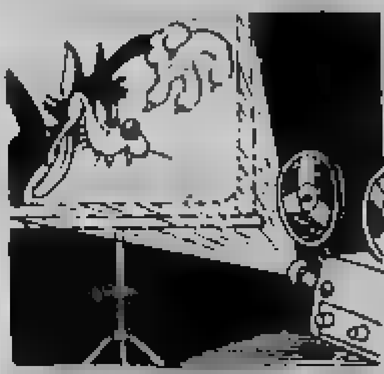

A CURA DI ANGELO ARPAIA

Molti cineamatori, appassionati [redacted] sport, hanno acquistato [redacted] recente il videoregi[redacted] catturare [redacted] immagini più belle [redacted] campionati mondiali [redacted] calcio in Spagna. Ora l'home [redacted] resta [redacted] disposizione per visiona[redacted] i film più interessanti che il [redacted] settoriale offre, nonché i propri [redacted] famigliari, previa riduzio[redacted] su nastro video. Gli [redacted] soggetti confezionati [redacted] Domovideo [redacted] segnalare sono: «Il prode [redacted] e il [redacted] scudiero» [redacted] Corbucci con Alighiero Noschese e Enrico Montesano; «Hombre», un western [redacted] Martin [redacted] con Paul Newman, Frederic March e Richard Boone; «Delitto quasi perfetto», una comme[redacted] di Mario Camerini con Philippe Leroy, Pamela Tiffin e Graziella Granata; «Addio [redacted] di Charles Vidor [redacted] e Jennifer Jones è un grande film [redacted] dal [redacted] omonimo roman[redacted] «La fredda [redacted] del com[redacted] Joss» di George Lau[redacted] con l'indimenticabile Jean [redacted] e Dany Carrel; «Gli sposi dell'anno secondo» di Jean-Paul Rappenau, un [redacted] avventuroso con Jean-Paul Belmondo [redacted] Marlène Jobert; «Il secondo tragico [redacted] Luciano [redacted] con Paolo Villaggio e Anna Mazzamauro; «Serafino» di Pietro Germi con Adriano [redacted] Ottavia Piccolo; «Strogoff» per la regia [redacted] Eriprando Visconti con John Philip Law [redacted] Mimsy Farmer (durata 107 minuti); «Perché si uccide un magistrato» [redacted] Damiano [redacted] con Franco Nero, Françoise Fabian e Renzo Palmer.

A cura della CVR Realvision sono pronte per la visione le seguenti nuove confezioni: «Assassinio sul Nilo» di John Guillermin con [redacted] Ustinov, Bette Davis, David Niven e [redacted] Farrow, [redacted] un classico giallo [redacted] dal romanzo di Agatha [redacted] minuti, colore); «Furto di sera bel colpo si spera» di Mariano [redacted] Pippo Franco e Aldo Giuffrè, è [redacted] simpatica commedia umoristica; «Il grande [redacted] rosso» [redacted] Fuller con Lee Marvin

Per gli appassionati di sport [redacted] in arrivo il film più applaudito da tutte le platee: «Fuga per la vittoria» di John [redacted] con Sylvester [redacted] Michael Caine, Max Von Sydow [redacted] Pelé, la perla [redacted] Per la realizzazione di questo film John Huston ha riunito i migliori attori [redacted] cinema e [redacted] più celebri assi del pallone per [redacted] sensazionale partita [redacted] undici giocatori in cerca di un goal per la libertà.

Tutti i [redacted] segnalati sono disponibili in videocassette da 1/2 pollice nei sistemi Vhs, Beta e Video 2000 al prezzo di 60/80 mila lire ciascuno.

MONETE

A CURA DI RENZO ROSSOTTI

Sta aumentando di prezzo la serie di monete vaticane [redacted] per il terzo [redacted] di pontificato [redacted] Giovanni Paolo II. Guido Veroi, l'artista che [redacted] ha realizzate, può [redacted] soddisfatto [redacted] che va ben oltre i [redacted] confini delle mura vaticane.

E' stato chiesto all'artista su quale [redacted] si sia basato per ricavare il profilo [redacted] Papa Wojtyla. [redacted] risposto: «*Vi è un ritratto ufficiale, standard, e il volto più popolare, se vogliamo esprimerci così, ossia quello che* [redacted] *gente conosce e* [redacted] *di più. Ho scelto quest'ultimo*». Il Pontefice appare [redacted] diritto [redacted] tutte e sei le monete; sul rovescio spiccano differenti virtù.

Il 10 lire, [redacted] esempio, mo[redacted] Cristo [redacted] che chie[redacted] bere alla Samaritana [redacted] questa lo accontenta porgendogli l'acqua in [redacted] piccolo mestolo. Il [redacted] lire [redacted] da molti [redacted] pezzo più riuscito e più bello: raffigura Gesù pellegrino, con [redacted] fagotto, che bussa alla porta [redacted] un uomo [redacted] in mano la [redacted] che [redacted] viene [redacted] aprire. [redacted] rie [redacted] forse destinata [redacted] buon successo [redacted] ed è stata venduta in confezione speciale [redacted] collezionisti, in una [redacted] bianca [redacted] cui spicca lo stemma papale impresso in oro.

[redacted] — Un lettore ci ha posto [redacted] in merito [redacted] prezzi raggiunti [redacted] recente da monete in [redacted] battute in [redacted] Per restare nel campo delle monete pontificie possiamo [redacted] che [redacted] un'asta milanese [redacted] da una piastra del 1717 di Pa[redacted] Clemente XI, stimata [redacted] milioni, [redacted] venduta [redacted] milioni di lire. Fra le monete emesse in occasione di Sedi Vacanti, coniate dopo la morte [redacted] questo [redacted] quel Papa, lo scudo da [redacted] lire di Bologna del 1724, piuttosto [redacted] anzi, quasi introvabile, è stato venduto per [redacted] milioni, oltre il doppio [redacted] del prezzo di stima.

Qui [redacted] troviamo in presenza di grandi collezionisti, [redacted] autentici amatori che, ovviamente, possono spendere tali cifre, più che davanti a investitori [redacted] speculatori che cer[redacted] buon [redacted] con cui combattere [redacted] svalutazione in atto.

MONDO PAZZO

GIANNI SETTIMO

■ Nelle campagne della Valle Padana, ancora negli anni vicini alla prima guerra mondiale, i buoni villici evita[redacted] tagliarsi le unghie al martedì, mercoledì e venerdì, perché credevano che il farlo nei giorni che hanno la [redacted] avrebbe generato l'insorgere della *pipita*.

● Il 20 giugno 1951, un «Costellation» della P.A.A. proveniente [redacted] SudAfrica e diretto [redacted] Nuova York [redacted]nicò: alle ore [redacted] antimeridiane, che avrebbe atterrato alle [redacted] 3,15 all'aereoporto [redacted] Robert Field [redacted] Monrovia. Di detto [redacted] non si seppe più nulla.

■ L'antica *magia delle campagne* consigliava di far coricare i malati, colpiti [redacted] febbri violente [redacted] cui si temeva il decesso, su [redacted] un [redacted] esclusivamente con piume di pernice, «in quanto, come [redacted] noto, [redacted] può morire quando [redacted] coricato [redacted] un [redacted] piume [redacted] pernice».

■ Il 29 maggio [redacted] 1978, un [redacted] di tre anni intento a giocare [redacted] un gatto [redacted] graffiato [redacted] viso. Noti[redacted] banale [redacted] comune se [redacted] fosse accompagnata [redacted] un'in[redacted] epilogo: il felino subito dopo [redacted] graffiato il bambi[redacted] che si chiama Andrea Della Gatta, [redacted]

■ Nel dicembre del 1968, l'agenzia [redacted] vietica *Tass* [redacted] comunicato che alcuni piloti di elicotteri [redacted] seguito di [redacted] flottiglia [redacted] baleniere nell'Antartico hanno avvistato e osservato con l'aiuto [redacted] binocoli, da [redacted] al[redacted] trenta metri dal mare, [redacted] «serpenti marini» lunghi circa 15 metri, di colore bruno [redacted] con un corpo largo [redacted] metro.

SCACCHI

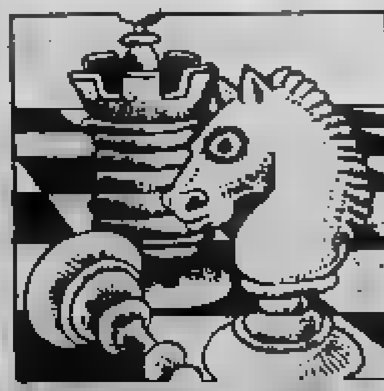

A CURA DI FERRUCCIO PEZZUTO

La diciannovesima partita [redacted] match Fischer-Spassky, Rejkiavik 1972, rappresentò per il sovietico l'ultima impennata d'orgoglio prima della definitiva consacrazione [redacted] Fischer a [redacted] campione del mondo.

Boris, come tutti gli appassionati torinesi che lo hanno potuto avvicinare [redacted] il recente World Master hanno intuito, è sempre stato, allora [redacted] oggi, un [redacted] gentiluo[redacted] un autentico sportivo che sa apprezzare le qualità dei suoi avversari.

Pur nella concitata [redacted] tesa atmosfera di Rejkiavik, il [redacted] atteggiamento nei confronti di Fischer fu sempre improntato [redacted] massima correttezza[redacted] Spesso, anzi, [redacted] ebbe parole [redacted] apprezzamento per l'avversario il quale, [redacted] questo terreno, non lo ricambiò certo con la stessa moneta.

[redacted] vigilia della diciannovesima partita fu resa [redacted]tica da diversi episodi singolari. I sovietici, [redacted] in particolar modo il grande maestro Efim Geller, che faceva parte [redacted] delegazione [redacted] seguì Spassky, in seguito [redacted] alcune incertezze di gioco manifestate dal campione del [redacted] escogitarono la bizzarra teoria che [redacted] «avvelenasse» Spassky [redacted] congegni elettronici o chimici.

Poco prima dell'incontro esperti controllarono [redacted] apparecchiature ai raggi x la sala da gioco senza riscontrare alcunché [redacted] irregolare. Spassky [redacted] mostrò molta convinzione in quell'assurda protesta.

Ve la riproponiamo.

SPASSKY-FISCHER [redacted] Aleckine): 1. [redacted] 2. [redacted] 3. d4,d6 4. Cf3,Ag4 5. Ae2,e6 6. 0-0,Ae7 7. h3,Ah5 8. c4,Cb6 [redacted] Cc3,0-0 [redacted] Ae3,d5 11. c5,Axf3 12. Axf3,Cc4 13. b3.

Il Bianco cerca a tutti i costi [redacted] complicare, con l'idea di [redacted] al centro con la massa dei pedoni. 13. ...,Cxe3 14. fxe3,b6 15. e4,c6 16. b4,bxc5 17. bxc5,Da5 18. Cxd5,Ag5.

Al Nero [redacted] conviene accettare il sacrificio. Se 18. ...,cxd5 19. exd5 e [redacted] ...,exd5 [redacted] cxd5,Ag5 20. [redacted] 19. [redacted] 20. [redacted] Txf7,Dd2.

Il Nero [redacted] molta prudenza cercando di [redacted] proprio vantaggio. Dopo 21. ...Ae3+ 22. [redacted] 23. Dh5+,Re7 24. Tf1,Af2 25. Df3,Cd7 [redacted]. Df3+,Rg8 24. Tf1,Cd7 la posizione [redacted] piena [redacted] incognite.

22. Dxd2,Axd2 23. Taf1,Ce6 [redacted] exd6,exd5 25. Tf7,Ae3+ 26. Rh1,Axd4 27. [redacted]

Bloccando l'azione [redacted] torri bianche. Non si può prendere in [redacted] poiché si perderebbe un pezzo, co[redacted] è facile [redacted] 28. Txd5,Te8 29. Te1,Txe6 30. [redacted]

[redacted] questo punto, [redacted] esperti, [redacted] Nero [redacted] anche potuto cercare di vincere giocando 30. ...Txd6 [redacted] in un finale con due pezzi [redacted] Torre e pedone. [redacted] Txe6,Txe6 32. Txe3,Rf6 33. [redacted] Th5,h6 [redacted] Rh2,Ta6 36. c6,Txc6 37. Ta5,a6 38. Rg3,Rf6 39. Rf3,Tc3+ [redacted] Rf2,Tc2+ [redacted]

DAMA

A CURA DI CARLO BARBERO

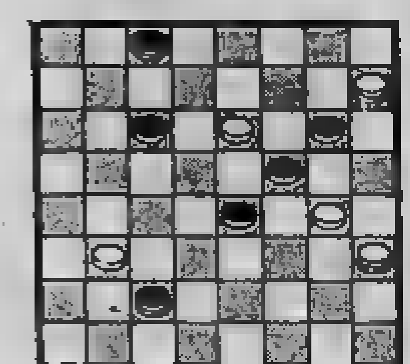

Il B. vince in 5 mosse
(L. Condemi)
SOLUZ.: 24-28, 26-17; 11-4, 3-11; 28-23, 15-24; 8-13, 17-10; 23-5.

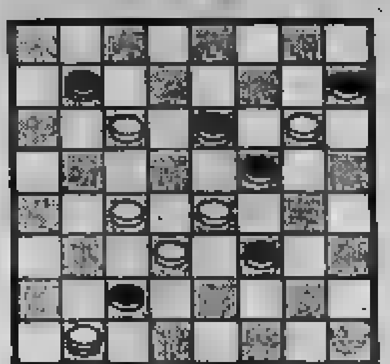

Il B. vince in 5 mosse
(E. Tajè)
SOLUZ.: 18-14, 11-27; 29-31, 5-14; 31-27, 15-22; 27-11, 8-15; 11-27.

Velocità, consumi contenuti e superequipaggiamenti

I Diesel Renault si scate[redacted].

Renault 30 Turbo Diesel: 2068 cc.; velocità max 160 Km/ora; per 100 Km, 5,9 litri di gasolio a 90 Km/ora.

Renault 20 GTD: 2068 cc.; velocità [redacted] 145 Km/ora; per 100 Km, 6,1 litri di gasolio a [redacted] Km/ora.

Renault 18 GTD: 2068 cc.; velocità max 156 Km/ora; per 100 Km, 5,2 litri di gasolio a 90 Km/ora.

Renault ha studiato [redacted] lungo il diesel automobilistico [redacted] un brillante risultato: potenza e economia di consumi uniti in un unico valore doppiamente positivo. [redacted] Diesel Renault [redacted], infatti, il più avanzato nel mondo ed [redacted] più brillante della categoria.

La speciale testata a pre-riscaldamento immediato permette un avviamento rapidissimo. Diesel Renault: grande silenziosità di marcia, elasticità, resistenza [redacted] ineguagliabile e un rapporto qualità-prezzo competitivo.

Tutti argomenti più che validi per venirli a provare.

In più fino al 31 luglio:
- **superaccessori Renault Boutique compre[redacted] nel prezzo per un valore di L. [redacted]**
- **Credito DIAC [redacted] a 42 mesi, [redacted] sen[redacted] cambiali, [redacted] anticipo; leasing operativo, finanziario [redacted] full-leasing**
- **[redacted] tutte [redacted] marche.**

Le Concessionarie Renault [redacted] Piemonte, Liguria e Val d'Aosta

Consultare le Pagine Gialle alla voce "Automobili-Vendita"

1 / Ciro Cirillo, reo soltanto di non essersi fatto [illegible]

2 / Come [illegible] gli esami di Stato [illegible] futuro, dopo [illegible] riforma delle secondarie

Quel vento di follia

1/ Scriveva [illegible] una recente intervista l'on. Andreotti [illegible] dato disposizioni ai familiari che in caso [illegible] suo sequestro nulla venga fatto affinché [illegible] qualsiasi riscatto sia pagato. Sembrava [illegible] intravedere tra le righe un certo sprezzo per il collega di partito Ciro Cirillo, il quale invece [illegible] riuscito [illegible] far pagare ai familiari il riscatto, ed [illegible] ancora vivo [illegible] pagare, ahimè!, all'opinione tutta il fatto di non essere un eroe. Andreotti è certamente un politico intelligente per il solo fatto [illegible] aver detto quella celebre frase: «Il potere logora chi non [illegible] l'ha», che ora sta sperimentando sulla [illegible] pelle. Ma nel giudicare il collega ha [illegible] un errore, quello di attribuirgli una qualità che non possiede, il coraggio, e che non è tenuto a possedere.

Voglio spezzare una lancia in favore di Ciro Cirillo perché mi sembra sempre più [illegible] vittima della stupidità collettiva dell'opinione pubblica artificiosamente alimentata [illegible] [illegible] vento di pazzia collettiva. Quel vento di pazzia che ci ha fatto distruggere l'unico [illegible] ottenuto contro il terrorismo trasformando la polizia in raffinata [illegible] sadica banda di torturatori; quel vento di follia che ci fa stampare chilometri [illegible] carta pieni zeppi di supposizioni fantapolitiche [illegible] l'appoggio di una pur minima prova, dove la cronaca che [illegible] poi la verità [illegible] giornalismo tradizionale [illegible] fatta di ipotesi e [illegible] si dice, senza un fatto certo [illegible] accaduto che non sia uno o il cadavere. Watergate ha fatto cadere [illegible] presidente, negli States, dove fanno le [illegible] sul serio, prove alla mano; qui da noi, coi nostri scherzucci di dozzina non si ritira neppure un sottosegretario.

Tanto di cappello dunque al signor Ciro Cirillo che ha [illegible] le dimissioni da tutte le cariche politiche, reo, secondo la stampa [illegible] gli avversari, di [illegible] essersi fatto [illegible] di non essere nato eroe, e [illegible] aver quindi chiesto [illegible] propri amici e familiari di mettere insieme un miliardo e mezzo da versare [illegible] chi lo teneva prigioniero, che quella volta erano i Br di Senzani. Non facciamone una questione morale, perché fa un po' ridere e [illegible] bene per Berlinguer quando fa un comizio ed [illegible] [illegible] corto di argomenti, prendiamo in [illegible] il codice penale e vediamo se è più reato pagare un riscatto alle Br [illegible] alla mafia o alla 'ndrangheta o [illegible] qualsiasi sequestratore da strapazzo.

Ciro Cirillo è uno dei pochi politici che abbiano dato le dimissioni, e [illegible] questi tempi, in Italia, non è poco. D'accordo che gli hanno dovuto forza- [illegible] un po' la mano, [illegible] dire che l'hanno dovuto [illegible] po' costringere, [illegible] alla fine se n'è andato, ed è il risultato che conta. Mettiamoci un poco nei suoi panni. Ciro è un nome molto diffuso [illegible] Napoli, ma Cirillo non troppo, e sin da bambino l'avranno sempre preso in giro, tanto che il personaggio, con quei baffetti, non appare simpatico, e non godeva proprio di molta simpatia [illegible] Napoli, me lo confermavano amici, durante il periodo del sequestro, quando, trovandomi di passaggio in quella città, mi raccontavano che sui muri dell'università si potevano leggere scritte indirizzate alle Br [illegible] che, parlando chiaramente del sequestrato, dicevano: «Tenetevelo!». E' un [illegible] che è cresciuto in [illegible] [illegible] qualche difficoltà [illegible] che ha dovuto conquistarsi ogni metro di spazio attorno; si capirà dunque la reticenza e l'esitazione, prima delle dimissioni.

E mica ha trovato la pace, il povero Ciro Cirillo. Un autorevole giornale [illegible] mattino accenna ai casi suoi in questi termini: «il mostruoso e informe enigma del caso Cirillo»; «qualche scottante verità [illegible] caso Cirillo»; «losco imbroglio Cirillo». Ce n'è quanto basta per [illegible] lasciare dormire un uomo per tutta [illegible] settimana, anche dopo aver dato le dimissioni. Aggiungiamoci i servizi segreti che indagano, la magistratura che inquisisce, le giornaliste che fiutano, polizia e carabinieri sulle varie piste, la camorra che decapita, dove andrà mai a finire la tranquillità?

Noi vorremmo che i servizi segreti facessero il loro lavoro alla luce del sole e con in mano [illegible] codice di procedura penale. Possiamo sempre dotare di un fascio [illegible] fiori il piantone della questura: una rosa per ciascun arrestato. Come erano belli i tempi di Al Capone quando Al Capone e amici si facevano la guerra fra di loro a viso scoperto e [illegible] raffiche di mitra. Alla fine, onestamente, si contavano i morti e si sapeva chi [illegible] perduto [illegible] vinto. Oggi, c'è [illegible] rischio di ritirare al mattino, vicino alla porta, al posto della bottiglia del latte, la testa di qualche illustre sconosciuto depositata [illegible] avvertimento!

Sergio Zoppi

Disegno di D'Anna da [illegible] *Lavoro*

Disegno di Origone da *Il Secolo XIX*

Disegno di Emilia da *La Repubblica*

All'esame ritorna il rischio?

2/ Si discute spesso su come [illegible] svolgono oggi gli [illegible] [illegible] turità, secondo [illegible] normativa «sperimentale» del 1969 che tuttavia non ha subito modifiche, malgrado gli esiti, tutt'altro che positivi, [illegible] ben 14 anni di esperimenti sulla pelle di milioni di allievi.

Credo sia interessante analizzare anche come, secondo la legge di riforma della Secondaria superiore, [illegible] discussione alla Camera, [illegible] esami di Stato dovrebbero configurarsi in futuro.

L'art. 15 di tale legge, già approvato dalla VIII Commissione permanente Istruzione e Belle Arti della Camera, fissa alcuni criteri a cui dovrà attenersi il governo nell'emanare un decreto delegato che regolamenti l'intera materia.

I criteri fissati sono, in sintesi, i seguenti:

1) le prove d'esame dovranno riguardare *tutte* le discipline dell'ultimo anno con l'obiettivo di accertare la preparazione complessiva acquisita e la sua rispondenza alle finalità della nuova scuola superiore;

2) la composizione delle commissioni giudicatrici dovrà essere tale [illegible] garantire il carattere [illegible] esame di Stato [illegible] la partecipazione sia di membri esterni che interni. Il numero dei membri interni non potrà comunque superare la metà del [illegible] complessivo dei docenti membri delle commissioni giudicatrici, escluso [illegible] presidente che dovrà comunque [illegible] esterno;

3) gli accessi all'università [illegible] disciplinati tenendo conto dell'ordinamento universitario e [illegible] *congruenza* tra [illegible] indirizzi seguiti e i singoli corsi di laurea o di diploma universitario.

[illegible] può notare subito come il legislatore abbia voluto porre rimedio ai due mali più gravi introdotti, nel clima sessantottesco, nel corpo delle nostre istituzioni scolastiche: da [illegible] lato, viene infatti ripristinata [illegible] [illegible] d'esame [illegible] tutte le materie [illegible] anno che sola può dare un minimo di certezza di valutazione, evitando [illegible] giuoco [illegible] delle materie che provoca oggi situazioni paradossali: [illegible] materie d'esame [illegible] studiano, [illegible] [illegible] [illegible] tralasciano. Dall'altro lato, [illegible] vuole evitare [illegible] la liberalizzazione degli [illegible] universitari determini, come avviene oggi, conseguenze perverse ed incon- [illegible] periti, geometri o addirittura odontotecnici che — senza studi specifici — si laureano, ad esempio, in lettere in virtù di riforme devastanti che hanno prodotto migliaia di laureati senza adeguata preparazione. Disciplinare gli accessi all'università in rapporto alla congruenza dei propri studi [illegible] una necessità oggi particolarmente sentita, se si vuole difendere il riconoscimento legale dei titoli di studio. So- [illegible] invece in assoluto disaccordo sul problema delle Commissioni d'esame.

La commissione mista, formata da membri interni [illegible] esterni, è il solito compromesso all'italiana, soprattutto per accontentare (ma non troppo) i sostenitori della scuola parificata. La presenza al 50% di membri interni renderebbe possibili trattamenti di favore, in particolare nelle scuole private, confessionali e no, laddove l'autonomia decisionale dei docenti è spesso compromessa [illegible] pesanti interferenze da parte della gestione della scuola.

La Commissione mista creerebbe [illegible] munque disparità di trattamento da commissione [illegible] commissione perché, asseconda [illegible] materie d'esame di cui sono commissari [illegible] membri esterni od interni, si potrebbero determinare evidenti difformità di giudizio.

La commissione — pur con tutti gli immancabili inconvenienti connessi — dovrebbe [illegible] totalmente esterna, salvo il rappresentante di classe che è più che sufficiente per evidenziare la situazione di ogni singolo allievo. Comprendo l'obiezione, fin troppo facile, che possono farmi coloro che sostengono altre soluzioni: come possono dei [illegible] [illegible] che [illegible] conoscono gli allievi, giudicarli nel corso [illegible] [illegible] breve colloquio? Ma tale obiezione po- [illegible] [illegible] applicata a tutti i concorsi pubblici, cosa che pochi si sentirebbero di sostenere in quanto non ci sarebbero alternative serie da avanzare per risolvere il problema, [illegible] meno di ricorrere al clientelismo [illegible] all'assunzione in ruolo «ope legis».

Piuttosto, la legge dovrebbe prevedere [illegible] ripristino dei voti, eliminando l'equivocità dei giudizi su cui si può facilmente giuocare in modo [illegible] [illegible] rigorista, asseconda dell'orientamento delle Commissioni. [illegible] si stabilissero criteri rigidi che le Commissioni — [illegible] [illegible] loro autonomia — si [illegible] [illegible] dover applicare nell'accertamento della preparazione degli allievi, [illegible] otterrebbe [illegible] prova abbastanza omogenea per tutti.

[illegible] [illegible] priori l'ipotesi di una commissione formata da soli professori interni che toglierebbe ogni valore all'esame di Stato, la soluzione della commissione mista è equivoca perché genererebbe probabile motivo [illegible] conflittualità [illegible] membri interni ed esterni, difficilmente mediabile [illegible] presidente esterno.

La nuova legge fissa soltanto dei criteri, ma resta comunque importante che essa cerchi di rimediare alle storture attuali che, di anno in anno, si rivelano sempre più grottesche.

Pier Franco Quaglieni

[illegible] +8,4%

In ascesa le vendite di veicoli nuovi

ROMA — I veicoli nuovi [illegible] fabbrica [illegible] al pubblico registro automobilistico (Pra) hanno registrato un buon andamento nei primi due mesi dell'anno: +8,4% rispetto allo [illegible] periodo dell'81. Sono stati soprattutto i motoveicoli, secondo i dati provvisori dell'Aci, ad incrementare le vendite raggiungendo nel periodo considerato le [illegible] unità (+29,5%). Anche il mercato delle autovetture ha mantenuto un [illegible] ritmo. In [illegible] state vendute 291.367 con [illegible] avanti [illegible] 3,4%.

Meno buono [illegible] stato, invece, l'andamento [illegible] autobus [illegible] industriali. A gennaio-febbraio [illegible] e gli autoveicoli industriali nuovi di fabbrica iscritti [illegible] sono stati rispettivamente 722 (—9,3%) e [illegible] (—5,4%).

● PARIGI — Respingendo una mozione [illegible] presentata dall'opposizione, l'Assemblea nazionale francese ha implicitamente approvato definitivamente la legge sul blocco dei prezzi e [illegible] salari fino al 31 [illegible] prossimo.

La mozione [illegible] censura contro il governo ha raccolto [illegible] voti.

Nasce nella Langa la fuoriserie della vela

Ascesa vertiginosa per il fatturato [illegible] «Mondo Rubber» di Gallo d'Alba - I pavimenti di gomma per ospedali, aeroporti, metrò esportati in tutto il mondo - Dai giocattoli alle maxi barche

GALLO D'ALBA — I loro pavimenti [illegible] gomma per ospedali, aeroporti, metropolitane, aziende, abitazioni, riescono [illegible] venderli ormai [illegible] quasi tutto il mondo. Negli ultimi mesi, infatti, sono riusciti [illegible] entrare perfino in Giappone, Corea, Taiwan, Filippine, Hong Kong. Lo stesso fanno con i loro [illegible] rivestimenti e piste per impianti sportivi, battendo spesso la [illegible] internazionale.

Questo spiega perché [illegible] Mondo Rubber, il Gruppo di Gallo d'Alba del quale si sta parlando, continua ad aumentare il suo fatturato e di questo [illegible] percentuale dovuta alle esportazioni, [illegible] supera il cinquanta per [illegible] totale (nel 1981 [illegible] fatturato della [illegible] Rubber [illegible] stato di circa 27 miliardi e quest'anno dovrebbe arrivare ai trenta, almeno così dicono in azienda).

Il successo ottenuto [illegible] questi prodotti e [illegible] quelli dell'altra società del Gruppo, che produce palloni e giocattoli [illegible] plastica, la Stroppiana Mondo, prima a nascere, [illegible] accontenta abbastanza i responsabili di questa [illegible] industria albese, che, infatti, [illegible] incominciato un'altra attività.

La Mondo Rubber si [illegible] messa a fabbricare grandi barche a vela, [illegible] plastica naturalmente. L'anno [illegible] ha inaugurato un cantiere su un terreno vicino alla «casa madre». Qui [illegible] la «California», venti metri, e la «Arrow 52», 15 metri [illegible] 50, due barche che sono state presentate per la prima [illegible] volta all'ultimo [illegible] di Genova, dove hanno avuto [illegible] buona accoglienza (in questa lavorazione, per ora, sono impegnati trenta addetti).

La convinzione che la strada intrapresa sia buona ha convinto i fratelli Stroppiana, titolari dell'industria di Gallo d'Alba (paese conosciuto soprattutto per il suo buon torrone), ad ampliare questa attività. Da qui l'intenzione di varare un [illegible] scafo, questa volta per la produzione in serie (trenta, quaranta «pezzi» [illegible] primo anno, numero destinato a crescere).

La Mondo Rubber, infatti, presto incomincerà a fabbricare [illegible] un «undici metri» che, quasi certamente, porterà [illegible] «firma» di Porsche, il noto stilista tedesco della famiglia alla quale si deve, tra l'altro, [illegible] «Maggiolino». L'accordo è sulla dirittura finale.

Di questa barca al prossimo Salone di Genova sarà presentato soltanto il modello. La produzione dovrebbe iniziare a fine anno, le vendite nella primavera prossima, in tempo per [illegible] «ciou» della stagione nautica '83.

Da [illegible] altro stabilimento sempre dalla Mondo Rubber (trecentosessanta dipendenti, niente cassa integrazione) a fine anno [illegible] uscire ancora [illegible] prodotto nuovo, un tappeto di plastica per giocare [illegible] sopra [illegible] tennis, trasportabile e «montabile» in poco tempo.

Rodolfo Bosio

C'è chi «taglia» sul vitto per pagare luce e gas

[illegible] — *L'ultima indagine Istat sui consumi degli italiani conferma la tendenza regressiva che l'Unione Nazionale Consumatori aveva anticipato fin [illegible] gennaio scorso non [illegible] contestazioni di parte. In sintesi, dall'indagine [illegible] emerso che nel 1981 si è registrata una diminuzione piuttosto marcata delle spese [illegible] l'alimentazione, l'abbigliamento, l'arredamento, [illegible] tabacco, la ricreazione, i divertimenti e la cultura [illegible] della crescente pressione sui bilanci familiari delle tariffe pubbliche, in particolare energia elettrica e telefono, dei trasporti, dell'abitazione, dei combustibili [illegible] della sanità; [illegible] ciò va aggiunta l'incidenza occulta ma sempre più pesante degli innumerevoli servizi [illegible] settore terziario [illegible] professionale necessari per la famiglia solo [illegible] circostanze sporadiche, ma statisticamente ricorrenti.*

[illegible] parere dell'Unione Nazionale Consumatori il calo dei consumi, [illegible] [illegible] tuarsi nel 1982, non [illegible] ancora molto vistoso perché la domanda di beni e servizi [illegible] prevalentemente sostenuta dalle categorie emergenti che possono [illegible] spendere o che [illegible] indifferenti all'inflazione: commercianti, professionisti, piccoli imprenditori, lavoratori autonomi, artigiani, riparatori, famiglie a reddito plurimo e, in genere, tutti i [illegible] del terziario, dell'economia sommersa, dell'intermediazione [illegible] dei redditi [illegible] che, [illegible] parere dell'organizzazione dei consumatori, aggregano ormai quasi [illegible] metà delle [illegible] famiglie italiane.

[illegible] flessione dei consumi, pertanto, [illegible] assai più drastica nelle famiglie monoreddito, in quelle [illegible] [illegible] fisso [illegible] medio-basso e fra i pensionati, tutti costretti a sopprimere molte spese voluttuarie, semivoluttuarie [illegible] addirittura necessarie. Ciò [illegible] chiaramente visibile nella diminuzione della spesa alimentare che è passata [illegible] 31,6 al 30,7 per cento della spesa [illegible] familiare complessiva [illegible] non certo — come si tenta di accreditare — per il dilagare delle diete, che molto spesso si risolvono nell'acquisto di prodotti industriali [illegible] alimenti più raffinati e costosi.

In conclusione, dopo i consumi di massa degli ultimi quindici anni, stanno emergendo in Italia due distinte categorie [illegible] consumatori, una delle quali sostiene o [illegible] menta i consumi, mentre l'altra sta sopportando sempre più duramente [illegible] peso dell'inflazione [illegible] del costo [illegible] vita.

La Francia raziona lo champagne l'81, anno «nero», frena le scorte

Mentre per il Cognac l'offerta resta molto superiore alla domanda

Possiamo vedere come è andato [illegible] per lo Champagne e per il Cognac, sfogliando la relazione di bilancio di Moët-Hennessy distribuita di recente. Anche il raccolto [illegible] 1981 [illegible] stato, in Champagne, [illegible] «deficitario», poiché corrisponde [illegible] [illegible] milioni di bottiglie, [illegible] fronte [illegible] un volume di vendite, nell'esercizio in esame, di 159 milioni [illegible] bottiglie. Il [illegible] di vendite era stato [illegible] nel 1978 con 186 milioni di bottiglie.

Tenuto [illegible] [illegible] situazione degli [illegible] [illegible] Champa[illegible] paurosamente bassi, viene praticata dai francesi una politica di contenimento delle «spedizioni». Queste hanno registrato una flessione del [illegible] per cento tra il 1979 e il [illegible] e poi ancora del [illegible] per cento tra il 1980 e il 1981. Si legge nella relazione di bilancio [illegible] [illegible] «Tenuto conto di questa congiuntura d'insieme, lo Chapagne dovrà segnare il passo per qualche [illegible] prima di riprendere una espansione ragionevole che dovrebbe essere assicurata dal progressivo [illegible] ritorno a rendimenti normali e dagli [illegible] programmi di piantamenti nuovi».

[illegible] gli Usa sono diventati i principali importatori di Champagne (più [illegible] 3 milioni di bottiglie), davanti, anche [illegible] di poco, alla Gran Bretagna. Il mercato Usa resta favorevole allo Champagne, tenuto conto [illegible] buon andamento della domanda di vini bianchi in generale e dei vini spumanti in particolare. Sul totale di 159 milioni di bottiglie [illegible] Champagne vendute [illegible] scorso anno, [illegible] quota del gruppo Moët & Chandon è stata di 22.918.000 bottiglie, così ripar[illegible] quanto a destinazione: [illegible] [illegible] cento mercato [illegible] [illegible] per cento mercato estero. I più importanti mercati esteri del gruppo [illegible] gli Usa (dove il gruppo detiene una quota di mercato pari al 37 per cento), la Gran Bretagna, l'Italia, il Belgio, la Germania Federale e la Svizzera. In tutti questi [illegible] Moët-& Chandon [illegible] al primo posto come quota [illegible] mercato.

La situazione [illegible] radicalmente [illegible] [illegible] settore Cognac, dove l'offerta resta superiore [illegible] domanda. [illegible] 1981 [illegible] spe[illegible] [illegible] Cognac sono state

Così l'export

Paese di export	%
Francia	13
CEE	32
Altri Paesi europei	9
Nord America	22
Asia Orientale	29
Resto del mondo	5

pari a 129 milioni di bottiglie contro 127 milioni dell'anno precedente. C'è stata una flessione della domanda interna (—5 per cento), ma per contro è cresciuto sensibilmente l'export (+2,5 per cento). Qui la flessione dell'export verso i mercati europei è [illegible] compensata largamente dalla crescita degli altri mercati. Nella tabella abbiamo indicato la ripartizione percentuale dell'export francese di Cognac.

Hennessy, che [illegible] sempre gruppo [illegible] ha registrato nel 1981 vendite per 23.300.000 bottiglie (passando quindi, dal 17,1 al 18,0 per cento [illegible] vendite [illegible] Cognac complessive), il 92 [illegible] cento [illegible] quali sono andate all'estero. Gli Usa, anche qui, rappresentano il principale sbocco di Hennessy (e Hennessy negli Usa conta, con 9,6 milioni [illegible] bottiglie, per il 38 per [illegible] del mercato del Cognac), ma si stanno consolidando anche i buoni risultati ottenuti in Estremo Oriente, dove sono state spedite nel 1981 circa [illegible] [illegible] di bottiglie e [illegible] Giappone sta diventando uno dei principali mercati [illegible] «marca». [illegible] Usa [illegible] per tutti il maggiore mercato estero del Cognac.

Nel 1981 hanno importato più di 25 milioni di bottiglie. E' il caso di ricordare, per chiudere, [illegible] la vecchia Moët & Chandon è diventata, da qualche [illegible] il gruppo [illegible] Hennessy. Questo, che nel 1981 ha realizzato vendite per 4179 [illegible] di franchi [illegible] [illegible] dipendenti, [illegible] imperniato sui comparti Champagne e vini (47,1 per cento delle vendite), Cognac e liquori (28,2 per cento), profumi (la [illegible] Dior) [illegible] prodotti di bellezza (24,7 per cento).

Carlo [illegible]

● LUSSEMBURGO — [illegible] azionisti della Ambrosiano Holding di Lussemburgo sono stati convocati in assemblea straordinaria nella capitale del Granducato per il 5 agosto.

L'ordine del giorno dell'assemblea prevede due punti: dimissioni di tutti gli amministratori ancora in carica e nomina di un nuovo consiglio d'amministrazione. Il tribunale del Lussemburgo aveva deciso la settimana scorsa di porre sotto amministrazione controllata la Holding del Banco Ambrosiano.

Domenica [illegible]

In spiaggia i vini astigiani

RAPALLO — *Dopodomani, domenica 25, i più famosi [illegible] astigiani [illegible] [illegible] Rapallo. La manifestazione animerà la piazza Cavour con un suggestivo mercato di bancarelle [illegible] i produttori [illegible] provincia di Asti offriranno in degustazione i loro superbi prodotti.*

L'organizzazione è stata curata dalla Camera di Commercio e dall'Amministrazione [illegible] provinciale [illegible] Asti su invito della locale Associazione commercianti.

Per tutta la settimana dal [illegible] al [illegible] luglio le vetrine dei negozi del [illegible] storico [illegible] Rapallo sono dedicate alle bottiglie «made in Asti» e domenica 25 (dalle [illegible] [illegible] 22,30) ci sarà il clou [illegible] manifestazione [illegible] la presentazione — fatta direttamente [illegible] cignaioli — [illegible] villeggianti ed ai residenti nella capitale [illegible] Tigullio del meglio [illegible] loro cantine.

Alle 11 gli Sbandieratori ufficiali del Palio di Asti si esibiranno [illegible] [illegible] spettacolare sfilata lungo il percorso da piazza del Municipio [illegible] piazza Cavour, passando per [illegible] Mazzini, il lungomare Vittorio Veneto e corso Matteotti.

I successi raccolti in maggio a Sestri da una iniziativa con[illegible] e l'appuntamento dei vini astigiani ad Alassio nel prossimo mese [illegible] agosto, dimostrano come una politica quindicennale [illegible] promozione enologica puntata sulla qualità dei prodotti dia risultati di grande prestigio.

● ROMA — Il consiglio [illegible] amministrazione della Sip, nell'ultima riunione, ha confermato presidente Ottorino Beltrami, vicepresidente Gianfranco Mossetto. Altro amministratore delegato è Giuseppe Gazetta.

Peperoni ottimi anche [illegible] non piove

ASTI — [illegible] alle 6.30 [illegible] mattino, si tiene a [illegible] di Costigliole [illegible] primo mercato del peperone quadrato, tipico [illegible] pregiato prodotto degli orti [illegible] [illegible] sul Tanaro. Sarà il primo [illegible] [illegible] lunga serie [illegible] mercati [illegible] si effettueranno ogni domenica (sempre [illegible] [illegible] 6,30) e [illegible] martedì e giovedì [illegible] ogni settimana (questi ultimi con inizio [illegible] [illegible] pomeridiane) e proseguiranno fino alla [illegible] del mese [illegible] settembre.

Per il celebre «quadrato d'Asti» la Camera [illegible] Commercio, insieme con i produttori della [illegible] il Comune di Costigliole [illegible] la [illegible] [illegible] Lo[illegible] hanno in corso un [illegible] studio per la costituzione di un consorzio che contraddistingue la produzione con un marchio per la difesa e la protezione della qualità e della denominazione del peperone mottese. La previsione per quest'anno [illegible] decisamente buona. Gli acquirenti che provengono [illegible] tutto il Piemonte e [illegible] Liguria, da [illegible] lano [illegible] [illegible] Verona troveranno ad attenderli un prodotto abbondante: nonostante la siccità i peperoni [illegible] preannun[illegible] eccellenti e la loro maturazione, anticipata [illegible] caldo di quest'ultimo periodo, sarà perfetta alla [illegible] d'apertura del mercato.

[illegible] parla [illegible] prezzi che [illegible] dranno dalle 1500 alle 3000 lire [illegible] chilo per le pezzature selezionate e marchiate [illegible] il sigillo del peperone quadrato.

Grandi festeggiamenti si stanno inoltre preparando in [illegible] del più noto prodotto degli orti astigiani: [illegible] sagra del peperone si svolgerà, infatti, [illegible] Motta di Costigliole [illegible] 31 luglio al 3 agosto.

Nuovo [illegible] della strada è imminente l'approvazione

ROMA — Piano accordo tra il ministro dei Trasporti, Balzamo, la commissione Trasporti del Senato e le organizzazioni sindacali sul nuovo codice della strada e sulla riforma [illegible] civile. In una riunione, convocata dal ministro Balzamo perché, in vista della [illegible] approvazione del nuovo codice [illegible] strada, sindacati ed operatori del settore portassero il loro contributo di idee, il presidente della commissione, Vincelli, [illegible] confermato [illegible] è [illegible] l'approfondimento [illegible] prevista dal nuovo codice. Non sarà fatto un corpo unico ma verranno predisposti diversi decreti, uno [illegible] quali riservato alla patente che, come aveva indicato il ministro, non sarà più un documento di riconoscimento, ma un documento tecnico di abilitazione alla guida e verrà rilasciato dagli uffici della Motorizzazione Civile e non più dalle prefetture.

La nuova organizzazione della Motorizzazione Civile, basata sul principio della eliminazione delle duplicazioni delle competenze — informa un comunicato ministeriale — prevede la creazione di un'azienda della motorizzazione alle dipendenze del ministero dei Trasporti. Su queste linee, ha dichiarato il sen. Vincelli, è stato raggiunto il completo accordo tra le più importanti forze politiche.

ECONOMICI

19 Vendita all[redacted]

[redacted] libero ristrutturato alloggio 2 camere cucina servizi, L. 42 milioni. Centro Immobiliare, telefono 696.3174.

MONOCAMERA [redacted] tutti i [redacted] mq 43 causa divisione vendesi [redacted] Bramante-Maunziano escluso medi[redacted]. T[redacted] [redacted].086 ore 8,30-12.

MONOCAMERA libera piazza Crispi adiacenze con angolo cottura e servizi 11 milioni. Telefonare 441.466 - 442.553 Grimaldi

NICHELINO [redacted] ampio ingresso camera tinello cucinino servizi. L. 41 milioni 500 mila. Immobiliaresu[redacted]. Tele[redacted]252.

NOVARETTO [redacted] libero camera cucina servizi balconi cantina 15 [redacted]900 mila realizzabili vende Utip 518.987

OCCASIONE zona Sabocno libero [redacted] cucina arredato piano 3°. [redacted] ascensore, L. 19.700.000 meno mutuo. Tel. 364.491.

OCCUPATO [redacted] Francia [redacted] camera cucina bagno [redacted] [redacted] termo [redacted] L. 43 mi[redacted] Tel. 556.490 (ore 9-12)

PALAZZINA bifamiliare zona Barca mq [redacted] box giardino Edil Residence [redacted] Telefonare 650.5539 - [redacted].

PARELLA libero [redacted] Barerio ingresso soggiorno camera [redacted]ello cucinino servizi cantina 59 milioni. Tel. 505.917 Grimaldi.

PARELLA

libero corso Tassoni prestigioso panoramico rifiniture particolari salone 2 camere tinello cucinino biservizi lavanderia disimpegni doppi ingressi. Telefonare 512.012 Esim.

PIAZZA STAMPALIA

libero recentissimo panoramico signorile soggiorno camera tinello cucinino servizi mutuo dilazioni. Telefonare 512.012 Esim.

PIAZZA STATUTO

libero ristrutturato in casa d'epoca saloncino [redacted] camere cucina 2 servizi disimpegni a lire 95 milioni più mutuo. Telefonare 512.012 Esim.

PIED-à-terre libero [redacted] Po camera cucinotta servizi, 18 milioni 800 mila. Telefonare 549.694

PINO vendo villa soggiorno 3 camere cucina biservizi tavernetta lavanderia garage 1500 mq terreno. Telefonare 543.534 Savio

POIRINO

Impresa vende direttamente appartamenti di 1 camera e servizi e di 2 o 3 camere cucina doppi servizi tutti con box in piccola palazzina con giardino 10 o 20 milioni in contanti saldo con mutuo e dilazioni. Tel. 650.4444.

[redacted]

frazioniamo bellissimo stabile con [redacted] menti signorili anche liberi [redacted] metratura. Uffici e bellissimi [redacted]. Buon investimento. Tel. 548.154

PRECOLLINA

libero corso Quintino Sella [redacted] [redacted] cucina servizi massime agevolazioni. Telefonare 512.012 Esim.

PRECOLLINARE in palazzina saloncino 2 camere cucina servizi solarium giardino privato [redacted] auto. Tel. 588.268.

PRESSI CORSO [redacted]

libera man[redacted] in [redacted] completamente ristrutturato servizi angolo cottura terrazzo ascensore mutuo. Telefonare 512.012 Esim.

PRIVATA vende libero ingresso camera cucina bagno cantina vicinanze piazza S. Rita no [redacted]. Telefonare [redacted]5.

RIVAUTELLA 942.5772 [redacted] in Pino alloggio signorile: 4 [redacted], cucina, doppi [redacted] box, giardino condominiale.

S. PAOLO libero ingre[redacted] soggiorno camera [redacted] servizi cantina tutti i comforts, [redacted] milioni. Telefonare 505.917 Grimaldi.

S. RITA [redacted] tinello cucinino servizi in ottimo stabile, L. 22 milioni più 10 milioni mu[redacted] Telefonare 383.445.

S. RITA libero [redacted] Castelgomberto ampio appartamento di ingresso 3 camere tinello cucinino servizi. [redacted] 505.917 Grimaldi.

S. RITA libero [redacted] camera tinello cucinino termo bagno [redacted] us[redacted], vende Salm dilazionando. Tel. 473.0367.

[redacted] SALVARIO [redacted] P. Tommaso [redacted] [redacted] ingresso soggiorno [redacted] [redacted] servizi [redacted] 28 [redacted] Telefonare [redacted] Grimaldi

SETTIMO libero [redacted] 2 [redacted] cucinotto ripostiglio [redacted] cantina 43 milioni possibilità box auto. Tel. 505.917 [redacted].

STADIO

libero presso corso Unione Sovietica ristrutturato [redacted] camere cucina con angolo cottura servizi [redacted] permute. [redacted] Esim.

STIM A 741.3101 Cavoretto [redacted] bero in villa [redacted] parco condominiale recente [redacted] 3 [redacted] mere cucina doppi servizi [redacted] tina 2 box [redacted] 160 mq.

[redacted] 741.[redacted] epoca [redacted] Maurizio libero [redacted] [redacted] cucina [redacted] camere doppi servizi mansarda abitabile cantine ampio terrazzo.

STIM C 741.3101 piazza Castello casa d'epoca con[redacted] libero: [redacted] camera cucina 2 servizi veranda abitabile

STIM D 741.3101 via Servais [redacted] liberi recenti salone 2-3 camere cucina doppi servizi giardino condominiale box.

STIM E 741.3101 via S. Secondo casa d'epoca decorosa libero 13 camere cucina 4 servizi soppalco 60 mq adatto ufficio

STIM F 741.3101 via Luca della Robbia stessa casa [redacted] [redacted] 1-2 camere tinello cucinino.

STIM G 741.3101 corso Traiano libero recen[redacted] 2 camere tinello cucinino.

[redacted] 749.3617 corso [redacted]era signorile recente camera tinello cucinino.

TAIT A libero adiacente corso Racconigi (San Paolo) camera cucina ingresso bagno lire 37 milioni 500 mila. Telefonare 596.425

USAV 747.729 [redacted] camera tinello cucinino [redacted] costruzione mutuo e dilazioni.

[redacted] 747.729 [redacted] zona S. Rita [redacted] 2 [redacted] cucina bagno riscaldamento centrale 4° [redacted] senza [redacted] minimo contanti

[redacted] 747.729 vende libero in B. Milano recente saloncino 2 camere [redacted] servizi [redacted] 66 milioni dilazioni.

[redacted] 518.987 [redacted] storico 2 camere [redacted] cucinino senz[redacted] 17 milioni 500 mila sufficiente 30% contanti.

UTIP 518.987 vende libero arredato Mirafiori recentissimo camera tinello cucinotto ingre[redacted] bagno. Dilazioni permute.

UTIP 518.987 vende corso Svizzera soggiorno 2 camere cucina ingresso bagno 74 milioni 900 mila dilazionabili.

UTIP 518.987 vende libero via Vanchiglia stabile d'epoca salone 2 camere cucina biservizi. 159 milioni rateabili

UTIP 518.987 vende libero via Bonivo adiacente corso S. Maurizio grandioso 5 camere cucina bagno grande terrazzo.

UTIP 518.987 vende adiacente corso Vittorio via Donati salone 3 camere cucina ingresso bagno 135 milioni 900 mila.

UTIP 518.987 vende libero subito via Osasco 4 camere cucina ingresso bagno facilitazioni pagamento eventuali permute.

UTIP 537.421 vende libero alloggio angolare corso Rosselli, 2 camere cucina ingresso bagno. Dilazioni pagamento, permute.

VANCHIGLIA adiacenze corso S. Maurizio stesso stabile appartamenti liberi salone 2-4 camere cucina biservizi da 93 milioni tutti i comforts. Telefonare 505.917 Grimaldi

VENDO 2 alloggi liberi stesso piano abbinabili di camera cucina servizi zona precollinare corso Gabetti. Telefonare 683.809.

VENDO 3 alloggi di camera cucina e 3 camere cucina bagno in casetta con cortile e locali [redacted] mq. 40 adatto box e magazzino. Zona Barriera Milano. Tel. 683.809.

VERO affare, via Finalmarina, saloncino 2 camere cucina ingresso bagno, sufficiente 52 milioni contanti. Fiduciaria Immobiliare 556.[redacted]

[redacted] Bernolet 30 [redacted] camere tinello cucinino [redacted] piano 1° L. 50 milioni [redacted] [redacted]. Lux Case, telefono 544.100.

VIA N. Bianchi 114-116 termo bagno 1-3 camere cucina abbinabili da 28 milioni vende Lux Case. Telefonare 546.476.

VIBERTI

liberi corso M. Cucco stessa casa recenti signorili salone 3-4 [redacted] [redacted] 2-3 servizi doppi ingressi box 2 auto. [redacted], dilazioni, permute. Telefonare 512.012.

VILLA d'epoca signorile 20 km da Torino nel Canavese parzialmente da [redacted] giardino. Studio Emmevi, telefono 011.981.9195.

[redacted] [redacted] costruzione 1980 comoda vubilità Frossasco [redacted] salone 3 camere cucina loggia [redacted] [redacted] garage, serra giardino [redacted] 2500 con piante pregiate comodo campo tennis 110 milioni più mutuo. Fiduciaria Immobiliare 556.956.

VILLA libera Sarnena tangenziale Sud 200 mq alloggio 150 mq magazzino box acquisto facilitato a L. 200 milioni meno mutuo. Telefonare 321.945 ore pasti

VILLA recentissima Rivoli a 300 m dal castello salone 3 camere cucina 2 servizi, mansarda con balconi mq 90 giardino 3 autorimesse prezzo interessantissimo. Fiduciaria Immobiliare 556.956.

VILLASTELLONE libero signorile salone 2 camere cucina doppi servizi. Emmevi Studio Immobiliare, telefono 981.9195.

VILLETTA presso piazza Rivoli con ampio seminterrato mansarda cortile 5 box, tel. [redacted].490 (ore 9-12).

20 Domande affitto

A. ATTENZIONE senza vostra spesa l'immobiliare Lunica cerca 2/3/4 vani e servizi in Torino e cintura. [redacted]. 749.6132.

21 Offerte [redacted]

[redacted] [redacted] affitta [redacted] Traiano [redacted] uso transitorio 2 camere tinello cucinino servizi 300 mila mensili. Telefonare 504.101

A. FIDALCASE affitta Pianezza alloggio in villa prestigiosa salone 2 camere cucina servizi [redacted] mila mensili. Telefonare 504.101.

AF[redacted] uffici zona centrale stessa casa da mq 100 a 150 con telefono. Zona signorile. Tel. 741.2888.

AFFITTIAMO alloggi arredati zona Molinette 1-2 vani stessa casa da lire 200 mila uso 2° casa. Telefonare 696.4740.

PENSIONATO Superga [redacted] [redacted] verde della collina torinese prossima [redacted] agosto prenota persone [redacted] autosufficienti. Offre in uso moderni monolocali arredati a retta completa. Telefonare 309.6767.

RESIDENCE Superga [redacted] [redacted] della collina [redacted] Mauro prossima [redacted] [redacted] in uso mo[redacted] monolocali arredati con angolo [redacted]ra ogni comfort. Telefonare 309.6768.

[redacted] arredati, centrali, con parcheggio interno, reception, segreteria, telex, sale riunioni, traduzioni, show room, bar, magazzini. I.O.S. via Egeo 16, telefono 011.66.811.

UFFICIO affittasi presso piazza Statuto stabile d'epoca signorile mq 100 circa. Telefonare 566.490 (ore 9-12).

UFFICIO arredato di 6 vani doppi servizi con telefoni funzionanti affittasi a L. 900 mila zona Porta Nuova tel. 683.809.

VILLETTA affittasi in villaggio a schiera [redacted] so Villanova d'Asti giardino privato e condominiale L. [redacted] mila mensili. Tel. [redacted] 939.147.

Orario dei voli in partenza da Torino Aeroporto di Caselle

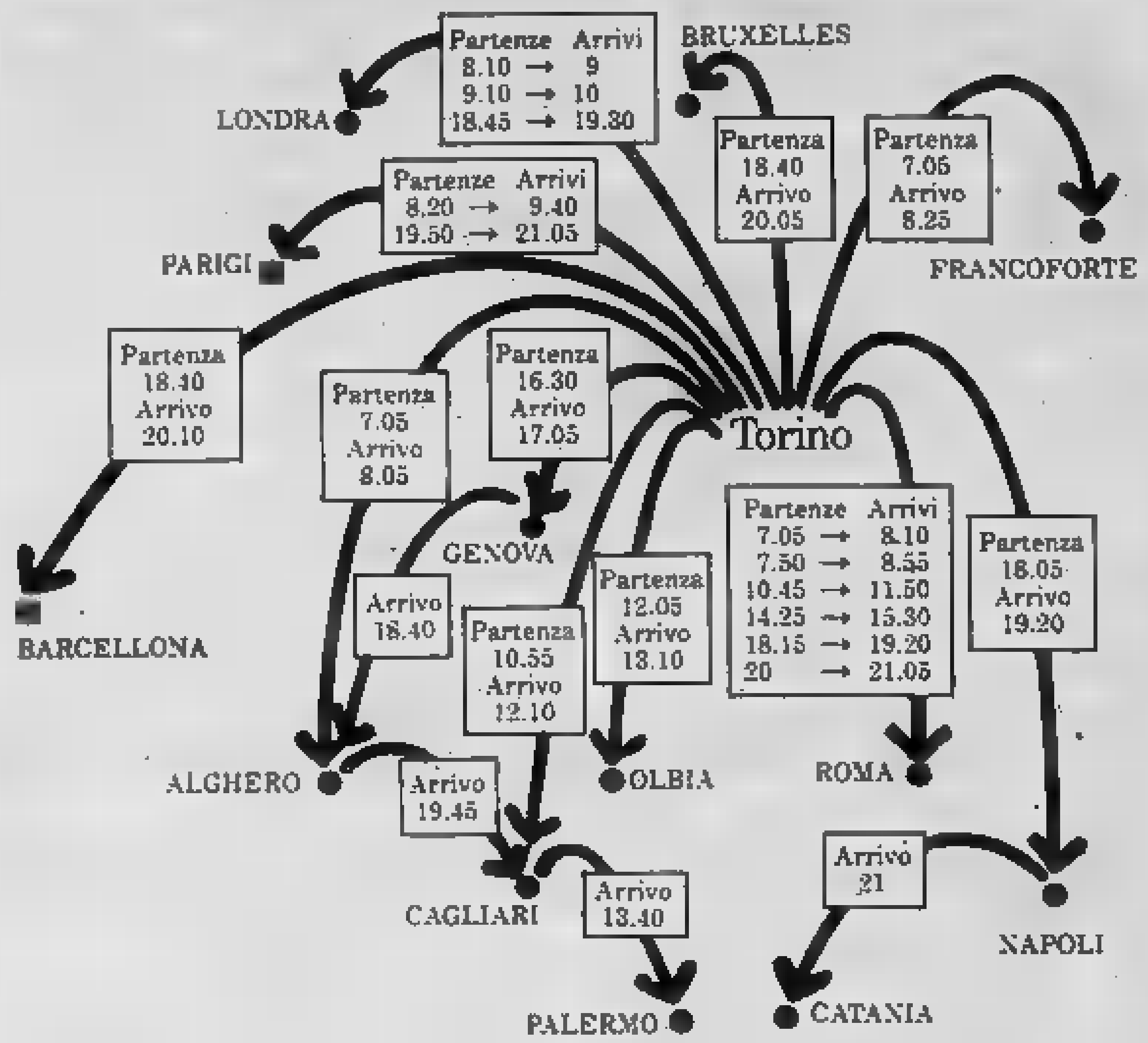

Il nostro servizio informazioni è a vostra disposizione per ogni dettaglio relativo ai voli e alle compagnie che li effettuano.

Informazioni: tel. 5778360/1/2/3/4
Accettazione: tel. 5778365/6/7/8/9/70
Ricerca bagagli: tel. 5778200/204
Assistenza merci: tel. 5778281/511665

SAGAT
AEROPORTO CITTA' DI TORINO

23 Camere, pensioni

CASALBERGO Guido Reni zona Città Giardino offre in uso moderni monolocali arredati completi ogni comfort. Tel. 309.6769.

25 Artigiani, ecc.

DECORATORE [redacted] tinteggiatura tappezzeria raschiatura parchetti lavori rapidi tel. 252.580.

[redacted] tappezzerie [redacted] perfette vari artigiani professionisti velocità economia tel. 323.878 356.296.

36 Nautica

ANDIAMO al mare [redacted] Automar scafi Gobbi [redacted] gommoni Lomac [redacted] Suzuki Chrysler, via Tunisi 50, tel. 396.178.

JOHNSON [redacted] scafi canotti nuovi usati prove in acqua. Motonautica Ostorero, c. Laghi 282 Avigliana, tel. [redacted] [redacted] festivi.

37 Campeggio e sport

[redacted] vende [redacted] usato (sanitari mobili frigoriferi attacchi luce Caravan ecc.) Telefonare 0182 852.25.

[redacted] fine [redacted] abbigliamento e [redacted] [redacted] Moroni Sport corso U. Sovietica [redacted] Tel. 393.564.

42 Antiquariato

PORTOBELLO

Il mercato dell'antiquariato di None nella sua unica sede di via Sestriere 81, [redacted] tel. 986.5584 invita appassionati, arredatori, collezionisti e commercianti a visitare le gallerie dove dopo anni di preziosa raccolta esponiamo su oltre 3000 mq un grande assortimento di pezzi antichi, oggetti, tappeti e quadri di varie epoche e stile. Visitateci

45 Ville, app., cascine per vacanze, acq.-vend.

A.A.A. 15.000.000 Casamercato [redacted] vende rustico indipendente semiabitabile 1000 mq terreno servito da acqua luce. Pagamento rateale.

A.A.A. 4.300.000 Casamercato 650.3805 vende rustico indipendente 500 mq terreno servito da acqua e luce.

A.A.A. 6.300.000 Casamercato 650.3805 vende in Val Germanasca rustico indipendente con terreno acqua luce.

A.A. FIDALCASE libera Bardonecchia centro monocamera con angolo cottura servizi balcone L. 29.500.000. Telefonare 503.345.

A. AFFARONE privato v[redacted] Sanremo 800 mt mare 3 camere cucina piano 4° vista mare. Telefonare 0184 881.174 ore pasti.

A. L. 6.900.000

Il Punto Immobiliare S.p.A. vende rustico indipendente [redacted] 1500 [redacted] di terreno pagamento rateale senza interessi per il 1982. Tel. 658.235.

A. L. 8.900.000

Il Punto Immobiliare S.p.A. vende rustico con terreno pagamento rateale senza interessi per il 1982. Tel. 658.353.

A Chiomonte libero in casa bifamiliare 3 camere cucina servizio tavernetta giardino. 40 milioni 500 mila. Sabatelli 655.359.

A L. 7.500.000 vendo in stupenda posizione panoramica valle Varaita rustico 5 vani terreno acqua luce. Tel. 011 504.058.

A 45 km da Torino vendo casetta di campagna indipendente 4 camere 400 mq giardino a L. 18 milioni. Tel. 011 599.816.

ABITABILE libera a 40 km da Torino nel Canavese 4 vani 2 cantine servizio e cortile vendesi a lire 25 milioni. Telefonare 011 710.988.

AFFARONE impresa vende ad Imperia villa al [redacted] di mq 325 e terreno lire 140 milioni, permute dilazioni. Telefonare 0182 90.364 - 90.449.

AL mare in Italia a 2 km dalla Costa Azzurra vendo lussuoso alloggio vista panoramica fra 2% mutuo. Tel. 0182/203.51.

AL[redacted] [redacted] vendo bella cascina adatta fine settimana con 1200 mq di vigna e giardino. Telefonare 011 901.5931 ore pasti.

ALBENGA entroterra vendesi alloggi in rustico ristrutturato con accurate rifiniture, varie dimensioni da L. 45 milioni a L. 75 milioni. Tel. 0182 90.400.

AOSTA vendo lussuoso alloggio biservizi garage vista panoramica salone con caminetto. Tel. 0165/351.165 - 0182/203.61.

CALABRIA AFFARI TRECI

1) a Caruso, [redacted] Ionio a [redacted] [redacted] villette unifamiliari, giardino, terrazzo, da 13 milioni 500 mila a 35 milioni, 45% [redacted] [redacted] interessi. [redacted] a [redacted] residence Marazzurro, 500 metri dal mare, [redacted]enti vari tagli, consegna giugno '83, da 13 milioni 500 mila a 17 milioni più mutuo decennale. Telefonare 011 309.8508 - 309.7496 - 0125 [redacted]

CALABRIA Costa Tirrenica bi-trilocali in [redacted] [redacted] [redacted] mare [redacted] [redacted] turistico consegna 82 posizione incantevole con prezzo e pagamento vantaggioso. Va li offre con vendita diretta Costa Blu, v. Carlo Alberto 36 - Torino, tel. 011 513.020 - 542.954

CALABRIA R Capo Palinuro la Gefi vende a soli 18 milioni mono-bilocali visite omaggio via Saorgio 161. Tel. 293.697.

CALABRIA vendonsi vi[redacted] mq 5[redacted] portico mq 8, giardino, a L. 29 milioni 500 [redacted] prenotazione L. 1.000.000, [redacted] entro [redacted] [redacted] '84 senza interessi. Tel. 011 [redacted] oppure Scalea (CS) 0985 21.426.

CASA ristrutturata 5 camere bagno più rustico magazzeni boxes 3000 mq di terreno vicinanze Isola d'Asti, 110 milioni. Cessione 0141 50.034.

CASA 38 km To, abitabile subito, cucina, salone 4 camere, bagno, totali mq 200, cantina, box, cortile, L. 70 milioni. Tel. 011 974.420.

CASALEGNO A cerca urgentemente case ville rustici in città mare montagna. Garantiamo rapidità di vendita e massimo realizzo per contanti. Tel. 011 839.5444.

CASAMERCATO A 011 650.3805 cerca per propria clientela rustici, cascine, cascine, baite, terreni, ville in ogni zona. Pagabeneecontanti Aperto sabato pomeriggio

[redacted] B 650.38.05 [redacted] rustici, cascine, casette, ville, terreni campagna montagna, mare. Vasta scelta, mutui.

CASAMERCATO 650.3805 Andora vista mare piano alto ingresso soggiorno cucinino camera ampia servizi ascensore

CASAMERCATO 650.3805 libera villa Grange di Nole recente 280 mq box 3 auto e 1300 mq di giardino. Dilazioni. Permute.

CASAMERCATO [redacted] libero Bousson pressi Cesana recente signorile soggiorno camera cucinotta servizi. Box [redacted].

CASCINOTTA 40 km To, 3 vani, stalla, fienile, tettoia 1000 mq terreno circostante, acqua, luce, L. 25 milioni. Tel. 011 974.420.

CASETTA indipendente ristrutturata 4 camere bagno terrazzo con giardino zona sciistica Valmala vendo. Telefonare 011 504.130.

CASETTA indipendente 3000 mq terreno vicinanze Revello privato vende lire 25 milioni. Telefonare ore pasti 0175 75.345.

CASETTA parzialmente ristrutturata 4 camere giardino acqua luce vicinanze Saluzzo vendo a L. 20 milioni. Tel. 0121 71.274.

CASETTA rustica indipendente colline Brossasco altitudine 700 mt 4 ampie camere vendo a lire 15 milioni. Telefonare 0141 34.882.

CASETTA vicinanze S. Damiano d'Asti sala 3 camere cucina bagno box L. [redacted] milioni affare. Tel. 011 364.491.

CASTAGNOLE Lanze casa rurale privato vende con 1700 mq di terreno termosifoni e bagno. Telefonare 011 901.5931 ore pasti.

CESANA libero recente ingresso soggiorno 2 camere cucinotto ripostiglio servizi cantina parzialmente arredato. Telefonare 505.917 Grimaldi.

COLLINA Verzuolo vendo a lire 12 milioni rustico indipendente con ampio terreno servita da strada acqua luce. Tel. 011 504.130.

CUMIANA chalet libero completamente arre[redacted] recentissimo soggiorno-letto cucinetta [redacted] vende Utip 518.987.

[redacted] Spa Entracque (Cuneo) villetta in ottima posizione, mai abitata, grande gi[redacted]no. L. 76 milioni. Tel. 696.7121.

FIMINTER Spa a Castelnuovo Don Bosco rustico perfettamente ristrutturato con possibilità di 2 alloggi più 1300 [redacted] terreno, dilazioni. Tel. 900.3182.

FIMINTER Spa libera [redacted] [redacted] collinare prestigiosa villa [redacted] 12 mila mq di terreno, dilazioni. Tel. 900.3182.

FINALE Ligure vendesi arre[redacted] 2 vani più servizi terrazzo L. 92 milioni e rustico L. 50 milioni. Telefonare 019 600.685 - 651.52.

FRASSINELLO Monferrato libera villa [redacted] te su 2 livelli soggiorno [redacted] [redacted] cucina ripostiglio servizi ma[redacted] abitabile terreno. Telefonare 505.917 Grimaldi.

GRIMALDI tratta nel Garlenda Golf Club nuove ville indipendenti finiture di lusso, piscina condominiale, da 115 milioni più [redacted] milioni mutuo. 0183 273.211.

[redacted] vende alloggi signorili ultimati [redacted] mutuo fondiario e dilazioni L. 700 mila al mq. Poirino, frazione Marocchi Nona, via Staziione 51. Telefonare 626.667.

IN stupenda posizione panoramica collinare vicinanze Vanasca vendo [redacted] rustica indipendente con terreno. Tel. 0141 34.882.

INDIPENDENTE

[redacted] L. 12 milioni [redacted] mila [redacted] [redacted] [redacted] 1000 mq di terreno. Tel. 532.130.

ITALCASE vende libero giugno 83 in La Spezia recente stico panoramico semiarredato 2 camere cucina terrazzo. Tel. 500.012.

LAIGUEGLIA vendesi in costruzione villa con vista mare 2 camere salone, cucina, servizi, garage. Tel. 0182 90.400.

[redacted] nuovo arredato in Cesana elegante complesso 25 milioni contanti più mutuo e dilazioni. Fiduciaria Immobiliare 556.956.

MONTECHIARO d'Asti rustico [redacted] da ristrutturare 6 vani e servizi, facilitazioni di pagamen[redacted]. Immobiliaretoro 549.781 - 563.204.

MONTOSO libero appartamento su 2 piani completamente arredato soggiorno camera angolo cottura bagno, facilitazione di p[redacted]mento. Immobiliaretoro 549.781 - 553.204.

[redacted] [redacted] in nuova costruzione ven[redacted] monolocali con angolo cottura e ba[redacted] 2 camere angolo cottura doppi servizi possibilità box auto, minimo contanti e dilazioni. Immobiliaretoro 549.7[redacted] - 563.204.

[redacted]

Colle Braida vende ultimi bilocali e mansarde da L. 25 milioni. Telefono 958.09.90.

[redacted] 950.3809 vende vicinanze Gassino rustico 5 vani box con struttura villa 200 mq su 2 piani terreno 2500 mq.

RIVIERA dei Fiori a 20 mt dal mare casa indipendente di 5 camere bagno garage terreno L. 125 milioni. Tel. 011 396.636.

RUSTICO a 5 km dal mare di Finale (Calice Ligure centro) 8 vani più servizi L. 60 milioni. Telefonare 019 600.685 - 651.52.

RUSTICO fra le verdi colline canavesane con 3000 [redacted] terreno circostante panoramico 9 milioni e dilazioni. Tel. 351.393.

RUSTICO nel Canavese 4 vani acqua luce comodo servizi pubblici terreno 6 milioni dilazionabili. Telefonare 380.231 Gueli

S. STEFANO (Arma di Taggia) vendesi 250 mt dal mare, alloggio: camera tinello cucinino bagno, terrazzo 30 mq posto auto 70 milioni. Studio Codoni 011 530.871.

S. STEFANO Mare vendo privatamente bilocale vista mare piscina lire 75 milioni. Telefonare 0182 90.468.

[redacted] centrale panoramico soggiorno 2 camere cucina bagno ripostiglio [redacted] 135 milioni. Telefonare 0184 883.156.

[redacted] 100 mt mare mono-bilocali panoramicissimi da 56 milioni, pag[redacted] personalizzabili. Telefonare 0184 883.[redacted].

[redacted] Portico casa dei Coralli [redacted] mo monolocale con terrazzo arredato splendida vista mare. Tel. 011/587.014

SARDEGNA Porto Rotondo piazzetta vendo appartamento arredato vista favolosa affare tel. 011/587.014 0789/510.54.

[redacted] [redacted] ristrutturato signorile soggiorno camera cucinotta bagno terrazzino mutuo permute. Telefonare 539.962.

[redacted] Codoni vende [redacted] [redacted] Sansicano alloggi sig[redacted] arredati metrature varie. Tel. 011/530.871.

ST-VINCENT nella prestigiosa e centrale ca[redacted] d'epoca «Villa Cerrina» completamente ristrutturata vendiamo appartamenti composti da 2 a 3 vani più servizi finiture accurate con materiali prestigiosi. Posizione centrale con vista panoramica. La Vallée, via Chanoux 14 - St-Vincent, tel. 0166 37.750 anche festivi.

TERRASERENA [redacted]de nel complesso residenziale Selenia ville con giardino privato, finiture di [redacted]ta qualità, rame-legno mattone fatto a mano da L. 750 mila a L. 800 mila al mq. Per informazioni tel. 938.873 - 931.[redacted].

[redacted] privatamente [redacted] bella casetta ristrutturata. Telefonare 011 901.5931 ore [redacted]

[redacted] alloggi signorili in villa d'epoca restaurata. Telefonare 0124 667.355.

VENDO nel Monferrato a Penango d'Asti (statale Asti-Casale) alloggi ogni comfort, piscina, tennis. Telefonare 011 779.478 - 0141 910.124, visite anche nei giorni festivi.

VILLETTA in muratura vicinanze Castellamonte terreno 3000 mq posizione panoramica 40 milioni dilazioni. T. 380.231 Gueli.

VOLPIANO alloggio libero cantina box 3 camere mansarda. Telefonare 0124 667.355.

46 Ville, app., [redacted] per vacanze, [redacted]

SANREMO agosto settembre e mesi invernali affittasi 3-4 posti letto vicinanze mare. Telefonare 0184 883.156.

SARDEGNA S. Teresa Gallura affitto sul mare case vacanze piscina tennis possibilità traghetto. Telefonare 0182 20.361

47 Alberghi, pensioni

[redacted] Mare Villa Chiara - Garden Hotels (019) 41.645 camere servizi vista mare giardini garage parcheggi tranquillità.

NOLI Pensione Graziella vicino mare cucina casalinga giardino disponibilità luglio settembre. Telefonare 019 748.995

P[redacted]TRA Ligure (Borgio Verezzi) 50 mt mare nuovo residence «Cherie» piscina affittanze [redacted]. Telefonare 019 696.336.

49 Informazioni

ALLA Sfinge investigazione controllo infedeltà rintracci ovunque. Via Bruno Buozzi 5 angolo vi[redacted]. Tel. 534.615.

RORIMONDIAL investiga controlla previene accerta con indagini accurate. Via San Francesco da Paola 40, tel. 531.181.

51 Occasioni

ARREDARE spendendo poco. Visitate il nuovo reparto occasioni. Barovero via Bellore 45 angolo via Valperga Caluso. Chiusura per ferie dal 6 al 17 agosto.

52 Varie

A.A.A.A. GIOIELLERIA compra oro argento [redacted] gioielli: prezzo massimi. Corso Peschiera 181 angolo Villarbasse. Tel. 334.832.

A.A. ACQUISTO argento oro preziosi moneta valutazione massima per contanti. Via Rismondo 47, tel. 806.0561 ore negozio.

A. SMETTI di fumare con noi: Telefona [redacted] 512.864 dalle 17 alle 21.

MAGA aiuta amore lavoro fortuna interessi sofferenze successo vincita [redacted] gioco. Tel. 836.301 - 778.609; via Mongrando 43.

AIUTIAMOLI!

U.I.L.D.M.
UNIONE ITALIANA LOTTA ALLA DISTROFIA MUSCOLARE
Ente Giuridico D.P.R. n. 391 del 1/5/1970
Membro fondatore [redacted]
EUROPEAN ALLI[redacted]
[redacted]
ASSOCIATIONS con sede a LONDRA

Direzione Regionale Piemontese:
segreteria via Goffredo Casalis 70 - 10138 Torino

Tel. 766.771

C.C. Istit. San Paolo - sportello giornali - n. 0106 - C.C.P. n. [redacted]

La Distrofia [redacted] Progressiva è una tremenda **REALTA'**

[redacted] *speranza*

Aiutateci a finanziare [redacted] scientifica della distrofia muscolare!

Salone
LA STAMPA
Libreria Concess. dell'Istituto Poligrafico e Zecca dello Stato
Via Roma, 80 - Telefono 517.988

[redacted] di riproduzioni a colori di opere d'arte in fototipia policrome

[redacted] di pubblicazioni d'arte - [redacted] e legislative

ACCETTAZIONE inserzioni sulla Gazzetta [redacted]

CONCESSIONARIA ABBONAMENTI E VENDITA [redacted] Ufficiale [redacted] Repubblica [redacted]

GAZZETTA UFFICIALE
DELLA REPUBBLICA ITALIANA

Vitti e Tognazzi in lite per la casa

Nel film di Vicario «Se qualcuno lo viene a sapere»

— *«Era un po' preoccupato nel dirigere Monica Vitti perché mi dicevano che un'attrice difficile, mette in imbarazzo i registi perché vuole sempre fare a modo propria. Niente di più falso. E' andato tutto così bene che sarei lietissimo fare un altro film con lei. L'ho trovata un tantino succhero, si è molto impegnata e con me è stata carinissima»*. Marco Vicario è sereno e soddisfatto. E' ormai alle battute finali del film in due episodi *Se qualcuno lo viene a sapere* nel quale ha schierato come punte d'attacco Ugo Tognazzi, Diego Abatantuono e appunto Monica Vitti.

Marco Vicario è una vecchia impresa del regista: di lui resta memorabile uno dei più grossi successi commerciali del nostro cinema, *I sette uomini d'oro*, che dette il via ad una di quelle famigerate serie con cui ci affliggono i nostri produttori. Non a caso di lui si ricordano anche *Puolo il caldo*, *Le sei nude*, *Il prete sposato*, *Homo eroticus*, *Moglie amante*. A proposito di quest'ultimo rivela: *«Posso dire con orgoglio che insieme a* Ultimo tango a Parigi *di Bertolucci è il film italiano che negli ultimi anni ha più incassato in Usa»*.

Se qualcuno viene a sapere è diviso in due episodi. Il primo sviluppa la vicenda di una coppia di artisti, regista lui (Ugo Tognazzi) e showgirl lei (Monica Vitti). Dopo sei anni di burrascosa convivenza si sono separati. *«Ma* — spiega Vicario — *che per caso si ritrovano: entrambi aspirano ad entrare in possesso di un appartamento nei pressi di Piazza Navona che per la sua posizione e bellezza fa gola a entrambi»*.

Si scatena fra i due una battaglia senza esclusione di colpi, minacce, insulti e qualche schiaffone, tanto per drammatizzare. Ma, come si può immaginare, finiscono per fare la pace ed occupare insieme il conteso appartamento. *«La storia però non finisce qui* — spiega Marco Vicario —; *decidono di tornare in coppia anche professionalmente e mettono su uno spettacolo che ha un immediato grande successo. Si ricreano così tutti i presupposti, le condizioni, i contrasti e le passioni che hanno causato le precedenti baruffe e la separazione...»*.

Il secondo episodio vede lei nei panni di una signora dell'alta borghesia romana moglie del dentista del Papa. Per sfuggire alla noia e per trovare uno sfogo alla sua vita di falsa morale pulita e perbene, scrive un romanzo, in parte autobiografico, in cui rivela alcuni retroscena piccanti del suo ambiente e suoi personali. Il dattiloscritto viene spedito sotto uno pseudonimo ad un editore che vuole pubblicarlo. Prima, però, vuole conoscere l'esatta identità dell'autore. *«Incarica un suo dipendente di fare delle ricerche. L'incaricato identifica l'autrice del romanzo ma quando capisce che la donna fa questo perché non si conosca la sua identità (non vuole che lo sappia il marito) allora cerca di sfruttare a proprio vantaggio ciò che ha saputo. La ricatta pretendendo che lei gli ceda tutti i diritti d'autore... Ovviamente tanto nel primo episodio, quanto in questo secondo, c'è una soluzione finale a sorpresa»*.

Diego Abatantuono nel primo episodio ha il ruolo di un giovane innamorato della showgirl che ad un certo punto si insedia nel ménage della coppia, mentre nel secondo episodio è l'impiegato cattivello. *«E' un ricattatore professionista* — spiega Marco Vicario — *anzi un po' ruffone e, nella ciattonaggine, appare perfino patetico. Ed è giusto che sia così perché lo spirito dell'intero film è umoristico. Io stesso mi sono molto divertito a farlo ed ho trovato in tutti una grande collaborazione»*.

Il suo parere sull'astro nascente Abatantuono? *«Ha una incredibile capacità di improvvisazione, gioca sulle trovate, sulle parole. Riesce pilotandosi in modo da venir fuori il personaggio che si è costruito. Una volta liberatosi di questo cliché, una volta entrato in orbita, potrà fare ruoli a molti attori di calibro europeo»*.

Vicario si lascia andare a rivelare qualche futuro progetto. E' quasi prossimo l'avvio di *Quinta strada*. *«Si parlerà dei nostri emigranti in America. Non di quelli che partivano in cerca di fortuna. Di quelli che l'hanno già fatta, prima in Italia e poi negli Stati Uniti, tipi Fiorucci, Armani, Gucci, Versace...»*.

E il suo progetto di portare al cinema «Il piacere» di D'Annunzio, di cui ha acquistato i diritti di riduzione? *«La faccenda si presenta in modo complicato. Sarà un film molto costoso e dunque non potrò farlo senza una partecipazione straniera. Gli americani mi starebbero pretendono un attore famoso. E io un americano proprio non ce lo vedo nel ruolo di Andrea Sperelli...»*.

Lamberto Antonelli

MONICA VITTI CON REGISTA VICARIO E, SOTTO, TOGNAZZI

Arriva sugli schermi «Traviata» superstar

Zeffirelli sta ultimando una sontuosa versione cinematografica dell'opera verdiana con Domingo e Stratas

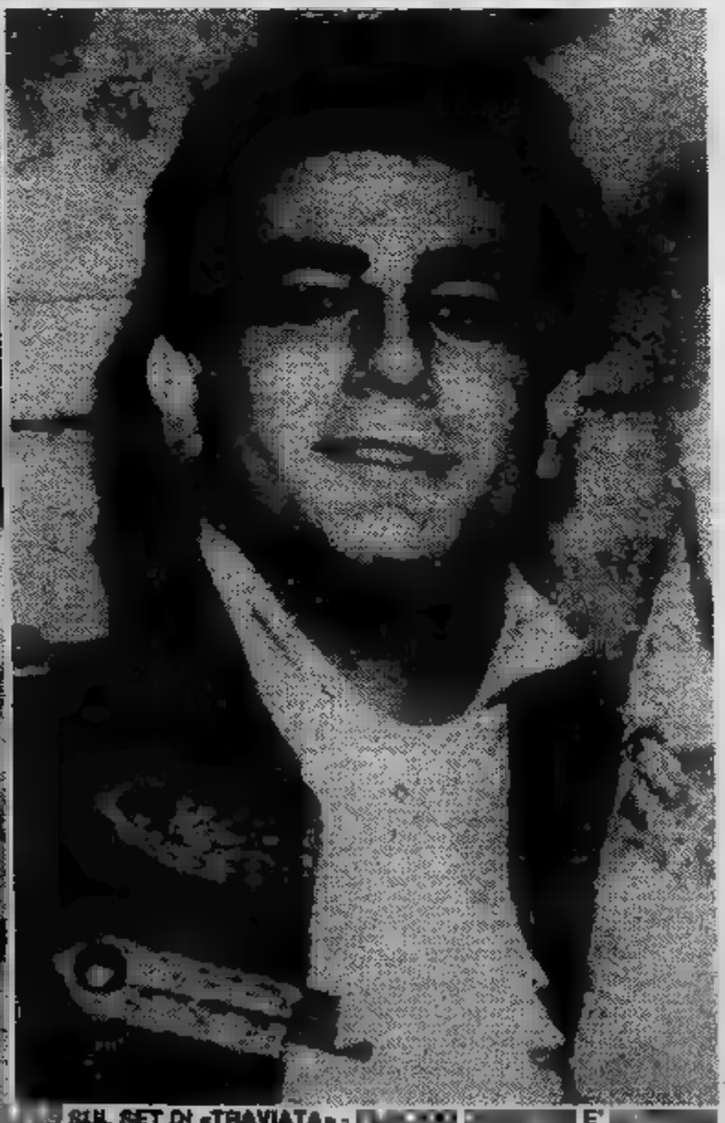

ZEFFIRELLI, FELLINI E LA [illegible] SUL SET DI «TRAVIATA» - [illegible] E' [illegible]

ROMA — *Un'immensa scatola di plexiglas sovraccarica di stucchi, stoffe, specchi si erge nel Teatro 5 di Cinecittà, tradizionale rifugio, negli anni passati, di Federico Fellini e delle sue fantastiche scenografie. Ed è proprio Fellini che adesso si aggira ammirato per lo studio, ospite di Franco Zeffirelli che sta ultimando le riprese dei protagonisti Placido Domingo e Teresa Stratas.*

Il grande costumista Pietro Tosi ha realizzato 450 abiti d'epoca (alcuni ripresi dal Gattopardo) e costretto la Stratas, minuscola e esilissima, in un diabolico busto, tanto da provocare la battuta, corrente sulla scena, «La signora morirà di tisi, ma di Tosi».

Teresa Stratas, che aveva già fatto l'anno scorso con Zeffirelli una trionfale «Bohème» a New York, è ultimamente ritirata dalle scene per raggiungere in India madre Teresa a Calcutta e dedicarsi al suo servizio. Placido Domingo, per amore della parte, ha perso moltissimi chili, mantenendo fortunatamente inalterata la voce. Nel cast compaiono anche Vladimir Vassiliev e Elena Obraztsova in una scena di ballo. Costo previsto della film-opera, i cui parti cantate sono già state registrate a New York, sotto la direzione di James Levine, 6 milioni di dollari.

Pur soddisfattissimo della sua Traviata, Zeffirelli ricorda ancora la delusione di non aver potuto filmare la Callas 25 anni fa, la cui, esordiente, diresse Maria Callas che non volle rischiare: aveva 41 anni, non ero ancora nessuno...».

Indomabile, ha già quattro altre opere pronte per lo schermo: una sarà Aida *che curerà con Leonard Bernstein.*

Il pubblico del Regio ha «diritto» di scelta?

Un sondaggio d'opinione indica «Traviata» per il genere tradizionale ■ «Il ritratto di Dorian Gray» tra le novità Che cosa risponderà il direttore artistico Rattalino?

PIERO RATTALINO

— *Vivace, dinamico e battagliero più che mai, il Sindacato Nazionale Musicisti ha nominato i suoi quadri dirigenti torinesi, all'insegna dei giovani. Cinque segretari giovanissimi, pronti ad occupare tutto lo* che compete loro di diritto, costituiscono il nuovo staff dirigenziale del sindacato: Linda Bosticco segretario responsabile, coadiuvata in forma collegiale da altri quattro segretari: Franco Baudo, Giuseppe Massaglia, Roberto Musto e Giuseppina Scravaglieri.

Fanno parte Consiglio provinciale anche: Felice Quaranta, Maria Golia, Pinuccia Fuga, Maria Grazia Pavignano, Anna Pandini, Raffaella Portolese, Carlo Amadesi, Bruna Martinotti e Marcello Mafucci. *L'assemblea ha poi deliberato* formare delle commissioni per prendere contatti tutti gli enti promotori di cultura musicale Regio, Assessorati alla cultura, Rai e Quartieri. Decisi ad essere ascoltati ed anche interpellati, i giovani dirigenti hanno subito reso noto il sondaggio d'opinione svolto fra pubblico Teatro Regio, durante le ultime cinque recite della scorsa stagione.

Sono state distribuite 4 mila schede, mille quali ritornate compilate al Sindacato Musicisti. Il pubblico ha espresso le seguenti preferenze.

Opere tradizionali — *148 hanno scelto* Traviata, *135* Madama Butterfly, *120* Il Rigoletto, *116* Tosca, *112* Cavalleria rusticana, *108* La Bohème *107* Carmen, *101* Norma, *78* I pagliacci, *78* Il Barbiere di Siviglia, La forza del destino, Turandot, *57* Nabucco, *52* Aida, *mentre per Wagner, anche se in certi ambienti musicali che Torino è una città wagneriana, le preferenze del pubblico sono state di sole 32 per* Parsifal *e al di sotto delle 10 per il resto sue opere.*

Per quanto riguarda le opere moderne la maggior parte del pubblico espresso per di Dorian Gray *di Franco Mannino con 110 preferenze,* seguita Marilyn *di Lorenzo Ferrero con 32,* Sine Nomine *di Felice Quaranta con 20,* Lord Saville *Giorgio Ferrari con 17,* Confessione di *Sandro Fuga 11, decisamente distaccate le altre opere contemporanee, tra le quali* Al gran sole carico d'amore *Nono 4 preferenze,* Vivi'di *Mannino con 3,* Atomtod *Manzoni con 2 preferenze.*

Da indiscrezioni sembra che le scelte del direttore artistico Teatro Regio, Rattalino, ormai proiettato verso la direartistica della Scala, non corrispondano richieste del pubblico; di quel pubblico che si deve tenere in dovuta considerazione, in primo luogo perché paga biglietto e poi perché con le tasse, parte, contribuisce alle sovvenzioni statali per gli enti lirici. purtroppo a volte c'è chi tende «culturalizzare le masse».

Secondo Villata

Marcel Marceau insegna la grande arte del mimo

Per la prima volta è in Italia, Montepulciano, in veste di professore

ROMA — *Quasi leggenda per il pubblico, famoso Marcel Marceau a Roma passaggio in un intervallo del corso di danza, mimo recitazione per 7ª Edizione del Cantiere Internazionale d'Arte Montepulciano, che si concluderà l'8.*

Esile, il sorridente e sereno, parla della attività didattica. E' la prima volta che in Italia si rivolge alla gente come insegnante. Che cosa l'ha spinto a farlo?

«Sono stato felicissimo accettare l'invito rivoltomi dal Cantiere Montepulciano, famoso in tutto il mondo, e un compito di così alto impegno come corso di mimo danza. Accettare quasi un dovere. Sono stato letteralmente conquistato dallo scenario naturale entro il quale mi muoverò: la magnifica chiesa romanica che sarà lo sfondo per la performance che terrò in una serata dedicata interamente me, oltre naturalmente al corso».

Pochissima gente vero volto. Pensa che qualcuno si trovi in imbarazz nel vederla com'è veramente, dopo aver ammirato applaudito il Marceau nelle sue splendide, struggenti interpretazioni senza identità?

«Non è molto importante questo. Ciò che è quando vesto la maschera bianca vesto la maschera dell'umanità».

c. p.

De Crescenzo cambia musica

Propone per l'estate l'allegro motivo «Mani»

Al Festival di Sanremo dell'anno scorso aveva impressionato favorevolmente pubblico e critica «Ancora», brano dai toni struggenti interpretato *«quasi sofferenza»*. Quest'anno Eduardo De Crescenzo è arrivato sulla ribalta estiva spiazzando tutti con «Mani». Chi si aspettava da lui un'altra si è invece ritrovato un motivo allegro e spensierato. *«Avevo bisogno di presentarmi con una canzone come questa. Certamente mio cambiamento dipende periodo che sto attraversando. Alla base di tutte le mie canzoni c'è sempre la rabbia, in forma abbastanza allegra però, e un pezzo come "Mani" l'ideale per riassumere questo particolare stato d'animo».*

Rispetto a com'è cambiato?

«Positivamente, credo. D'altronde tutti noi ci auguri di mutare sempre in meglio. Credo che anche nell'album risulti questa evoluzione».

Napoli è sempre presente cantanti partenopei. Anche lei non sfugge a questa regola.

«C'è chi ne fa una questione continua, nel che in tutti i pezzi parla città campana o dei fatti che possono succedere. Io invece ho preferito fare questo piccolo flash».

Quando si a etichettare un interprete in certo filone subito chiaatipico. Lei come definisce?

«Eh, atipico anch'io. Anche perché un cantautore, sono solo cantante. Però tutti convinti che io l'autore delle canzoni che interpreto. Forse perché riesco a immedesimarmi totalmente in quel che canto».

Che le manca per essere felice, realizzato, la musica che vuole e i testi che desidera?

«Un po' di tempo. Comunque già adesso c'è un netto miglioramento».

Si riconosce dei lati negativi?

«Tutti abbiamo. Forse, anche non sembra, credo di essere un po' troppo apprensivo. preoccupo eccessivamente tante piccole cose».

Nella vita successo una componente fondamentale?

«No. Serve, questo sì, perché dimostrazione che il lavoro che svolgi ha dato dei frutti. Però internamente non mi ha cambiato».

Scenderebbe compromessi pur di ottenere una grossissima popolarità?

«...Finora capitato».

accadesse?

«Al 99% non mi accettare vie di mezzo, vedo la ragione».

Avrebbe dei problemi dovesse smettere cantare di punto in bianco?

«Di che natura?».

Il palco non droga anche per lei?

«Per me, forse sì. Napoli c'è alto tasso di disoccupazione. Quindi io non potrei far altro che continuare a studiare. Ero iscritto alla facoltà legge. Ho fatto 7 esami, ne devo sostenere altri 14. Sono fuori corso. Non sono più bambino. Ho 31 anni. Cosa mai dovrei fare?».

L'amore?

«Sono sempre innamorato: fa questo mestiere ha bisogno di sensazioni diverse; adagiarsi mai».

Come interpreta questo sentimento canzoni esegue?

«Come il più bello della nostra vita. Senza amore ti senti niente, "come un guscio a perdere"».

Ivano Barbiero

Ilari si diverte al Castello di Cherasco

SETTIMO — La Pro Loco di Brusasco propone due serate interessanti per i seguaci del balletto. Sulla dell'esperimento del settembre dello scorso anno quando in prima mondiale venne presentato *Amore e Psiche* del Luigi Cotti, oggi e domenica in scena dalla compagnia danze del Teatro Nuovo di Torino con Loredana Furno e Jean-Pierre Martal: *Danze genti per lune e contrade*, musiche Leone Sinigaglia e coreografie Roberto Fascilla, l'opera buffa in due di Luigi Cotti *Chi è cagion del suo mal...*

«Due spettacoli di richiamo — dicono Pro Loco — *che avrebbero richiesto rio del parco del castello di Brusasco, illuminato un'abile regia. Non stato possibile e nascondiamo il nostro disappunto».* Sembra l'attuale proprietà del castello, un'agenzia immobiliare di Cherasco, in trattative per la cessione villa, opposto cortese ma netto rifiuto, contrariamente a quanto aveva fatto settembre per la prima di *Amore e Psiche*.

Sarà quindi piazza di San Pietro con sfondo della parrocchiale a trasformarsi le due circostanze in un all'aperto. I due spettacoli (inizio ore 21) sono gratuiti e organizzatori si augurano avere una cornice pubblico.

Ray Conniff (65 anni) sempre sulla breccia

MONACO DI BAVIERA. E' ARRIVATO IN GERMANIA L'UOMO CHE ELETTRIZZO' LA GENERAZIONE DEGLI ANNI SESSANTA CON GLI ARRANGIAMENTI DELLA SUA ORCHESTRA BASATI SU TROMBE E TROMBONI: E' RAY CONNIFF, IL CLASSICO ARZILLO SESSANTACINQUENNE CHE QUI VEDIAMO CON IL M° KAREL GOTT, NELLA TAPPA TEDESCA DELLA TOURNEE DESTINATA A CONCLUDERSI NELL'UNIONE (PUBLIFOTO)

Nureyev regala due «Giselle» ai torinesi

Ieri sera ha sorpreso il pubblico del Valentino entrando in scena senza preavviso con il Boston Ballet - Oggi la replica ■ in agosto ritorno con «Don Chisciotte»

TORINO — Nureyev arrivà ■ Torino alle quattro del pomeriggio, ■■ un giorno d'anticipo. Prova ■■ quelli del Boston Ballet e alla sera, inaspettatamente, sale in scena nei panni del principe Albrecht in *Giselle*, regalando una bella sorpresa ai 3000 torinesi che ieri sera ■■■ andati ai Punti Verdi ■■ Valentino.

Comunque sembrava che la gente si fosse passata parola e già alle 8 di ■■■ le code davanti ai botteghini erano lunghissime. Gente dappertutto poi, una volta aperti i cancelli. Esaurito e tantissimi in piedi ai lati.

Stanchissimo, viso tirato, Nureyev entra in scena all'inizio del primo atto tutto avvolto in un mantello largo e lungo e subito è un'ovazione. Poi, dopo ■ spettacolo, finiti gli interminabili applausi, d'umor nero, si rintana in camerino dicendo che non vuole vedere nessuno perché è stato un *rough day*, una giornata pesante.

Stanchissimo, ma gongolante, ■ invece Gian Mesturino direttore ■■ Teatro Nuovo che, con l'assessorato alla Cultura di Torino, ha il merito di ■■■■ riportato Nureyev a Torino dopo dodici anni ■ per due volte nella stessa stagione. Dopo ■■■■ danzato ieri sera ■ stasera in *Giselle*, infatti. Nureyev sarà di nuovo ■ Torino il 9 ■ 10 agosto per danzare in *Don Chisciotte*, sempre con il Boston Ballet.

Ieri ■ oggi il programma dei Punti Verdi prevedeva infatti al Valentino ■■ ■ *Balletto indonesiano di Bali*. ■■ ■ è scoperto che per motivi imprevedibili i balinesi ■■■ avrebbero potuto esibirsi. Così agli organizzatori ■ venuta l'idea ■■ offrire ai torinesi una replica in anticipo dell'accoppiata Nureyev-Boston Ballet chiamando ■ primo ■ Londra e i secondi che ■■■■ già in tournée per l'Italia.

«*In questo modo* — spiega ridendo Mesturino — *abbiamo accontentato tutti, anche quelli che* ■■ ■■ *partivano dispiaciuti per le vacanze* ■ *agosto perché* ■■■ *avrebbero visto ballare Nureyev*».

s. t.

I magnifici sette del jazz

Con Clark Terry ai Punti Verdi, il commiato di Renato Germonio

AL GREY, CLARK TERRY E MARSHALL ROYAL SUL PALCO DELLA PELLERINA

TORINO — C'era qualcosa d'antico anzi di nuovo, ieri sera alla Pellerina, con quel jazz un po' tradizionale ■■■ rivisitato con passione filologica dalla band di Renato Germonio (in apertura) ■ quindi esploso con la classe del settetto di Clark Terry, fautori tutti ■ un corale omaggio a Count Basie, l'ultimo grande ■ ■■■ vicenda dove il capitolo *Swing* è forse il più importante. Trionfo di «riff», tra ■■■ stalgia e spensieratezza, per un repertorio riconoscibile dalle prime ■■■■■ ■ ■■■ brano dove ■ buon discofilo identifica frasi e suoni, ascolta e subito fa ■■■■ il collazione tra passato e presente onde valutare soppesare, ■■■ tificarsi.

Basta ■ ■■■■■ ■■■ lo spettacolo non è mancato. Quasi ■■■ umiltà. Renato Germonio ■■ presentato il lavoro della sua band ■ ■ ■■■ sorpresi ■■■ quando sulle note dell'ultimo brano ha annunciato di ritirarsi dalle scene, ■ abbandonare il podio

■■■■■ GERMONIO

orchestrale, ■ cedere ■ Paolo Dutto, il suo ■■■■■■■■ ■ bacchetta della band: «*Sono stanco* — ha detto — *ho bisogno di riposo. Dirigere un'orchestra è una faticaccia che* ■■■ *mi posso più concedere. Questo è stato il mio ultimo concerto, grazie di tutto*».

■■■■ noi invece a ringraziare Germonio che per ■■■ anni (con le ■■■ ironiche battute, con la sua musica, ■■■ il suo entusiasmo) ha ■■■ spirito e dinamismo al jazz torinese.

■ ■■■■■■■■ Clark Terry. Accanto ■ trombettista appare una bella selezione di «all stars», tutti ■■■■ di estrazione basiana, colossi dal glorioso passato: ■■■■ Foster Marshall Royal, Al Grey, Gus Johnson. Al basso c'era E. J. Johnson e al piano Charles Fox. In repertorio temi ■■■■■ tratti dalle orchestre ■■ ■■■■ (naturalmente), Ellington, Lunceford, i «king» dello *Swing*.

I magnifici sette fanno jazz con la disinvoltura di chi ha classe da vendere ■ mestiere in abbondanza. Lavorano ma si divertono nel fare una mu■■■ che ■■■■ allegria nell'animo degli ascoltatori. Tutto ■■■■ ■■■■ dal palco alla platea: il dialogo è aperto, ■■■■■ sottintesi, ■■■■■ enigmi da svelare, ■■■■■ messaggi (ma quali messaggi?) ■■■ ■ portata di mano e di orecchio.

L'ironico Terry, il pensoso Foster, ■ lirico Royal, ■ discorsivo Grey: quattro voci dietro cui ■ sezione dei ritmi macinava ■■■ tempo metronomico, oscillante perennemen■ tra quiete e tensione, come insegna la scuola basiana, quella vera. Il più giovane ■■■ gruppo ■ il poco ■■■■ bassista Jefferson ■■■ anni); il meno giovane ■ Evans (settanta). Una band ■ vecchietti dunque ma di quelli arzilli, i quali sanno evitare le rievocazioni, ■■■ si «buttano» ogni volta per inventare qualcosa di nuovo per dimostrare ■■ esse■■ ■■■■■ ■ galla. I quattro ■■■■ hanno lavorato ■■ sezio■■ ■■■ soprattutto si ■■■■ esibiti in una lunga ■ organizzata *jam session* dove gli assoli facevano scintille.

■■■■■ Mondini

La Kristel seduce secondo contratto

Nel film in «prima» al Vittoria

LEZIONI MALIZIOSE di Alan Myerson con Sylvia Kristel, ■■■■■■ Hesseman, Eric Brown. Sexy, america■■■ colori. (Cinema Vittoria).

Si può cadere dall'alto come Napoleone e fare un grande tonfo come Napoleone. Si può cadere ■■■ basso e fare ugualmente ■■■ grande tonfo e allora ■■■ si ■ una fata ■■■ Sylvia Kristel.

Una comune ragazza olandese — è ■ caso ■■■ con Just Jaeckin — trova ■■■ fotografo ■■■ ■■■ sfrutta l'animalesca fotogenia in **Emmanuelle** *■ ■■■ produttore che ne sfrutta la fama casuale per* **L'amante di Lady Chatterley.** *Sono film sciocchi che ricorrono alla svenevolezza della fotografia «flou» ■ alla lusinga della cinepresa per creare un mito attorno a una ragazza che fa cose tutto sommato abbastanza prevedibili e magari soltanto acrobatiche.*

Oggi alla vigilia dei trenta Sylvia Kristel, che deve avere ■■■ scrittura longeva secondo l'uso ■ Hollywood, si ripete stancamente ■■ ■■■ produzione ■■■■■■■ tradotta di malavoglia e proiettata per contratto. ■ regista Myer■■■ ■■■ adotta accorgimenti estetizzanti per mascherare la bruta vicenda, accontentandosi di filmare ■■■ storia costantemente in bilico tra sogno adolescenziale e turpiloquio ■■■■■■■.

Messasi d'accordo ■■■ l'autista per sedurre ■ ricattare il padroncino di ■■■■, ■ governante Kristel si spoglia secondo l'uso ■ ■■ pente secondo sorpresa. Le maliziose lezioni d'amore ■■ tramutano quasi in affettuosa ■ materna solidarietà verso l'orfano turbato dalla ■■■ stessa età. Così ■■■ ragazzo diventa ■■■■ e dà appuntamento alla ■■■ professoressa.

Si prevede uno stérile futuro ■■ seduttore per ■ quindicenne Eric Brown ■ una decorosa pensione per Sylvia Kristel. Quanto all'autista Howard Hesseman, che guarda ■■■ disprezzo gli approcci tra i ■■■, la sua smorfia ■■■■■ume l'accoglienza che si riserva al film.

p. per.

GARDEN ESTIVO
St. Valsalice 2 - Tel. 655859 - bus 84
■■■■ NINO GALLO ■■■■
CARNEVALE BIANCO
GALA' D'ESTATE con
cotillons - fiori - omaggi - party Garden
Donne abito lungo o mezza sera
graditi anche i ■■■■■■■■ da sera...
Cavalieri non di rigore abito nero o blu

Du Parc
un giardino nel cuore di Torino
Una serata diversa-Minishow
Orch. ROCKY e RAFFAELE

CAFFE' CONCERTO SAN CARLO
ritorna a Torino
JEAN PORTA
nel suo cabaret
Prenot. 011/515317

Salone de
LA STAMPA
Libreria Concessionaria
dell'Istituto Poligrafico
■ Zecca ■■■■ Stato
Via Roma, ■■
Telefono 517.958
■■■■■■■■■■ È VENDITA Gazzetta Uffi■■■ della Repubblica Italiana

Rete uno

13 — **Vogila di musica,** da Palazzo Barberini a [illegible]. Protagonista del programma [illegible] oggi la chitarra. Mario Gangi [illegible] Aligi Alibrandi suonano musiche di Enrique Granados, Manuel De Falla [illegible] Hector Ayala.
13,30 **Telegiornale**
15 — Da Roma: **Campionati mon[illegible] scherma** - In Eurovi[illegible] da St. Priest (Francia); **Ciclismo, Tour de France**
17 — **Fresco fresco,** quotidiana in [illegible] di musica, spettacolo, attualità presentata da Barbara d'Urso
17,05 **Tom story,** cartoni animati. Quattordicesimo episodio: I pirati non vanno [illegible] scuola. — *Top decide di fuggire di [illegible] e mettersi a [illegible] il pirata. La zia cerca [illegible] rintracciarlo e viene [illegible] sapere che il ragazzo si è rifugiato su [illegible] isolotto lungo il fiume*
17,50 [illegible] **Ipnosi [illegible] un identikit,** telefilm. Con Joe Don Baker. Prima parte: *Una don[illegible] viene trovata uccisa con [illegible] inconsueto tipo [illegible]. Eischied non riesce a ricordare il [illegible] di un assassino che torturava le sue vittime nello stesso modo*
18,30 **Spazio libero,** i programmi dell'accesso: Confederazione Nazionale Coltivatori diretti
18,45 **Buon appetito ma...**
19,10 [illegible] Tarzan e [illegible] ni, film a puntate, di Kurt Neumann, con Johnny Weissmuller, Brenda Joyce. Seconda parte: *gli scienziati vengono catturati [illegible] amazzoni che da secoli popolano la città. La loro regi[illegible] decide di sacrificarli agli dei*
19,45 [illegible] **del giorno dopo**
20 — **Telegiornale**
20,40 **Tam Tam,** attualità
FILM 21,30 **La ragazza che sapeva troppo,** di Mario Bava, con Leti[illegible] Roman, Dante Di Paolo. Italia, thrilling 1963 — *Una [illegible] inglese in vacanza in Italia si trova al centro di misteriosi delitti tutti in qualche modo legati alla casa che [illegible] ospita. Senza pensarci troppo aiutata dal fidanzato italiano [illegible] di vederci chiaro*
22,25 **Special Jackson Browne,** musicale
23,25 **Telegiornale**

Italia 1 58-41-25-23 (Antenna Nord)

14 — **Kronos,** telefilm
15 — **Polvere di stelle,** telefilm
15,55 **Vita da strega,** telefilm
16,20 **Cartoni animati**
17 — [illegible] **Bam,** per i ragazzi: I Superamici, cartoni animati
18,30 [illegible] **frontiera,** tele[illegible]
19 — **Parola,** settimanale [illegible] spettacolo, personaggi e libri
19,25 **Il pescatore,** rubrica di pe[illegible] presentata da [illegible] Del Frate
19,30 **Cartoni animati**
20,30 **Vita da strega,** telefilm
21 — **E le stelle stanno a guardare,** sceneggiato. Seconda puntata — *Lo sciopero dopo tre mesi finisce. I minatori han[illegible] perso. Il loro capi poi, sono anche ingiustamente coinvolti nell'inchiesta che segue alla devastazione della macelleria. Si vuol dare loro una condanna esemplare*
[illegible] 22 — **L'inquilino [illegible] terzo piano,** di Roman Polanski, [illegible] Roman Polanski, Isabelle Adjani. Francia drammatico 1976 —
24 — **Lo sport:** Pugilato
[illegible] 1 — **Il riposo del guerriero,** di Roger Vadim, con [illegible] Bardot. Francia drammatico 1963

il meglio alla radio

UNO (FM 92, 1)

13,15 [illegible] Collegamenti, notizie [illegible] anteprime [illegible] mondo musicale
16,02 **Documentario musi[illegible] «dal [illegible] boom»** [illegible] Lino Matti, Giulio Salierno, Chiara Barbarossa, Augusto V[illegible] e Sergio Fedele
16 — **Il Paginone** - [illegible] a cura di Giuseppe Neri
18 — [illegible] **De Muro,** [illegible] **voce fenomeno** raccontata da Antonio Debraia
18,30 Tonino Ruscitto pre[illegible] Viaggio [illegible] mondo dei 33 e 45 gli
19,30 **Radiouno jazz** [illegible] Appuntamento con Nunzio Rotondo
20 — [illegible] **mio, t'ho [illegible] il paradiso!** Radiodramma [illegible]
20,30 **La giostra.** Cultura [illegible] Programma a cura [illegible] Romolo Runcini
21 — Dall'Auditorium [illegible] Torino della Rai **Sta[illegible] pub[illegible] 1982.** Direttore Lovro von Matacic. Duo pianistico Aci Bertoncelj-Andrej Jark
23 — In diretta da Radiou[illegible] a cura di [illegible] La [illegible]

DUE (FM 95,6)

13,41 **Sound-Track.** Curiosità, informazioni, ricordi di vecchi e nuovi films e [illegible] loro musiche. Pro[illegible] Francesco Vairano
14 — **Trasmissioni regionali**
15 — **La [illegible]** Programma di Luciana Corda condotto da Fabia Zanasi. [illegible] **parallela:** Esopo, Fedro, La Fontaine: saggezza, morale e osservazioni
16,32 **Signore [illegible] signori, buona [illegible]** Fatti, persone, cose, sorrisi, ricordi, sogni, parole e musica dell'Italia in vacanza e non. In [illegible] Dino Verde e Francesco Acampora
19,50 **Sere d'estate.** [illegible] gione di prosa e musica di Radiodue **Toscanini,** [illegible] [illegible] **vita,** [illegible] [illegible] Quattordici trasmissioni a cura di Harvey Sachs. 4ª trasmissione - **Tartufo** [illegible] Molière (2ª parte)
22,40 **Due o tre versioni [illegible] [illegible] di lei.** Programma [illegible] Angelo Leonardi

TRE (FM 98,2)

11,55 **Pomeriggio [illegible]** [illegible] cura di Paolo Donati
15,30 [illegible] **certo discorso [illegible]** a cura [illegible] Pasquale Santoli'
17 — **Spazio Tre.** Musica e attualità culturali presentate da Anna Foa
21,10 **Nuove [illegible]** Aggiornamenti e rilettu[illegible] [illegible] Paolo [illegible]
22,15 **Vivaldi,** [illegible] [illegible] incontri per un tricentenario, di Lo[illegible] Arruga. 9ª trasmissione. «Vivaldi [illegible] il nostro tempo»
23 — **Gaetano Liguori pre[illegible] il jazz.**

Rete due

13 — **Tg2** [illegible]
13,15 **La doppia vita [illegible] Henry Phyfe:** Phyfe sul traghetto, telefilm. Con [illegible] Buttons, Fred Clark
16,30 [illegible] **e Luna Park:** [illegible] fabbrica dell'immaginazione, documenti. Seconda puntata: Ieri e oggi
17 — **Il pomeriggio:** Flash Gordon, film a puntate. Di Ford Beebe, [illegible] Buster Crabbe
17,40 **Bla, [illegible] [illegible] magia,** [illegible] [illegible] - **Le più belle [illegible] [illegible] mondo: La colom[illegible] e [illegible] formica,** cartoni animati - [illegible] **volpe [illegible] la lepre,** cartoni animati
18,30 **Dal [illegible] - Tg2 sportsera**
18,50 [illegible] **di Duke [illegible]** Guai in famiglia, sceneggiato. *Louisa ospita malvolentieri al Bentick Hotel la sua poco simpatica famiglia [illegible] dà anche un lavoro al fratello che si distingue subito per saper [illegible] risentimenti e malumori. Alla [illegible] rispedisce tutti a casa*
19,45 **Tg2**
20,40 **Park Avenue,** sceneggiato. Con Lesley Ann Warren, Mark Singer, David Dukes. Regia [illegible] Paul Wendoks. Ter[illegible] puntata: *violentata [illegible] patrigno ubriaco, Marja non è più la stessa. F[illegible] [illegible] casa e finisce in riformatorio. Appena uscita si dà alla prostituzione, cambia [illegible] nome e diventa una squillo [illegible] lus[illegible] Ad [illegible] festa incontra Mike, [illegible] vecchio corteggiatore. Questo però l'abbandona non appena viene a sapere tutto [illegible] lei*
21,35 [illegible] **piano,** attualità: [illegible] può governare l'Italia? Attraverso un confronto tra politici e tecnici si esaminano i [illegible] [illegible] governabilità e [illegible] riforme istituzionali più urgenti
22,25 **Visite a domicilio:** Doppio gioco, telefilm. Con Wayne Rogers, Lynn Redgrave. Terzo episodio: Charley ha una relazione con [illegible] graziosa parente. Ann [illegible] gelosissima ma l'infatuazione dura poco. La parente, [illegible] sola, si vendica accusando Charley [illegible] [illegible] reato
22,55 **Tg2 [illegible] - [illegible],** una settimana [illegible] musica nella metropoli degli Anni Ottanta - Da Grosseto: [illegible]: Kusma-Scapecchi.

Montecarlo

16,30 [illegible] **ciclistico di Francia** [illegible]
17,15 [illegible] **il piccolo ninja,** cartoni animati; [illegible] [illegible] **Tam Tam,** cartoni animati
18,05 **La signora e il fantasma,** telefilm. Con Hope Lange, Edward Mulhare
18,30 **Notizie flash**
18,35 **I [illegible] poliziotti:** Rispettare le consegne, telefilm. *Ex poliziotto si unisce ad un gruppo [illegible] gangsters per liberare un detenuto*
19,20 **Kiss Kiss:** Il ricordo [illegible] ricordo, telefilm
19,35 **Telemenù,** [illegible] ricetta [illegible] giorno e utilissimi consigli [illegible] cucina presentati [illegible] Wilma De Angelis
19,45 [illegible], sceneggiato. Con Carlo Simoni, Fiorenza Marchegiani. Regia di Dante Guardamagna
[illegible] 20,30 **A 077 [illegible] [illegible] killers,** di Anthony Dawson, con Richard Harrison, Susy Andersen. Italia, spionaggio, 1966
21,50 **Oroscopo**
21,55 **Bollettino meteorologico**
22 — [illegible] **'80,** varietà. *Con Christian De Sica, [illegible] Cassini, Leopoldo Mastelloni*
23 — **Notiziario**

Rete tre

19 — **Tg3 - Intervallo con Primati Olimpionici**
19,20 [illegible] [illegible] **tre [illegible] [illegible] so [illegible] lei,** documenti
19,50 **Cento città d'Italia:** [illegible] del Grappa, documenti - **Intervallo con [illegible] Olimpionici**
20,40 **Speciale Orecchiocchio,** con Riccardo Cocciante e Antonello Venditti
21,15 In diretta da Piazza [illegible] Spagna a Roma: [illegible] [illegible] [illegible] **Trinità dei Monti 1982.** In diretta [illegible] suggestiva scalinata illuminata [illegible] giorno, la seconda [illegible] [illegible] [illegible] moda italiana con 150 modelle delle più importanti sartorie ro[illegible] Ospiti attori, attrici [illegible] stilisti
22,20 **Tg3 - Intervallo [illegible] Primati Olimpionici**
22,45 **Cento [illegible] [illegible]** Agrigento: la [illegible] dei templi. Documenti, replica

Svizzera

15,45 [illegible] Tour de France, cronaca diretta delle fasi finali e dell'arrivo della tappa
18,30 **Telegiornale**
18,35 [illegible] decimo episodio: L'altalena
18,40 **Le avventure di [illegible]** Il signor Distratto, cartoni animati
18,45 **La pietra bianca,** telefilm. Quinto episodio
19,15 [illegible] **Isaura,** sceneggiato. Con Lucélia Santos, Beatrix Lira, Rubem De Falco
19,55 **Il Regionale,** rassegna di [illegible] e avvenimenti della Svizzera Italiana
20,15 **Telegiornale**
[illegible] 20,40 **Retrospettiva:** Film, titolo [illegible] pervenuto in tempo utile
21,40 **Telestate:** Prosa
22,10 **Telegiornale**
FILM 22,20 **Gli amanti del deserto,** di Fernando Cerchio [illegible] Gianni Vernuccio, con [illegible] Montalban, Carmen Sevilla, Gino Cervi. Italia, avventuroso, 1957. *Erede del sultano lotta disperatamente per vendicare il padre ucciso dal califfo e per recuperare il trono. Ci [illegible] [illegible] trova [illegible] che moglie*
23,40 **Telegiornale**
23,50 [illegible] Tour de France.

Capodistria

13,30 **Odprta [illegible] - Confine aperto,** trasmissione in lingua slo[illegible]
18 — [illegible]
18,05 **Orizzonti**
18,30 **La [illegible] della scienza:** come cambia il modo di vivere dell'uomo [illegible] nostro tempo
19 — **Ciao ragazzi,** appuntamento con i più giovani: Le avventure dell'ape Magà, cartoni animati
19,30 **Temi d'attualità**
20 — Cartoni animati
20,15 **Telegiornale - Punto d'incontro**
FILM 20,30 **L'isola nell'asfalto,** di Gordon Parry, con Jack Hawkins, Elisabeth Allan, Eva Barton. Inghilterra, drammatico, 1953. *Una giornata nel[illegible] redazione di un quotidiano inglese. Si alternano vicende [illegible] drammatiche e divertenti che coinvolgono uno dei giornalisti che, lasciato dalla moglie, ha appena rice[illegible] la notizia della morte della medesima. Sorpresa finale*
[illegible] — **Telegiornale - Tutt'oggi**
FILM 22,10 Film, titolo non pervenuto in tempo utile — **Odprta meja - Confine aperto,** trasmissione in lingua slovena

G. R. P. Canali 42-60-66

FILM 14,05 **Roulette roulotte**, di Turi Vasile, con Mario Carotenuto, Abbe Lane. Italia commedia 1960 — *Tre brillanti avventurieri trascorrono le vacanze sulle spiagge italiane spostandosi a bordo di una roulotte. Ben presto però le loro velleità vengono frustrate da una serie di brucianti esperienze*
15,30 **S.O.S.**, telefilm
15,55 **I diamanti del presidente**, sceneggiato
16,50 **Grp spettacolo**
FILM 17 — **Quattro in viaggio**, di Denis Heroux, con Jean Lefebvre, Francis Blanche. Francia commedia 1972 — *Una famiglia francese si reca in Canada per trascorrere vacanze diverse. Il marito infatti spera di incontrare i pellirosse e i cacciatori nonché la fauna in completa libertà. Giunti a meta incontrano varie difficoltà. C'è anche un curioso scambio di persona e mille avventure*
18,30 **Jenny**, telefilm
18,50 **Le avventure di Lupin III**, cartoni animati
19,25 **Grp flash**
19,35 **Rubriche e Marese**
20,05 **S.O.S.**, telefilm
20,30 **Agente Pepper**, telefilm
FILM 21,30 **FBI operazione Las Vegas**, di Nathan J. Juran, con Richard Conte, Joan Bennet. Usa poliziesco 1954 — *Reduce di guerra viene ingiustamente accusato di aver ucciso una modella. La polizia lo insegue dappertutto, ma il reduce si sfugge per giorni e giorni con l'aiuto di due ragazze e ha chiesto l'autostop. Finale a sorpresa*
23,15 **Grp flash**
FILM 23,30 **Voglia di lei**, di Claude Pierson, con Paola Senatore. Italia-Francia commedia 1976 — *Un uomo non riesce ad avere più rapporti con la moglie. Questa si rivolge un'amica che l'amante di lui, scopre i motivi della crisi e risolve tutto*
0,30 **Dai giornali di oggi**, rassegna stampa cittadina
FILM 1 — **Il vizio di famiglia**, con Edwige Fenech. Italia commedia 1975 — *Nella campagna veneta storie con protagonisti infaticabili a letto*
FILM 2,30 **I cosacchi**, di Giorgio Rivalta, con Edmund Purdom. Italia avventuroso 1959

Canale 5 Canali 32-36-43-61-69

FILM 14 — **Se non avessi più te**, di Ettore Fizzarotti, con Gianni Morandi, Laura Efrikian. Italia commedia 1965 — *Un giovane cantante non può sposarsi per non perdere le ammiratrici, ricorre a una grete. Numerosi equivoci tra marito e moglie quando i giornalisti inventano una love story tra il cantante e una ragazza*
18 — **The Doctors**, sceneggiato
16,30 **Maude**, telefilm
17,30 **L'Apemaia**, cartoni animati
18 — **La battaglia dei pianeti**, cartoni animati
18,15 **Popcorn**, musicale
19 — **Kung-Fu**, telefilm
20 — **Aspettando domani**, sceneggiato
20,30 **Woman**, telefilm
FILM 21,30 **La vedova elettrica**, di Raymond Bernard, con Danielle Darrieux, Alberto Sordi. Francia 1958 — *Ricchissima vedova cerca di continuare le opere di beneficenza del marito facendosi firmare con scusa di un prestito grossi assegni uccidendo i suoi creditori.*
23,30 **Popcorn**, musicale
FILM 0,30 **La leggenda vampiri d'oro**, di Roy Ward Baker, con David Chang

R.T.A. Canali 62-31-35

FILM 13 — **Orrori del castello rimberga**, di Mario Bava, Joseph Cotten, Elke Sommer, Massimo Girotti. Italia, horror, 1972. *Un cattivissimo defunto da secoli vivere reincarnandosi in paralitico e compiendo crimini sanguinosi di ogni genere. Difficile rispedirlo nell'aldilà*
17 — **Lo sport**
18 — Telefilm
19 — **Jason e Toledo**, cartoni animati
19,30 **Valle d'Aosta**
FILM 19,45 **Sissi e il granduca**, con Sabina Sinjian, Christian Wolff. Germania, commedia. *Love story tra l'erede al trono di Sassonia e bella cameriera. Poi lui finisce l'università deve tornare a corte*
21,15 Cartoni animati
FILM 21,45 **Nero pelle morbida**, di Michael Thomas, con Tamara Baroni. Italia, spionaggio, 1970. *Guerra di spie si scatena attorno a formule segretissime un nuovo propellente per missili spaziali. Sorpresina finale*
23,15 **Baseball**

Telestudio (Retequattro) Canali 24-45

14 — **Dancin' Days**, sceneggiato
FILM 14,45 **Kociss, l'eroe indiano**, di George Shermann, con Jeff Chandler, John Lund. western 1952 — *Un politicante di Washington persegue suoi obiettivi seminando discordia Kociss e Geronimo. Un saggio maggiore pone rimedio*
16,30 **Gundam**, cartoni animati
17 — **La piccola Lulù**, cartoni animati
17,30 **Grand Prix**, cartoni animati
18 — **Black Beauty**, telefilm
18,30 **Dancin' Days**, sceneggiato
19,30 **Love american style**, telefilm
20 — **The Jeffersons**, telefilm
20,30 **Quincy**, telefilm
FILM 21,30 **Fräulein Doktor**, di Alberto Lattuada, con Suzy Kendall, Kenneth Moore. Italia spionaggio 1969 — *Durante prima guerra mondiale le imprese di una bella spia tedesca cocainomane e frigida. Gli inglesi in tutti i modi di eliminarla*
— — **Una donna per bastardi**, Italia drammatico
FILM 0,45 **Conoscenze carnali Christa, ragazza svedese**, con D. Gelin. Francia commedia 1971

Quarta Rete Canale 22

17,30 **I-Zemborg**, cartoni animati
18 — **musicali a richiesta**
19 — **Telefilm**
20 — **I-Zemborg**, cartoni animati
FILM 20,30 **Il di Jennie**, con Jennifer Jones. Usa drammatico — *Curioso tra un pittore la ragazza ha incontrato una volta per caso che ispirato il miglior ritratto. Lui ne innamoratissimo e la cerca dappertutto. Finalmente ritrova e scopre che si di un fantasma*
22,10 **Astropano**
22,15 telefilm
Tutto motori, settimanale di automobilismo sportivo
0,15 **Erotissimo**
FILM 0,30 **Anno domini**, di Vatroslav Mimica. Jugoslavia storico 1975 — 1573 in Jugoslavia i contadini si ribellano ai nobili. La repressione durissima è guidata da un arcivescovo che impicca tutti i capi della rivolta. Ma lo sforzo questi non è stato inutile

Teleradio city Canali 44-47

14 — **La grande vallata**, telefilm
FILM 15 — **Furia nera**, con Andrea stri. Italia commedia 1975. — *Tre banditi romani organizzano il rapimento di un bambino texano ma si sbagliano e sequestrano giovanissimo sottoproletario oltretutto imbattibile con carte. Il texano intanto l'aiuto del suo cane lupo pensante e brontolone cerca di localizzare il loro covo*
16,30 **I cartoni e Barbera**
17 — **Anni verdi**, per i ragazzi
17,30 **I animati di Hanna e Barbera**
18,30 **Girandola**
19 — **La grande vallata**, telefilm
20 — **Doris Day**, telefilm
20,30 **Benvenuti al dancing Lavagello**, giochi a premi in di-
23,30 **della California**, telefilm
FILM 0,45 **Et mourir de désir**, di Jean Bastia, con Alain Resnais, Catherine Laurent. Francia commedia 1974 — *La moglie fotografo si ser- del matrimonio per mascherare le sue tendenze lesbiche. Il marito con l'amante studia piano per uccidere la moglie*

Quinta Rete Canale 47

14,30 **Pussycat nello spazio**, cartoni animati
15 — **Scooby Doo**, cartoni animati
15,30 **Documentario**
16 — **Bluey**,
FILM 17 — **I conquistatori della Sirte**, con John Payne. Usa avventuroso 1950 — *Pirati arabi disturbano la che manda in missione un gruppetto eroico l'incarico di far saltare la loro roccaforte. Love story tra il capo degli americani e la bella amante del capo degli arabi*
18,30 **Il piccolo Inch**, cartoni animati
19 — **The Thing**, cartoni animati
19,30 **Buonasera con...**
— — **Astroganga**, cartoni animati
FILM 20,30 **Le monachine**, Catherine Spaak, Amedeo Nazzari. Italia commedia 1963 — *Due suorine Roma per protestare contro aerei rumorosi. Organizzano anche un matrimonio*
FILM 22,15 **Tramonto di un idolo**, con Stephen Boyd, Elke Sommer. Usa drammatico 1965 — *Attorucolo di provincia la Poi, grazie anche fascino che esercita sulle donne, arriva successo.*
23,45 **Bluey**, telefilm
0,45 **Mondo di notte**

Videogruppo Canali 52-54-57

FILM 13 — **Giungla cemento**, di Joseph Losey, con Stanley Baker, Margit Saad. Inghilterra, drammatico, 1960. *carcerato durante detenzione ha organizzato rapina. Appena uscito, la porta a termine con successo. Poi lo arrestano, ma il complice lo liberare per sapere dove ha nascosto il bottino. Lui non parla*
14,45 **Guida sopravvivenza**, piccoli annunci economici in diretta per telefono Francesca Audero
15,30 **N.Y.P.D.**, telefilm
16 — **Uau!**, cartoni animati
17 — **L'Ape Magà**, cartoni animati
FILM 17,30 Film, titolo pervenuto in tempo utile
19 — **Dan August**, telefilm
20 — **N.Y.P.D.**, telefilm
FILM 20,30 **Venere**, film poliziesco per la tv. Con Hansjorg Felmy
22,30 **Dan August**, telefilm
FILM 23 — Film

Tele Subalpina Canale 46

14,30 **Korg**, telefilm
FILM 15 — **Il segreto di Budda**. Italia, spionaggio, 1965
16,30 **I nuovi poliziotti**, telefilm
FILM 17,30 **Per un dollaro di gloria**, di Fernando Cerchio, Broderick Crawford. Italia, western, 1968. *Sudisti e messicani sono costretti ad allearsi contro gli indiani*
FILM 20,30 **Il conquistatore del West**, Rod Cameron. Usa
22 — **Il mondo animali**, documentario
22,30 **Sport e brivido**
23 — **Piemonte podista**

Tv Flash Canali 39-26

FILM 17 — **Golia i giganti**, di Guido Malatesta, Brad Harris, Fernando Rey. Italia, avventuroso, 1961. *Schiava cattiva e forzata contro il solito usurpatore*
19,15 **Rubrica spettacolo e cultura**
19,30 **Flash**
20,15 **Palcoscenico**, telefilm
20,45 **Diario di soldati**, telefilm
FILM 21,15 **La casa camini**, di J. Masy, George Sanders. Usa, horror, 1949. Cattivone defunto imperversa ancora. Ma non per molto

Rete Manila 1 Canali 37-44

14 — **Il tocco del diavolo**, telefilm
FILM 14,30 **I di implacabili**, con Peter Lee Lawrence. Italia, guerra,
FILM 16,30 **Gamera contro il nostro** Giappone, fantascienza, 1970
18,30 Telefilm
19,30 **Sherlock Holmes**,
20 — **Il tocco del diavolo**, telefilm
20,30 **Retro Manila**
22,30 **Superstars rock**, musicale
FILM 23 — Film

Studio Nord Canali 49-43

FILM 14,15 **L'uomo che mente**, con Jean-Luis Trintignant. Francia, drammatico, 1958
15,50 **Kodjak**, telefilm
16,45 **Codice XZ3 controspionaggio**. Germania, avventuroso, 1962
18,30 **Cassidy**, telefilm
19,05 **Giorno dopo giorno**, almanacco
19,15 **Canavese oggi**
20,10 **Kodjak**, telefilm
FILM 20,40 **Prepotenti più di prima**, con Aldo Fabrizi. Italia.
22,30 **Canavese oggi**
FILM 23 — Film

Telecupole Canali 57-64

14,30 **Calcio brasiliano**
15,30 **La principessa Zaffiro**, toni animati
16 — **Codice Gerico**, telefilm
17 — **Cartoni animati**
17,30 **Cavalier Tempesta**, telefilm
18,30 **La principessa Zaffiro**, toni animati
19 — **Up close Hollywood stars**, varietà
19,30 **Spazio 1**
20 — **Lassie**, telefilm
20,30 **Codice Gerico**, telefilm
FILM 21,30 **Settimo potere**. U scienza, 1971
23 — **Calcio**

A3 Piemonte 33-25-27-71-39

14 — **Il del quartiere**, telefilm
FILM 14,30 Film, titolo pervenuto in tempo utile
16 — **Khoseidon**, telefilm
16,30 **L'ultima violenza**. Italia, drammatico, 1957
18 — **I nuovi poliziotti**, telefilm
19 — **Le avventure di Gulliver**, cartoni animati
19,50 **Josie spazio**, cartoni animati
20,10 **Il del quartiere**, telefilm
20,30 Film, titolo non pervenuto in tempo utile
— — **Combat**, telefilm
23 — Film

STAMPA SERA

CRITICA		PUBBLICO	
Capolavoro	★★★★★	Eccezionale	●●●●●
Ottimo	★★★★	Successo	●●●●
Favorevole	★★★	Consensi	●●●
Discusso	★★	Discordi	●●
Mediocre	★	Scarso	●

PRIME VISIONI

Ambrosio — c. Vitt. Emanuele 52, Tel. 547.007 — Lire 4000
Hair, di Milos Forman con John Savage, Treat Williams, Beverly D'Angelo (Usa-Colori) — Giovane recluta in partenza per il Vietnam, incontra un gruppo di hippies e diventa loro amico. Non vietato. Musical drammatico. 15,40; 17,55; 20,10; 22,25. Riedizione '[redacted]

Ariston — v. Lagrange 21, Tel. 546.147 — Lire 4000
CHIUSO PER [redacted]

Arlecchino — c. Sommeiller 22, Tel. 587.190 — Lire 4000
CHIUSO PER FERIE

Astor — v. Viotti 8, Tel. 519.516 — Lire 4000
DOMANI RIAPERTURA
Terrore in città

Augustus — p. C.L.N. 248, Tel. 530.714 — Lire 4000
Taxi Driver, di Martin Scorsese, con Robert De Niro, Jodie Foster, Albert Brooks. (Usa-Col.) — Storia di un uomo qualunque che in questa frenetica società odierna sogna e cerca di diventare «qualcuno». Viet. 14. Drammatico. 15,40; 17,55; 20,10; 22,25. Riedizione '77

Capitol — v. S. Dalmazzo 24, Tel. 540.605 — Lire 4000
CHIUSO PER FERIE

Centrale D'ESSAI — v. C. Alberto 27, Tel. 540.110 — Lire 3500
Ratataplan, di Maurizio Nichetti, con Maurizio Nichetti (Italia-Colori) — Ameno e surreale architetto cerca la felicità nella frenetica confusione della Milano di oggi. Presentato Mostra di Venezia 1978. Non viet. Commedia. 20,30; 22,30. Riedizione '78

Cri[redacted] — v. Go[redacted], Tel. 650.71.00 — Lire 4000
CHIUSO PER FERIE

Doria — v. Gramsci, Tel. 542.422 — Lire 4000
L'aereo più pazzo [redacted] mondo, di J. Abrahams, D. e J. Zucker, [redacted] Robert Stack, Julia Hagerty (Usa-Colori) — Farsesche peripezie di un jet incontrollato essendo l'equipaggio vittima di un malessere misterioso. Non viet. Commedia. 16,30; 18,05; 19,35; 21,05; 22,35. Riedizione '80

Gioiello — v. C. Colombo 31, Tel. 580.760 — Lire 4000
Eccezionale rassegna di Woody Allen, **Manhattan**, con W. Allen, Diane Keaton, Meryl Streep, Michael Murphy (Usa-Col.) — Il meraviglioso passaggio di [redacted] fa da sfondo alle nevrosi di due coppie. Segnalato critica. Commedia. 16,30; 18,30; 20,30; 22,30. Riedizione '78

Keller STUDIO — v. le Mad. Camp. 1, Tel. 216.613 — Lire 4000
«Arriva Bond» rassegna cinematografica: **A. 007 Missione Goldfinger**, di Terence Young, con Sean Connery, Gert Frobe (G.B.-Col.) — Megalomane tenta di impadronirsi a Fort Knox del tesoro degli Stati Uniti. N. v. Avventuroso. Proiezione unica ore 21,15. Riedizione '64

Ideal — c. Beccaria 4, Tel. 541.528 — Lire 4000
CHIUSO PER FERIE

Lilliput — v. XX Settem. 15 bis, Tel. 537.100 — Lire 4000
Amici miei, di Mario Monicelli, con U. Tognazzi, G. Moschin, P. Noiret, A. Celi, M. Vukotic (Italia-Colori) — Cinque amici di mezza età, per sfuggire alla noia quotidiana, provocano un guaio dopo l'altro. Vietato 14. (Aria condizionata). Commedia. 15; 17,30; 20; 22,30. Riedizione '75

Lux — Gall. S. Federico, Tel. 541.283 — Lire 4000
DOMANI RIAPERTURA
Via col vento

Nazionale — v. Pomba 7, Tel. 518.850 — Lire 4000
La [redacted], con Carmen Russo, Andy Luotto (Italia-Colori) — Consuete avventure fra il comico, l'erotico e lo avanlio ambientate fra le nevi della montagna e incentrate su bella e accaldata maestra di sci. Viet. 14. Commedia. 15; 16,30; 18; 19,30; 21; 22,30. [redacted] la prima

Olimpia — v. Arsenale 31, Tel. 532.448 — Lire 4000
M.A.S.H., di Robert Altman, con Donald Sutherland, Elliot Gould, Susan Kellerman (Usa-Colori) — Chirurghi galanti fanno indisciplinatamente il loro dovere nella guerra in Corea. Palma d'Oro a Cannes 1970. Avven. satirico. 16,30; 18,30; 20,30; 22,30. Riedizione '70

Reposi — v. XX Settembre, Tel. 531.400 — Lire 4000
Un mercoledì da leoni, di John Milius, con Jan Michael Vincent, William Katt (Usa-Colori) — Dagli inizi degli Anni 60, la storia dell'amicizia di tre giovani campioni di surf molto amici fra loro. Non viet. Commedia. 16; 18,10; 20,20; 22,30. Riedizione '78

Romano — Galleria Subalpina, Tel. 518.145 — Lire 4000
CHIUSO [redacted] FERIE

Studio Ritz — v. Acqui 2, Tel. 830.595 — Lire 3500
CHIUSO PER FERIE

Torino — Via Bossoli 8, Tel. 630.250 — Lire 4000
La stangata, di George Roy Hill, con Robert Redford, Paul Newman, Robert Shaw (Usa-Col.) — Due ingegnosi e simpatici truffatori negli Anni 30, architettano colpo contro importante boss della mafia. Non vietato. Avventuroso. Ap. ore 15; ult. 22,30. Riedizione '74

Vittoria — v. Roma 356, Tel. 561.789 — Lire 4000
Lezioni maliziose, di Alan Myerson, con Sylvia Kristel, Howard Hesseman, Eric Brown (Usa-Colori) — Ragazzino che vuole imparare i trucchi dell'amore, trova un'eccezionalmente bella e brava maestra. Non vietato. Commedia. 16,30; 18; 19,35; 21,05; 22,40. Prima visione

PROSEGUIMENTI

Acapulco — v. Donizetti 8, Tel. 651.384 — Lire 2000
Agenzia Riccardo Finzi... praticamente detective, di Bruno Corbucci, con Renato Pozzetto, Olga Karlatos (Italia-Colori) — Stralunato Sherlock Holmes alle prese con il suo primo caso importante. Vietato 14. Commedia. 20,45; 22,30. Riedizione '74

Ambra — v. C. Saluzzo 27, Tel. 297.197 — Lire 3000
I mastini della guerra, di John Byn, con Christopher Walken, Toma Berenger, Colin Blakely (Usa-Colori) — Gruppo di addestratissimi guerrieri aitende, per scendere in campo, la fatidica parola d'ordine. Non vietato. Guerra. 20; 22,30 (aria condizionata). ★★/●●●

Arco-Inc. — c. Pr. Oddone 31, Tel. 468.621 — Lire 3000
CHIUSO PER FERIE

Eliseo — p. Sabotino, Tel. 335.98.15 — Lire 2000
CHIUSO PER FERIE

Faro — v. Po 30, Tel. 832.218 — Lire 2500
Scanners, di David Cronenberg, con David Cronenberg, Jennifer O'Neil, Stephen Lack, Patrick McGooham (Usa-Colori) — Uomo dotato di superpoteri provoca con il pensiero misfatti e allucinanti avventure. Viet. 14. Fanta-horror. 20,30; 22,30. ★★/●●●

Flamma — c. Trapani 57, Tel. 372.057 — Lire 2000
CHIUSO [redacted] RESTAURI

[redacted] Perla — c. De Gasperi 38, Tel. 584.791 — Lire 3000
La villa delle anime maledette, di Carlo Ausino, con Beba Loncar, J[redacted] Aumont (Italia-Colori) — Interamente girato a Torino e ambientato in una misteriosa villa un film dalla forte suspense. Vietato 14. Drammatico. 16,10; 17,45; 19,20; 20,55; 22,30. Non recensito

Massaua — p. Massaua 9, Tel. 795.903 — Lire 2500
Scanners, di David Cronenberg, con David Cronenberg, Jennifer O[redacted], Stephen Lack, Patrick McGooham (Usa -Colori) — Uomo dotato di super poteri provoca con il pensiero misfatti e allucinanti avventure. Viet. 14. Fanta-horror. 20,35; 22,30. ★★/●●●

Massimo — v. Montebello 8, Tel. 876.061 — Lire 3000
CHIUSO PER [redacted]

Puntodue D'ESSAI — v. Garibaldi 30, Tel. 545.246 — Lire 3000
CHIUSO [redacted] RESTAURI

Selene — c. Belgio 53, Tel. 874.171 — Lire 2000
Fuga di mezzanotte, di A. Parker, con B. Davis, P. Smith, I. Miracle (Usa-col.) — Condannato alla prigione in Turchia per traffico di droga, giovane americano cerca scampo nella fuga. Vietato 18. Drammatico. 20; 22,30. ★★/●●●●

Statuto — v. Cibrario 16, Tel. 487.051 — Lire 2500
Possession, di Andrzej Zulawski, con Isabelle Adjani, San Neill, Heinz Bennent (Francia-Colori) — Donna tradisce marito e amante con un mostruoso polipo e per lui arriva ad uccidere. Vietato 14. Drammatico. 15; 17,30; 20; 22,30. ★★/●●●

ALTRE VISIONI

[redacted] (via Nizza [redacted], tel. 697.068) [redacted] per [redacted]

FORTINO (via Cigna 47; tel. 488.560) [redacted] chiuso

HOLLYWOOD (corso R. Margherita 108, tel. 651.904): **L'urlo di Chen terrorizza anche l'Occidente**, Bruce Lee. Lotta orientale

NUOVO ODEON (via Venalzio 8, tel. 749.2362): **Xanadu**, con Olivia Newton John, John Michael Beck. Non vietato. Orario 20; 22,20. Musicale

CROCETTA - S. [redacted] - MIRAFIORI

ADRIANO (via Sacchi 65, telefono 587.715): **Il pap'occhio**, R. Arbore, R. Benigni, M. Marenco. Commedia

[redacted]ZAGLIO (corso Duca Abruzzi 102, tel. [redacted]125). Solo grandi film: **Il giustiziere della notte n. 2**, Charles Bronson, Antony Franciosa. Or. 20,20; 22,30. Avventuroso

ZONA CENTRO

ASSOCIAZIONE MOVIE CLUB (via Principe Amedeo 5/L, tel. 544.077): **Wise blood, la saggezza nel sangue**, di J. Huston, con Ned Beatty. Orario 20,30; 22,30. Drammatico

ZONA SAN PAOLO

[redacted] (via [redacted] 372.637): Chiuso [redacted] ferie

ZONA FRANCIA

[redacted] (corso Tassoni 3, tel. 749.38.43): **Immacolata e [redacted]** S. Piscitelli. Vietato 18. Drammatico

ZETA d'Essai (via Cibrario 88, tel. 749.2907): **L'assassinio di un allibratore cinese**, di J. Cassavetes, con B. Gazzara. Orario 20,30; 22,30; ultimo giorno. Avventuroso

Film segnalato dalla critica: [redacted] (Gioiello)

LUCI ROSSE

MAFFEI (via Principe Tommaso 5, tel. 683.354): Chiuso per ferie

METROPOL (via Principe Tommaso 6, tel. 650.5470): Chiuso per ferie

ORFEO (piazza Carlina, tel. 839.8701): **Rassegna erotica**

PRINCIPE (via Principi d'Acaja 45, tel. 749.6951): **Rassegna erotica**, ap. 15; ult. 22,30. Ingresso 3500

REGINA (corso Regina Margherita 123, tel. 530.885): **Gli amori impuri di Melody**. Ap. 10 ult. 22. L. 3500

ALCIONE (c. Regina Margherita 134, tel. 287.400): **La moglie erotica**. Ap. 15; ult. 22,30. Strip-tease di Serena Chantal: ore 18,30; 22,15

ARTISTI EROTIC CENTER (via Giulia di Barolo 24): **Rassegna erotica**, ap. 15 ult. 22,15 L. 2000

MILANO DOPPIA LUCE ROSSA (via Milano 8, tel. 530.255): **Rassegna erotica**

ROMA BLUE (via San Donato 40, tel. 487.765): **La dottoressa di [redacted]**. Ap. 15 [redacted] 22,30. L. 2000

VITTORIO VENETO (piazza Vittorio Veneto 6, tel. 871.642): **Rassegna erotica**, ap. 14,30; ult. 22,30

ALEXANDRA (via Sacchi 18, tel. 511.293): **La porno detective**, Anne Randall. Orario: 14,05; 15,45; 17,25; 19,05; 20,45; 22,30

JOLLY (via Verolengo 130, tel. 290.161): **Malizia erotica**. Or. 20,30; 22,30; sul palcoscenico attrazione spettacolare di Dominique

PO (via Po 21, tel. 839.76.02) Chiuso per ferie

AMERICA (via Frejus 27, tel. 446.784): **Caldo corpo di femmina**. Orario 20; 22,30

MAIOR (largo G. Cesare 106, tel. 287.974): **Sex emotion**. Ap. 15; ult. 22,30

SPEZIA (via Nizza 170, tel. 696.3817): **Caldo desiderio erotico**. Ap. 15. L. 1200

CABARET VOLTAIRE (via Cavour 7, telefono 518.046): Tutti i giorni 2 film diversi. Dalle 16 alle 24: **Climatic Ending - Tendresse**. Ingresso soci

CINECLUB (via F.lli Calandra 15, tel. 831.662): dalle 14,30 alle 24 **Burg fraulein**, novità assoluta. Ingresso riservato soci.

Al cinema in compagnia divertirsi è stare insieme

I PUNTI VERDI [redacted]
RUDOLF NUREYEV e il BOSTON BALLET [redacted]

le roi stasera ore 21 [redacted]

I PUNTI VERDI Rignon
ANFITRIONE di PLAUTO con Giancarlo Zanetti e [redacted] Giordana

danze **la perla** del VALENTINO ore 21 GRUPPO 5 *Cocktail... fiori... eleganza* Domani I VALZERIANI

I PUNTI VERDI Nichelino
IL GALATEO di Monsignor Della Casa. Cooperativa Attori e Tecnici

I PUNTI VERDI [redacted]
LA GUERRA E IL SOGNO DI [redacted]
IL SALARIO DELLA PAURA

CHALET del Valentino. *Continuo successo di* **MIRANDA JONES** con I FRAGOLA e PANNA esib. ROCK ACROBATICO

TEATRI

TEATRO REGIO: ore 21: I Concerti del Regio Estate 1982. Direttore Milan Horvat, maestro del Coro: Fulvio Fogliazza, Jane Marsh soprano, Eleonore Jankovic mezzo soprano, Ottavio Garavenla tenore, Kolos Kovats basso. Beethoven: Nona sinfonia. Orchestra e Coro del Teatro Regio.

NUOVO - VIGNALE DANZA 82: 4° stage estivo 27-6, 8-8. Inf. tel. 680.668 - 0142/923.930.

VACANZE A TEATRO: SETTORE SCUOLA RAGAZZI T.S.T.: Teatro Carignano ore 10 la Compagnia Erba Ragazzi presenta: Chi è di scena? Regia di Massimo Scaglione.

VACANZE A TEATRO - SETTORE SCUOLA RAGAZZI T.S.T.: Teatro Gobetti (via Rossini 8): ore 10 il Teatro di Piazza e d'Occasione presenta: Tra bianco e nero. Regia [redacted] Toccafondi.

RITROVI

AL BAGATELLE (str. Cavoretto 2): 21.
BELLE ARTI: 16,30-21 danze.
CHALET: ore 21 Miranda Jones.
CLUB 84: ore 15,30 e 21 danze.
DU PARC: 21 Rocky e Raffaele.
GARDEN: invito di Nino Gallo al Carnevale Bianco - Galà d'Estate. Dame sera mezzasera o pantaloni, cavalieri non rigore abito nero o blu.
[redacted] DEL VALENTINO (c. M. d'Azeglio 3, t. 683.329): 21 danze.
LE ROI: ore 21 Bel Musella.

GRAN BAITA NIGHT: ore 21.
LE CASCINE - Stupinigi - Ristorante (tel. 900.2581): orch. Gasparino.
SAN GIORGIO - Valentino - Ristorante - Danze: Orch. Dino Novara.
SHAKER - PIANO BAR (C. Bettoli 3, 532.482): Palumbo, Krystyna, Luciano.
SHAKER DISCOTECA (aria condiz.).

FUORI CITTA'

[redacted]
LUX: I porno desideri di Silvia. Viet. 18.

CIRIE'
CATALANO: Il cacciatore.
ITALIA: Eros perversion. Viet. 18.

LANZO
CATALANO: Attenti a quei P.2.

ORBASSANO
MODERNO: Midnight blue. Viet. 18.

PINEROLO
HOLLYWOOD: Orgasmo no stop.
NUOVO: Ad Ovest di Paperino.
PRIMAVERA: Murder obsession. V. 18.
RITZ: Crema cioccolato e... paprika.

PIOSSASCO
S. GIORGIO: L'urlo di Chen terrorizza anche l'Occidente.

SAN SICARIO
S. SICARIO: Robin Hood.

SETTIMO
GARIBALDI: Tamara caldo amore.

VALPERGA
AMBRA: Casanova superstar. V. 18.

VENARIA
DANTE: Quel dolce corpo di Fiona.

GALLERIE E MUSEI

[redacted]

ACCADEMIA: Mostra Mercato.

MUSEO DELLA MARIONETTA (via S. Teresa 5): ore 10-12; 15-18.
MUSEO NAZIONALE DEL CINEMA (Palazzo Chiablese): ore 10-12; 15-18.

Sparatoria a Milano, 2 terroristi uccisi

● MILANO — Scontro a fuoco alle 13 di oggi in una delle più note gelaterie di Milano fra tre funzionari dell'Ufficio stranieri [illegible] questura [illegible] commando [illegible] terroristi. Le notizie, al momento in cui il giornale va in macchina, [illegible] ancora confuse.

Il bilancio parla [illegible] due terroristi uccisi e di un terzo catturato. E' accaduto nella gelateria Rachelli, in via Eustacchi 40, all'angolo con via Plinio.

Due funzionari dell'ufficio stranieri ed una loro collega erano entrati nel locale quando hanno notato lo strano atteggiamento di tre giovani. La scena è stata fulminea. I terroristi hanno messo mano alle pistole. Gli uomini della questura sono [illegible] più veloci, pare in particolare [illegible] donna. La sparatoria è durata poche [illegible] secondo.

Due i terroristi uccisi. Ferito e catturato un terzo. Sempre secondo le prime notizie illesi gli uomini della questura.

VENERDI' [illegible] LUGLIO - [illegible] NUMERO 178

Venerdì [illegible] Luglio 1982

STAMPA SERA

QUOTIDIANO D'INFORMAZIONI - TORINO, VIA [illegible] 32 - TEL. (011) 65.681 - [illegible] POSTALE 10126 - [illegible] IN ABBON. POSTALE (GRUPPO 1/70) - [illegible] 400 ARRETRATI IL DOPPIO)

fz
STUDIO COMMERCIALE IMMOBILIARE ZANONCELLI
CESSIONI · RILIEVI AZIENDE NEGOZI · VOLTURE · COMPRA VENDITA IMMOBILI · FRAZIONAMENTI
10128 TORINO - VIA GENOVESI 4
Tel. 500473/501889/581694/599.760

GOVERNO RIUNITO STA DECIDENDO AUMENTI E TASSE

Deve trovare maggiori entrate e ridurre le spese per 30 mila miliardi per il 1982 [illegible] '83 - Previsti rincari di tutte le tariffe pubbliche, dell'Iva [illegible] della benzina

IL MINISTRO

[illegible] — Dalle 10 di questa [illegible] il Consiglio [illegible] ministri al completo è riunito per [illegible] [illegible] tariffaria e fiscale [illegible] dovrà permettere allo Stato di risparmiare [illegible] mila miliardi per i prossimi [illegible]

Spadolini deve cercare [illegible] fra [illegible] e psi. Mentre i socialisti, [illegible] evitare la [illegible] scala mobile, vorrebbero [illegible] 4-5 mila miliardi con l'aumento fino [illegible] 7 punti delle aliquote iva di [illegible] i [illegible] non [illegible] parte del «paniere», la dc [illegible] oppone, sostenendo che [illegible] produ[illegible] [illegible] porterebbe [illegible] [illegible] dello Stato il [illegible] previsto e aggraverebbe i problemi [illegible] [illegible] del lavoro. Anche il ministro [illegible] si oppone [illegible] «tagli» che il governo [illegible] decidere [illegible] sanità.

Al di [illegible] [illegible] contrasti fra i partiti, la [illegible] [illegible] presenta [illegible] [illegible] punti fermi. Aumenteranno si[illegible] tutte [illegible] [illegible] pubbliche: elettriche, postali, [illegible] e dei trasporti urbani. [illegible] parla anche [illegible] [illegible] mento [illegible] [illegible] di 50-70 lire; aumenterà la ritenuta d'acconto [illegible] i lavoratori [illegible]. Per frenare l'emorragia della [illegible] pubblica il governo ha [illegible] [illegible] [illegible] spese [illegible] Comuni e delle Regioni

SERVIZIO A PAG. 13

IL PRESIDENTE DEL CONSIGLIO

[illegible] Ieri sera il celebre ballerino russo Rudolf Nureyev ha sorpreso il pubblico torinese esibendosi [illegible] preavviso [illegible] Valentino in «Giselle». Ha danzato [illegible] il Boston Ballet che ha sostituito [illegible] programma [illegible] Punti Verdi [illegible] previsto complesso di Bali. Stasera, sempre al Valentino, [illegible] replica.

● A PAGINA 29

Nureyev questa sera al Valentino

Scoppiano per il caldo le bare a Mestre

MESTRE — Numerose bare [illegible] zinco nei loculi del cimitero di Mestre sono scoppiate a causa dell'eccezionale ondata di caldo. Sono in corso interventi tecnici [illegible] sanitari soprattutto per accertare se sono state rispettate le norme di polizia mortuaria per quanto concerne da un [illegible] la costruzione del fabbrica[illegible] [illegible] dall'altro quella delle [illegible] di zinco. La legge prevede, infatti, che queste abbiano uno spessore non inferiore [illegible] sette decimi di millimetro e che [illegible] sia un'intercapedine di segatura, [illegible] torba o di carbon dolce. «Non sempre — assicurano all'ufficio d'igiene [illegible] via Verdi — queste norme [illegible] rispettate».

MORO, una valanga di nuovi testi

ROMA — Il processo in Corte d'Assise sul caso Moro non salta, anzi s'ingrossa. Poco prima dell'alba, dopo [illegible] lunghissima camera di consiglio, i giu[illegible] hanno parzialmente accolto le richieste [illegible] difensori e delle parti civili. Saranno citati come testi Andreotti e Cossiga, [illegible] quell'anno capo del governo il primo, ministro degli interni il secondo. Tra i leader politici sfileranno anche i socialisti Craxi, Signorile e Pandolfi, che in quella vicenda rappresentarono il «partito della trattativa», mentre è stata respin[illegible] l'istanza [illegible] citazione per Piccoli, Zaccagnini e Berlinguer.

Testimonieranno anche alcuni giornalisti e il «top» dei terroristi pentiti, da Barbone a Sandalo, [illegible] Donat - Cattin a Viscardi. La Corte [illegible] deciso inoltre di richiedere alcuni [illegible] alla commissione parlamen[illegible] d'inchiesta sul caso Moro. Infine, non saranno riammessi in aula i [illegible] brigatisti (Nicolotti, Azzolini, Micaletto, Piancone, Petrella [illegible] Nanni) espulsi [illegible] [illegible] iniziale del dibattimento «per intemperanze». Le «sensazionali rivelazioni» che avevano promesso dovranno riservarle per la vigilia della sentenza.

Il processo va [illegible] in ferie. Le udienze riprenderanno il 20 settembre.

● SERVIZIO A PAG. 13

UN MILIARDO E 800 MILIONI PER LE 13 COMUNITA' MONTANE

Stanziati dalla Provincia per gli anni '81-'82 - Una sorta di «arretrato» - Verrà distribuito in base alla superficie e alla popolazione

«Le priorità di spesa, i progetti, gli obiettivi sono stati indicati direttamente dagli interessati, cioè i 13 presidenti delle comunità montane della provincia di Torino — spiega Ivan Grotto, assessore socialista alla montagna della Provincia — *poi tutti insieme abbiamo discusso sia le cifre dell'81 sia quelle dell'82. Direi che in questo modo si ribadisce il preciso ruolo della Provincia come ente sovracomunale presente concretamente sul territorio».*

La precisazione viene dopo che è stato indicato in un miliardo e milioni lo stanziamento previsto per le Comunità per gli anni 1981 e La decisione è venuta alla fine di serie riunioni della II Commissione che occupa di agricoltura, montagna attività economiche, presenti il presidente Maccari, repubblicano Francisco l'assessore Grotto.

Gli interventi relativi all'anno finanziario contributi per un miliardo (la delibera passerà in giunta prima della fine del mese) mentre i rimanenti 800 milioni andranno sul bilancio dell'anno in corso.

Si è discusso molto negli anni passati sui criteri con assegnare finanziamenti: sono state fatte molte ipotesi e alla fine è prevalso il sistema di graduare gli interventi usando il parametro «superficie-popolazione» che alla fine ha trovato tutti concordi.

Queste le cifre assegnate (per il 1981) a ciascuna comunità: Pellice 83 milioni mila. Chisone Germanasca 119 milioni mila. Pinerolese Pedemontano 31 milioni 400 mila. Valle Susa e Cenisia 171 milioni 100 mila. Alta Valle Susa 104 milioni mila, Val Sangone milioni 100 mila, Valli Ceronda Casternone milioni mila. Valli di Lanzo 146 milioni 200 mila. Canavese 64 milioni mila. Valli Orco Soana 102 milioni mila, Valle Sacra 36 milioni 100 mila, Val Chiusella 32 milioni 200 mila, Dora Baltea Canavesana 24 milioni mila. Il totale generale è appunto miliardo. Le cifre sono state fornite in seguito a precisi progetti già presentati che prenderanno via nei prossimi mesi. Vediamone qualcuno.

Pellice. Sono in cantiere opere completamento dell'impianto del ripetitore televisivo per una migliore ri- tre sacompletato il capannone ricovero del parco macchine; un contributo andrà alla Cooperativa Agricola Angrogna per finire il macello cooperativo di Chiot d'Aiga: verrà attuato il piano di risanamento della Tbc e brucellosi per ovini, caprini bovini: verrà attivato sistema collegamento con ponte al servizio del pronto intervento in valle (squadre antincendio, Corpo forestale, vigili del fuoco, Cai, guardia medica, sgombro neve eccetera).

Infine verranno realizzate alcune strade al servizio di alpeggi e per forestazione.

Chisone Realizzazione di un centro vendita prodotti agricoli locali magazzino deposito. Costruzione struttura da destinare Centro di assistenza artigianale e mostra mercato prodotti dell'artigianato valle; acquisto

E' DURO IL LAVORO IN MONTAGNA

attrezzature per lo smaltimento dei rifiuti solidi.

Bassa di Susa. Costruzione di 31 vasche antincendio da localizzare in diversi comuni, con progetti esecutivi già redatti e approvati; ristrutturazione di due alpeggi comunali acquisto di attrezpermanenti per conservazione del latte; sistemazione e consolidamento di rurali montane e impianti irrigui.

Alta Valle di Acquisto un gommato polivaattrezzato per lo sgombro neve per la manutenzione ordinaria di piste agricole e fossi per irrigazione, utilizanche per interventi in incendi di boschi più genericamente per la protezione civile.

I sindaci delle Comunità hanno invece deciso all'unanimità spendere i a disposizione per installare serie ripetitori e consentire così la ricezione televisivi della Rai, da sempre difficoltosa.

Canavese. In parte verrà finanziata costruzione della discarica pubblica controllata; in parte si pagherà il mutuo per l'acquisto di scuolabus per i comuni membri.

Orco e Soana. Opere di ripristino alpeggi, elettrificazione rurale centraline idrauliche, aiuti alla cooperativa produttori latte Gran Pa-.

Valle Sacra. Acquisto di veicolo fuoristrada costruzione capannone prefabbricato per ricovero della comunità.

Valchiusella. Interventi per raccolta di acque meteoriche lungo strada intercomunale Trausella-Rueglio e sistemazione del deflusso a valle.

Canavesana. Bonifica montana, a sud dell'abitato di Nomaglio e contributi per la manutenzione straordinaria delle strade di accesso ad alpeggi nei comuni Quincinetto, Carema, Settimo Vittone.

r. sc.

Consiglieri dc: «Questi i nostri redditi»

I consiglieri comunali della democrazia cristiana anticipano la legge sull'anagrafe patrimoniale fa obbligo ai deputati agli amministratori dichiarare il proprio reddito.

Sono 19 e hanno reso pubblico i loro imponibili per l'anno Nella lista compare il nome, la professione, e l'importo dichiarato.

Giuseppe Accattino, ingegnere minerario, 7.596.000; Ciro Albanese, medico, 43.230.000; Bruno Alberton, funzionario di commercio, 33.280.000; Antonello Angeleri, studente, 3; Claudio Artusi, dirigente aziendale, 36.499.000; Berardi, giornalista, 28.787.000; Rosa Gasco Campolonghi, docente universitario, 000; Giovanni Paolo Collu, impiegato, 18.397.000; Giovanni Falletti, insegnante, 15.534.000; Sergio Galotti, impiegato, 17.946.000.

Giuseppe Gatti, docente universitario, 25.376.000; Giampiero Leo, studente lavoratore, 6.299.000; Vinicio Lucci, ispettore propaganda, 17.121.000; Walter Martini, impresario edile, 62.812.000; Camillo Montanaro, ingegnere, 48.508.000; Narduilo, funzionario statale, 22.437.000; Rossi, artigia- 52.172.000; Valente, medico, 45.400.000; Gian Paolo Zanetta, legale Ordine Mauriziano, 18.912.000.

INFORMITALIA
ISTITUTO NAZIONALE
Controlli In
Via 107

Baracca cavaliere aviatore a Pinerolo

Seguendo tre temi fondamentali intitolati «Belle époque», «Baracca presso la scuola equitazione» «Baracca aviatore», si sta organizzando a Pinerolo, negli storici locali del maneggio coperto Caprilli, una mostra sul celebre cavaliere aviatore.

La rassegna si terrà dal 9 al 24 ottobre, ma fin d'ora gli organizzatori stanno chiedendo la collaborazione di quanti fossero in possesso materiali utili alla ricostruzione di ambienti liberty. cercano perciò automobili del primo '900, carrozze, vestiti, manichini e ogni altro tipo cimelio relativo agli Anni Venti.

Per ulteriori informazioni rivolgersi a Regione Militare Nord-Ovest, Ufficio stampa 011/538.589.

Il dott. Palaja nuovo capo dell'ufficio istruzione

Il Consiglio superiore della magistratura ha messo capo dell'ufficio istruzione del tribunale Torino il consigliere Antonino Palaja. Dopo aver esercitato per alcuni anni l'attività presidente sezione penale, il dottor Palaja era passato nel '76 all'ufficio istruzione con la qualifica di consigliere istruttore aggiunto.

Assessore contro tutti a San Raffaele Cimena

Sei mesi fa venne proclamato «cittadino benemerito» Ora è stato destituito, dichiarato decaduto e denunciato

Sei mesi Consiglio comunale, seduta solenne, lo aveva proclamato «cittadino benemerito» di Raffaele Cimena per la lunga attività di pubblico amministratore. Il sindaco Francesco Pozgli aveva consegnato diploma e medaglia tra gli applausi dei presenti. Qualcuno, quella avanzò proposta di eleggerlo, nell'85, nuovo sindel e molti furono d'accordo.

«*Le mie disavventure* — di agli amici Carlo Lamberti, «cittadino benemerito di San Raffaele Cimena» — *ebbero quella sera dopo quella premiazione*».

pochi mesi tutto naufragato nella carriera politico-amministrativa dell'assessore alla Pubblica amministrazione, Lamberti. Il co (eletto una lista indipendente come Lamberti) lo ha denunciato all'autorità giudiziaria, poi gli tolto l'incarico in Giunta e, infine, dieci giorni or sono, il Consiglio comunale, su sua richiesta, lo ha dichiarato decaduto. Tutto per colpa costruzioabusiva accertata, a quanto pare, dall'Ufficio del Comune, tre fa.

Il sopralluogo dei funzionari avrebbe stabilito che l'assessore Lamberti non aveva permesso per vecchia e poi ricostruirla ex novo: secondo licenza avrebbe dovuto limitarsi a una ristrutturazione interna. L'assessore si giustificò dicendo che la casa era crollata, ma sindaco ordinanza di sospensione dei lavori poi di abbattimento.

Fu l'inizio della guerra tra il primo cittadino in carica il primo cittadino *in pectore*. presentò denuncia al pretore Chivasso contro l'assessore Lamberti per costruzione abusiva, su precisa richiesta di un membro della edilizia il quale ritenne «*che nel caso dell'assessore valgono giustificazioni tecniche e che comunque per gli amministratori pubblici un'esigenza correttezza personale eludibile*».

Il sindaco Pozzo revocò quindi l'incarico di e qualche giorno dopo Carlo Lamberti inviò le dimissioni da membro della Giunta ma non consigliere; contemporaneamente fece ricorso Tar contro l'ordine di demolizione dei lavori eseguiti.

Nell'ultima seduta del Consiglio comunale il colpo di il sindaco ha presentato la richiesta decadenza carica del consigliere Lamberti e, a scrutinio segreto, Consiglio ha sancito la sua incompatibilità «*avendo in corso una lite con il Comune*».

Rapinato distributore di benzina sulla tangenziale

Aldo Santimaria, anni il collega Leoni, 25 anni, addetti distributore Agip della tangenziale a Nichelino, nuovo impianto in funzione da pochi mesi, aggrediti e rapinati stanotte da quattro giovani.

Il quartetto è arrivato alle pompe poco dopo le tre di stanotte; tutti giovani (con loro anche una ragazza) a viso scoperto, armati di due pistole, hanno colpito alla testa i due rubando 150 mila lire dalla cassa. Poi sono scappati su una 127 amaranto.

L'allarme è per telefono al 113 dal gestore Domenico Lodi, ma i banditi sono riusciti a dileguarsi.

Salone
LA STAMPA
Libreria Concessionaria dell'Istituto Poligrafico e Zecca dello Stato
Via Roma, 80
Telefono 517.958
E VENDITA Gazzetta Ufficiale della Italiana

Venite a brindare al
NUOVO CENTRO DI DISTRIBUZIONE VINI
F.LLI DEZZANI
(MONCALIERI)
La casa vinicola F.lli Dezzani di Cocconato d'Asti vi invita a degustare i suoi splendidi vini piemontesi presso la nuova Filiale di Moncalieri, Zona Industriale vicino alla Ite
DEZZANI, anni di vino buono!
Aperto anche il Sabato

VACANZE A SETTEMBRE
nei villaggi di FAVIGNANA, ARBATAX, TROPEA, SELLIA MARINA
Quote da L. 280.000 per una settimana di soggiorno compreso.
Informazioni e prenotazioni:
VACANZE - Via S. T 20
TORINO - Tel. 517.506
oppure presso il Vostro Agente di Viaggio.

NEW StyLe
VENDITA PROMOZIONALE
SCONTI AL 50%
NEW E - V. Vidil

Le radio private disturbano Caselle?

Una ventina [redacted] private [redacted] sta ricevendo [redacted] «sgradite» da parte dei funzionari [redacted] circolo costruzioni [redacted] Piemonte, [redacted] l'organo periferico [redacted] ministero [redacted] Poste [redacted] Telecomunicazioni che controlla l'uso delle [redacted] diofrequenze. Il sopralluogo [redacted] ad accertare [redacted] le [redacted] adeguate [redacted] un anno fa, [redacted] re tra i [redacted] quenza perché «riservati al ministero della Difesa, in particolare all'Aeronautica».

Le [redacted] questa [redacted] di [redacted] non [redacted] spostate [redacted] na intenzione [redacted] loro [redacted] 95, Studio 91, Canale 7, Stella Pianezza, Onda Radio Italia, Torino 91.

«Non [redacted] risolvono i [redacted] blemi con verbali [redacted] multe — [redacted] Vittorio [redacted] Giorgio, [redacted] private locali —. Sediamoci a un tavolino [redacted] i tecnici [redacted] discu[redacted] ci [redacted] del [redacted] che [redacted] possono tra[redacted] su [redacted] le "fm". E poi perché [redacted] con le [redacted] tenti locali, quando non si sta facendo niente per disattivare gli impianti di radio e tv estere?».

Novelli resta a Torino, e il vicesindaco va in Sud America sulle orme di Garibaldi

Queste le vacanze del «palazzo» - Tutti dicono che costeranno «pochissimo» - Biffi-Gentili sarà guidato da Anita, pronipote dell'Eroe dei Due Mondi - Franco Reviglio vuole scalare il Monte Bianco con l'ex ministro Pandolfi - Ferie più «convenzionali» per gli altri politici

[redacted] sindaco Novelli a Torino anche d'estate, il vicesindaco Biffi Gentili sulle orme di Garibaldi in Sudamerica per un viaggio organizzato dalla *«Fondazione culturale europea»* [redacted] guidato [redacted] nipote dell'«eroe dei due mondi», Anita Garibaldi.

Il consiglio comunale è andato in ferie. Un riposo conquistato dopo numerose e lunghe sedute, l'ultima [redacted] quali si [redacted] conclusa mercoledì [redacted] 3, con l'ennesi[redacted] polemica [redacted] Sagat, la società che gestisce l'aeroporto di Caselle.

Consiglieri [redacted] ri in [redacted] dunque. Non per questo la vita municipale [redacted] si [redacted] La giunta avrà ancora [redacted] incon[redacted] i programmi [redacted] lavoro per la ripresa [redacted] settembre e i turni di copertura [redacted] dei componenti [redacted] giunta. Tutti gli assessori, peraltro, si terranno in co[redacted] con le rispettive segreterie, pronti a interveni[redacted] per qualche problema, [redacted] sarà in caso.

[redacted] dove vanno i politici torinesi? Come detto, Diego [redacted] velli [redacted] in città. Per lui un [redacted] di riposo, non di vacanza. Per il vicesindaco Biffi, invece, [redacted] interessante avventura, e un altro capitolo, anche se non ufficiale, [redacted] celebrazioni che quest'anno il psi ha studiato per ricordare Garibaldi.

BIFFI-GENTILI

NOVELLI

[redacted] ne andrò [redacted] campagna *— afferma Enzo Biffi Gentili —. Sarà lì che mi riposerò».*

Ma il viaggio in Sudamerica quanto le [redacted] *«Non ho [redacted] fatto i conti, ci sarà anche mia moglie».* La rispo[redacted] del vicesindaco [redacted] immediata, non lascia spazio [redacted] eventuali imbarazzi [redacted] dire cifre da capogro.

[redacted] spesa del politico in vacanza non c'è possibilità [redacted] informazioni precise. Tutti, [redacted] parole, spenderebbero poco. Quanto? *«Poco».*

Invero [redacted] molti coloro che approfitteranno [redacted] *«sin[redacted] amicizie»* per essere ospitati. Quasi tutti trascorreranno [redacted] ferie in Italia, ma lontani [redacted] soliti ambienti dove si parla di politica o di argomenti con cui si [redacted] alle prese [redacted] il resto dell'anno.

«Vado in [redacted] posto isolato della Sicilia — [redacted] Franco Reviglio, ex ministro delle Finanze —. *In una casa dove non c'è neppure il telefono. Voglio godermi [redacted] tranquillità di un piccolo paese».* C'è da augurargli che [redacted] sia anche l'acqua.

Poi, Reviglio andrà a Gressoney. [redacted] già un appunta[redacted] con [redacted] altro [redacted] ministro, Pandolfi. *«Mi allenerò* — aggiunge — *per fare qualche scalata. [redacted] sempre in mente [redacted] fare il [redacted] Bianco. Chissà che non sia la volta buona».*

L'ex ministro delle Finanze spenderà molto? *«No, [redacted] ospite di amici».*

Un altro politico che è abituato a fare preventivi e bilanci [redacted] l'assessore Passoni, ma anche da lui le cifre in conto *«vacanze per il recupero delle energie»* [redacted] vengono fuori.

«Ho stabilito un tetto [redacted] non superare — precisa l'as[redacted] al bilancio —. *Vado in Spagna [redacted] la famiglia, per venti giorni, poi andrò in campagna, [redacted] Langhe».*

Lunghe camminate per l'assessore ai lavori pubblici, Scicolone: *«Ho affittato un appartamento a Bardonecchia. Starò lì tutto agosto [redacted] moglie e figlia».*

I liberale Dondona va all'isola d'Elba (12 giorni): *«Sono ospite [redacted] amici* — afferma —. *Mi [redacted] bene, io ho moglie e tre figli. Ricambierò [redacted] piacere a questi amici trascorrendo qualche settimana a Clavière, dove ho un alloggio. [redacted] spenderemo poco e mangeremo bene: [redacted] prodotti genuini del[redacted] campagna. Mi sgobberò decine [redacted] chilometri [redacted] bici, [redacted] mia passione».*

Un altro che [redacted] in vacanza: Franco Ferrara, repubblicano. *«Devo recuperare [redacted] lavoro lasciato arretrato per seguire gli impegni del Consiglio».*

Le vacanze divideranno le due «amicone socialiste» Elda Tessore [redacted] Franca Prest. Tutte [redacted] due vanno con le rispetti[redacted] famiglie, la prima a Bardonecchia e poi in Corsica, la seconda in Toscana, ospite dei genitori.

[redacted] politico rischia di trasferirsi a Bardonecchia; dopo Scicolone [redacted] Tessore, an[redacted] il capogruppo [redacted] Gatti trascorrerà agosto ai piedi del traforo del Frejus. Forse soltanto il timore di polemiche per la non costruzione dell'autostrada tiene lontani solo i comunisti da questa località montana.

[redacted] rapida carrellata su altri politici. L'assessore all'istruzione Artesio [redacted] ad Amalfi, da amici; l'assessore alla [redacted] Vindigni, [redacted] al [redacted] (Ragusa) tra i parenti; l'assessore all'ambiente, Chiezzi, [redacted] in Liguria; il consigliere liberale Re alternerà la vacanza tra Liguria [redacted] Sardegna. *«Troverò finalmente il tempo per ultimare [redacted] pubblicazione sul marketing* — [redacted] —. *Poi cercherò [redacted] essere il 18 agosto a Palermo per vedere il [redacted] Torino* (ndr: Re fa parte [redacted] consiglio d'amministrazione)».

[redacted] Mario Berardi, consigliere dc, [redacted] a Viareggio: *«Moglie e figlia vogliono il mare, io preferivo [redacted] montagna. Sono [redacted] uniche [redacted] dell'anno: hanno vinto loro».* [redacted] segretario del psi, Alessio, andrà [redacted] Versilia. Flavia Bianchi, la più nota consigliera della [redacted] in Sardegna: in moto, con la tenda, [redacted] soprattutto con Claudio, che [redacted] sposato — davanti al sindaco Novelli — qualche giorno fa. *«E' il mio viaggio di nozze».* Auguri [redacted] tutti.

Luciano Borghesan

Giovani industriali studiano il futuro

Quattro seminari sull'evoluzione dell'azienda - Teoria e informazione ma anche pratica

Quali saranno i comportamenti [redacted] nel prossimo decennio? In particolare, [redacted] si [redacted] tre funzioni cardine [redacted] impresa: quella della produzione, del marketing e della finanza?

Questi gli interrogativi da cui [redacted] progetto «A.90», Azienda 1990, che i Giovani industriali [redacted] Torino hanno messo a punto in questi giorni e [redacted] avrà [redacted] prossimo autunno.

Si tratta di quattro seminari in cui l'evoluzione dell'azienda e delle sue funzioni cri[redacted] affrontata sia sotto il profilo teorico-informativo, sia sul piano pratico-operativo.

Per facilitare la «trasferibilità» delle ipotesi e [redacted] modelli studiati alla realtà aziendale [redacted] partecipanti, ogni seminario vedrà la compresenza di uno studioso [redacted] materia [redacted] un imprenditore, protagonista di scelte o di episodi di innovazione particolarmente rilevanti.

Saranno così invitati a testimoniare [redacted] propria esperienza, industriali come Pietro Barilla, Carlo Besusso, Carlo De Benedetti, Francesco Merloni; mentre, in qualità di docenti o esperti di settore, parteciperanno Augusto Morello, Giorgio Rota, Andrea Rugiadini [redacted] Mario Unnia; il coordinamento del programma [redacted] affidato a Maria Ludovica e Riccardo Varvelli.

I corsi, compatibilmente con le esigenze organizzative, [redacted] aperti su richiesta anche ad esterni al Gruppo giovani imprenditori. [redacted] programma di ogni seminario, [redacted] di un giorno, prevede due conferenze brevi, di[redacted] di materiale [redacted] documentazione [redacted] esercitazione [redacted] «trasferibilità» personale.

«I nostri appelli all'efficienza del sistema economico — *ha dichiarato Alberto Tazzetti, presidente torinese dei Giovani industriali, alla presenza di Sergio Pininfarina, in [redacted] incontro [redacted] presentazione del progetto "A.90"* — sarebbero velleitari [redacted] a nostra volta non fossimo i migliori artefici [redacted] efficienza proprio là dove svolgiamo la nostra attività, [redacted] in azienda. Queste inizia[redacted] tipiche dell'attività di un'associazione [redacted] la nostra, che considera un dovere non solo economico, ma [redacted] sociale, [redacted] continuo aggiornamento affinché le [redacted] imprese restino competitive».

Raddoppia in un anno [redacted] cassa integrazione

Il dato fornito dall'Flm [redacted] riferisce [redacted] quella «ordinaria» da gennaio a giugno

[redacted] primo semestre di que[redacted] ulteriormente aumentato il numero delle aziende piemontesi [redacted] ricorse alla cassa integrazione. Alla «banca dati» della Flm regionale ne hanno contate [redacted] naturalmente non tutte contemporaneamente; infatti, alla fine di giugno in [redacted] straordinaria [redacted] ne trovavano 137, in quella straordi[redacted] 273.

L'elemento più significativo, comunque, è un altro: da gennaio [redacted] settore metalmeccanico piemontese ha fatto un numero [redacted] ore [redacted] cassa integrazione ordinaria quasi doppio rispetto al primo semestre dell'anno [redacted] Secondo la Flm, infatti, le ore sono state [redacted]

E' aumentato solo leggermente, invece, il ricorso alla [redacted] integrazione speciale: circa 43 milioni di ore contro i 42 dello stesso periodo

Alla «ba[redacted] dati» del sindacato unitario dei metalmeccanici regionali, risulta, in particolare, che il 64 per cento del totale delle [redacted] di «cassa» fatte è da imputare [redacted] automobilistiche, l'11,3 per cento [redacted] quelle della componentistica e il 7,5 per cento [redacted] quelle siderurgiche.

La Flm ha notare che la maggiore lievitazione di ricor[redacted] integrazione straordinaria è stata registrata nelle industrie della componentistica.

Ancora [redacted] dato: [redacted] fine [redacted] giugno alla «banca dati» risultava [redacted] i lavoratori metalmeccanici piemontesi in cassa integrazione, ordinaria e speciale, erano 35.399, mentre tre mesi prima erano qua[redacted] duemila in più.

[redacted] «colpo» da un [redacted]

L'impiegata dell'ufficio cas[redacted] della Comal, una società [redacted] acque minerali in via Lulli 25, era seduta [redacted] sua scrivania quando [redacted] alle 11,30 sono entrati [redacted] rapinatori armati [redacted] pistola. Non erano giovani: dimostravano almeno 35 anni. Alti, robusti, erano in jeans con camicie sbottonate. Praticamente non hanno parlato. Uno dei due ha minacciato [redacted] giovane cassiera mentre [redacted] complice s'è messo a rovistare per le scrivanie.

Non ha nemmeno [redacted] dov'erano i soldi. Dai vari cassetti [redacted] riuscito a racimolare [redacted] di un milione. Un po' delusi se ne [redacted] andati tranquillamente lungo l'ampio cortile dove oltre ai dipendenti del deposito d'acque ci sono alcune officine meccaniche

[redacted] ricordare le vostre vacanze le più belle [redacted] 35 mm a prezzi imbattibili

MACH

IL [redacted] DEL FOTOCINE

TORINO - V. S. Secondo [redacted] - Tel. 011/596.854

YASHICA FX3 + ob. F2/50 mm. L. 214.000	[redacted] + ob. F1.7/50 mm. L. 244.000
YASHICA FXD Quarz + ob. F2/50 mm. L. 296.000	[redacted] + ob. F1.7/50 mm. L. 583.000
[redacted] + [redacted] F1.8/50 mm L. 397.000	[redacted] X26 + [redacted] F1.7/50 [redacted] L. [redacted]
NIKON FE + ob. F1.8/50 mm. L. 488.000	NIKON FM 2 corpo [redacted]
NIKON EM + ob. F1.8/50 mm. L. [redacted]	COSINA CT4 + [redacted] mm L. [redacted]
OLYMPUS OM1 + ob. F1.8/50 mm. L. 324.000	NIKON F3 + [redacted] mm. L. 1.050.000
PENTAX ME Super + ob. F1.7/50 mm. L. 359.000	CONTAX 137 + ob. F1.7/50 mm. L. 525.000
OLYMPUS [redacted] + [redacted] F1.8/50 [redacted] L. 255.000	[redacted] 139 + ob. F1.7/50 [redacted] L. [redacted]
OLYMPUS OM 2 + ob. F1.8/50 mm. L. 458.000	MINOLTA X... corpo + ob. F1.7/50 mm. L. 329.000

Borsa pronto corredo tutti gli apparecchi
Garanzia di regolare importazione su tutti gli apparecchi

Hartnell
Via Arsenale 25 - [redacted] - Tel. 533.973
VENDITA PROMOZIONALE
sc. 20% aut. legge n. 80

Ecco gli impegni per la pace di Torino

Torino per la pace [redacted] contro la fame nel mondo: [redacted] parole ai fatti. Una pioggia [redacted] iniziative testimonierà nei prossimi mesi l'impegno della città. Lo [redacted] deciso il Comune. Una consulta, espressione delle forze politiche e sociali e [redacted] varie organizzazioni [redacted] associazioni, ha messo insieme un programma che con 500 milioni aprirà concreti orizzonti di speranza.

Incontro [redacted] movimenti [redacted] la pace — *Si svolgerà [redacted] Torino. L'amministrazione comunale si assume la spesa per il soggiorno di [redacted] relatori, [redacted] di altre 20 persone; offre la [redacted] per la riunione, le traduzioni simultanee, gli inviti e la pubblicizzazione.*

Corsi di formazione — *C'è la possibilità [redacted] offrire a giovani dei Paesi del Corno d'Africa «lezioni» gratuite per diventare infermieri, motoristi, muratori. I contatti verranno seguiti dal centro studi Bertrand Russell. Attraverso ambasciate [redacted] governi gli istruttori dei tre corsi verranno inviati nei Paesi che li ospiteranno.*

Acquisti-dono per la Somalia — *E' una importante operazione che consiste nell'acquistare e donare alla Somalia apparecchiature per l'approvvigionamento di acqua nelle zone rurali, il contenimento [redacted] consumi di combustibile per usi domestici, lo sviluppo di tecnologie che utilizzano energie alternative. Questo significa fornire [redacted] aeromotori, una pompa, materiali [redacted]nufatti per realizzare prototipi ad elevata efficienza [redacted] cucine [redacted] tipo solare; materiale tecnico scientifico per corsi di formazione, cemento e, [redacted] sarà necessario, il lavoro di una équipe [redacted] Politecnico a Mogadiscio per il montaggio.*

Convegno sul [redacted] Africa — *C'è un appello dell'Onu e Torino organizzerà [redacted] convegno sul «punto caldo» [redacted] Sud Africa. L'amministra[redacted] comunale si assume le [redacted] viaggio [redacted] soggiorno in città di personalità europee. L'incontro (cui ne seguirà un altro sulla grave situazione del Centro America) verrà preparato dal centro studi Russell che si incarica anche della pubblicazione degli atti.*

Convegno contro [redacted] logica dei blocchi — *Anche in questo caso [redacted] Comune si assume le spese di 20 relatori.*

Nicaragua — *E' forse l'operazione più impegnativa. Torino [redacted] impegna a realizzare, con [redacted] spesa di 120 milioni, [redacted] villaggio [redacted] abitazioni unifamiliari in Nicaragua. Nelle ricerche per la progettazione verrà coinvolta la Facoltà di architettura del Politecnico. Il Comune patrocinerà inoltre una mostra [redacted] «Simboli [redacted] pace».*

PASSAGGI A LIVELLO, ADDIO IN POCHI ANNI SPARIRANNO

Lo hanno deciso Regione [redacted] Ferrovie - Vantaggi enormi per i paesi tagliati in due dalle rotaie, [redacted] per i nodi stradali - Un programma lungo [redacted] costoso - Ci vorranno anni, [redacted] molti investimenti

Passaggi a livello «addio»: Regione e ferrovie li vogliono cancellare dalla [redacted] geografica. [redacted] faticaccia [redacted] costerà qualche miliardo. Ma finalmente si renderà giustizia [redacted] quei paesi tagliati in due da linee ferroviarie e a quelle strade strozzate dai fino [redacted] oggi indispensabili «alt» che permettono il transito di locomotive e «littorine». Sarà necessario lavorare con gradualità e per parecchi anni. Ma esperti e politici lo sanno e non coltivano inutili illusioni.

L'operazione ha [redacted] carattere [redacted] quelle di grande respiro e sta nascendo passo dopo passo nel segreto degli uffici. [redacted] occupa un comitato che raggruppa specialisti dell'assessorato regionale ai trasporti e dirigenti [redacted] compartimento ferroviario di Torino. E' nato un primo «documento» che sarà la falsariga del gigantesco intervento.

Bisogna decidere quali passaggi a livello debbono [redacted] sostituiti [redacted] sovrapassi o sottopassi, quali altri possono essere raggruppati [redacted] ad una sola sopraelevazione. «Non è certo con un colpo [redacted] spugna — spiega l'assessore Giuseppe Cerutti, socialdemocratico, trainer dell'accordo [redacted] le ferrovie — *che si cancellano centinaia [redacted] passaggi ormai radicati a torto o [redacted] ragione nella vita del sistema [redacted] trasporto piemontese. Intendiamo [redacted] muoverci in [redacted] ragionevole arco di tempo utilizzando sia le risorse delle ferrovie che quelle della Regione*». Il «parlamentino» subalpino ha già appro[redacted] legge, la 73 che può autorizzare l'impe[redacted] di spesa [redacted] qualche miliardo su [redacted] capitolo [redacted] bilancio del Piemonte.

«*In [redacted] ci sono pochi soldi* — continua l'assessore — *si tratta allora di valorizzarli al massimo consolidando la disponibilità finanziaria [redacted] tutti gli enti interessati e cioè Anas, comuni, province, Ferrovie, Regione*».

Tappe «*calcolate*» dunque a [redacted] della crisi. Come? «*Dovendo fare delle scelte, occorre stabilire senza nessuno timore* — dice [redacted] esperto — *una scala di priorità. Ci [redacted] situazioni particolari che [redacted] risolte [redacted] più [redacted] tempo possibile, altre che il buon senso vuole superate [redacted] più presto, altre [redacted] che invece possono attendere mesi [redacted] anni*». Verrà allora compilata [redacted] graduatoria che distribuirà su tre gruppi i passaggi a livello «*da lavorare*» nei prossimi anni. I criteri saranno ovviamente molti [redacted] s'incroceranno spesso con esigenze ferroviarie, urbanistiche, viarie.

I primi a sparire [redacted] i «*passaggi*» aperti ed incustoditi, quindi quelli [redacted] protetti [redacted] segnali [redacted] chiusi ad orario, poi quelli le cui sbarre vengono automaticamente abbassate dai convogli in avvicinamento e, da ultimi, quelli aperti [redacted] richiesta. Ma queste sono norme del tutto indicative. Infatti è ovvio che avrà precedenza [redacted] la soppressione dei passaggi a livello su linee interessate da raddoppi, triplicamenti o quadruplicamenti o da potenziamenti [redacted] livello di servizio offerto con [redacted] maggior numero di treni.

«*Disco verde*» per le soppressioni che comporteranno opere [redacted] realizzare, in tempi brevi [redacted] con minori spese.

Saranno necessarie indagini, [redacted] prima di decidere bisognerà considerare tutta la complessa [redacted] di variabili che «*vive*» su un passaggio a livello: il numero dei veicoli che vi transitano ogni giorno, la posizione nella struttura urbanistica del paese o della città, le condizioni particolari di pericolosità. Insomma non sarà facile [redacted] dove, co[redacted] quando intervenire prima.

Gian Mario Ricciardi

INDIRIZZI UTILI

ABBIGLIAMENTO [redacted] Club, via Nizza 43 telef. [redacted]
[redacted] Centro Estetica [redacted] S. Teresa 10 t. [redacted] - 511.032
ANTONIO CONSIGLIO haut [redacted] c. De Gasperi 26/d tel. [redacted]
NINI PETTENUZZO P[redacted] per signora via Alfieri 16 tel. 530.844
[redacted] 24 [redacted] previa telefonata al [redacted] festivi feriali riparazioni protesi v. Pinelli 100
ERTE [redacted] Cigna [redacted] 521.22.14 [redacted] agosto [redacted] risolvere i vostri problemi d'illuminazione
OTTICA TRE via Magenta 2
OTTICA MOLINETTE p. Carducci [redacted] via Po,8 bis
RISTORANTE [redacted] FORNACE «Un angolo di Liguria con le sue specialità» via Fornace 49, Alpignano [redacted] 967.49.42 Tutte le sere fantastica grigliata all'aperto. [redacted] le prenotazioni
PRONTO CASA [redacted]ONI tel. 533.502 idrauliche, [redacted], tapparelle, lavatrici, [redacted]
TRASLOCHI Torino dintorni tel. 592.4[redacted]. [redacted] v. Ormea 90 t. 682.520 [redacted] c. Palermo 97/h t. 280.677

Se la vostra attività prosegue anche in «tempo di ferie»
Informate i torinesi tramite questa rubrica, rivolgendovi alla PUBLIKOMPASS S.p.A.
via Roma 80
via Marenco 32
tel. 658.965 - 658.844

Troppo caro nel 2000 coltivare mangime per bestiame Saranno gli animali selvatici [redacted] salvare la bistecca

Una proposta della facoltà [redacted] veterinaria dell'Università di Torino - Ripopolare [redacted] cervi, daini [redacted] cacciagione di ogni tipo i terreni incolti - L'unico problema: evitare la sproporzione fra numero dei capi [redacted] ambiente - Nella tenuta della «Mandria» i primi esperimenti

Parte dalla facoltà di Veterinaria dell'Università di To[redacted] una proposta per ottenere [redacted] buona parte del territorio nazionale [redacted] bassissimo costo. La proposta consiste nel ripopolare con animali selvatici le terre incolte. Gli animali impiegati, a seconda delle zone, dovrebbero essere: daini, camosci, stambecchi, cervi [redacted] cinghiali.

A questo progetto lavora [redacted] 15 anni il professor Teresio Balbo, direttore della cattedra [redacted] malattie parassitarie della nostra Università.

«La nostra intenzione — *dice il professor Balbo* — è quella di potenziare il patrimonio faunistico del Paese. Il primo obiettivo [redacted] di tipo estetico-culturale. Rendere l'ambiente gradevole e popolato da animali significa avvicinare i giovani alla natura. Il secondo obiettivo è [redacted] tipo più attuale [redacted] consiste nel garantire l'approvvigionamento alimentare. Nel prossimo ventennio il Mondo raggiungerà una popolazione di sei miliardi [redacted] individui e l'uomo entrerà in concorrenza [redacted] gli animali per l'approvvigionamento di proteine».

Oggi grandi estensioni di terreni vengono coltivate per produrre alimenti [redacted] animali [redacted] carne. In pratica si tiene impegnato molto terreno per ottenere poche proteine: quelle dell'animale nutrito col prodotto di quelle colture.

«SELVATICI» IN LIBERTA' [redacted]

«Con l'aumento della popolazione — *spiega il professor Balbo* — si arriverà certamente all'utilizzo [redacted] campi per ottenere direttamente proteine [redacted] in quantità ben maggiore: [redacted] pensi alla soia, ad esempio. Gli allevamenti [redacted] animali, così come sono concepiti oggi, [redacted] destinati a scomparire. Ritengo che interverranno apposite leggi, come [redacted] avvenuto in Svizzera durante l'ultima guerra quando era stato vietato l'allevamento dei polli».

Se i campi coltivabili saran[redacted] destinati alla produzione di alimenti per l'uomo, agli animali [redacted] rimarranno, per sopravvivere, che le terre incolte. Secondo il professor Balbo, introducendo dei «selvatici» su queste terre si invertirebbe [redacted] tendenza del suolo a produrre piante non commestibili, [redacted] quelle da foraggio prenderebbero il sopravvento.

«A questo punto — *dice il professore* — il nostro intervento dovrebbe [redacted] solo quello di fare attenzione che il numero di [redacted] non superi il limite accettabile per quella estensione di terreno. Sei anni fa, [redacted] esempio, abbiamo introdotto quattro femmine di cinghiale e due maschi in un'area di [redacted] ettari. L'anno scorso i cinghiali erano diventati 300. Quando [redacted] numero [redacted] troppo possono insorgere epidemie che provocano grandi morie. Oggi mancano i grandi predatori [redacted] gli [redacted] devono affrontare antagonisti microscopici ma non meno pericolosi».

Quando si arriva al limite di saturazione — secondo il professore — si devono prelevare alcuni individui per immetterli in un altro territorio o macellarli. [redacted] quello che si fa nel parco della Mandria da quando è passata sotto l'amministrazione pubblica. Prima d'allora erano [redacted] battute di caccia a ridurre il [redacted]

Gli studi che il professor Balbo conduce in questo campo riguardano due ambienti: La Mandria [redacted] un parco in Calabria [redacted] ogni anno vengono prelevati 300 daini. In questi giorni si sta eseguendo un censimento [redacted] cervi della Mandria, in passato decimati da una malattia dopo aver raggiunto un [redacted] troppo alto di individui.

Oltre alla Calabria e al Piemonte, anche l'Umbria, la Toscana e la Lombardia si sono avventurate su questa strada che secondo il professor Balbo è l'unica che [redacted] consentirà, nel 2000, [redacted] mangiare ancora carne.

c. m.

I consigli di Wilma De Angelis.

Se [redacted] qualche chilo [redacted] troppo, stasera provate a cenare con i Gram. Invece di sottoporsi [redacted] diete austere basta sostituire al pasto serale una tazza di Fiocchi di mais Gram con latte scremato. Questa cena leggera vi fornisce [redacted] giusta dose di proteine, carboidrati, vitamine e sali minerali, contenendo appena 250 calorie. Questo basterà per tornare in linea in poco tempo (e senza neanche accendere il gas).
I GRAM li trovate [redacted] tutti i supermercati nella versione Corn Flakes e Fiocchi di mais [redacted] zucchero.

FRESIA
TORINO VIA AOSTA 3 TEL. 85.28.57

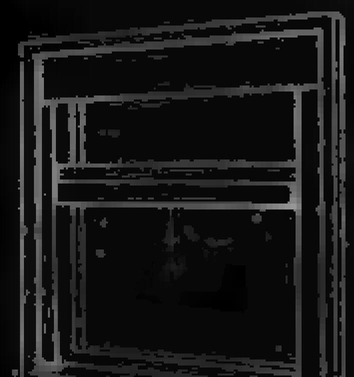

ZI[redacted]ARIERA
IN ALLUMINIO
E RETE IN [redacted] DI VETRO
[redacted]P[redacted]IONE
PRESSO I MIGLIORI
[redacted]

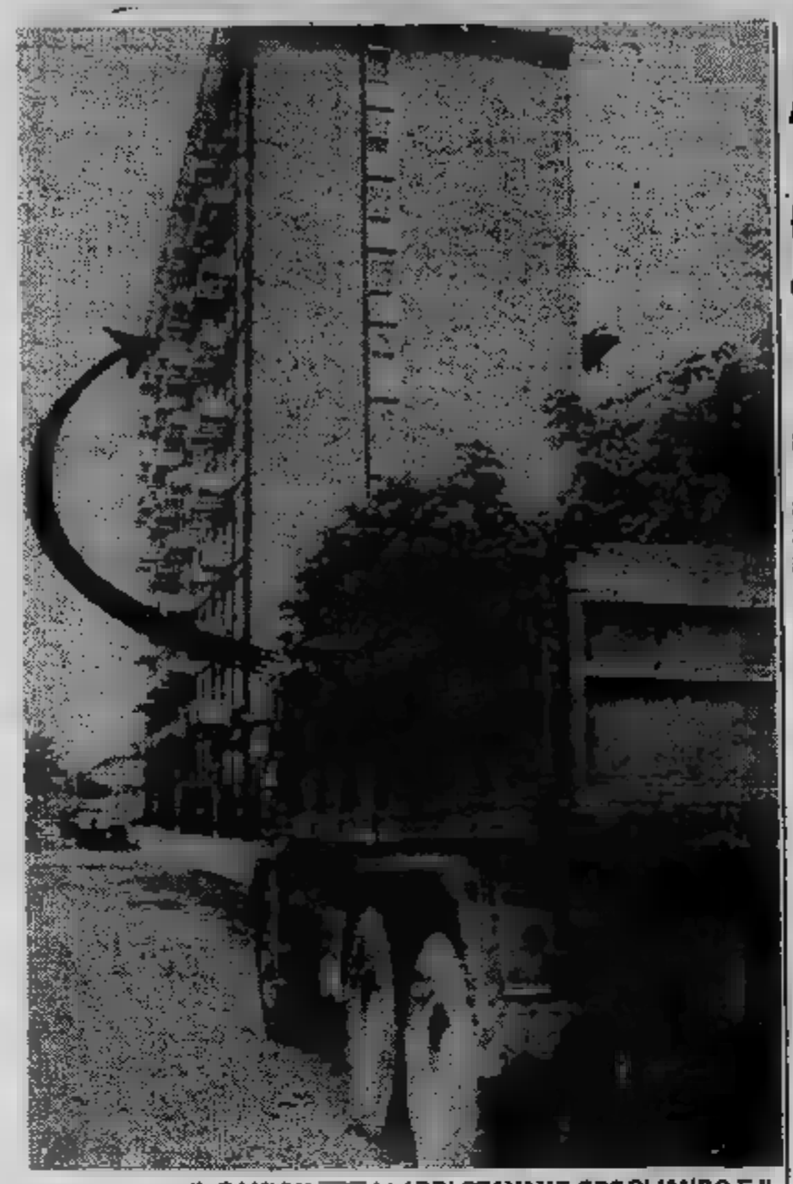

IL CAMION I LADRI STAVANO SPOGLIANDO E IL BALCONE DI CASA CALO'

Autopsia sul ladruncolo ucciso decide la sorte del camionista

E' importante la direzione del proiettile penetrato nella schiena di Mario Zara - Antonio Calò ha sostenuto d'aver sparato per aria - L'accusa di omicidio volontario potrà essere rafforzata o ridimensionata proprio da quanto diranno i medici legali

Questa mattina alle 11 si è svolta l'autopsia di Mario Zara, il ladro ventiduenne ucciso l'altra notte alle 3,30 dal proprietario d'un camion posteggiato in piazza Guala da cui stava asportando il tachigrafo. L'esame del corpo ha un'importanza decisiva per il futuro processuale di Antonio Calò, l'uomo che ha sparato ed ora è in stato di arresto sotto l'accusa di omicidio volontario.

Si è trepidato sui risultati della perizia a conferma del valore fondamentale che ha il responso dei medici legali. A quel che risulta dai primi rilievi effettuati dal perito (chiamato dagli agenti della squadra mobile quando è stato scoperto il cadavere di Mario Zara poco lontano dal luogo della sparatoria e del furto) solo un proiettile, dei quattro o cinque esplosi, è penetrato nel polmone.

Probabilmente Mario Zara è morto per emorragia interna, perché una volta centrato non si è fermato ed ha continuato a correre nel suo disperato tentativo di fuga. Gli atti ed i movimenti compiuti durante la corsa potrebbero aver aggravato la situazione ed essergli stati fatali. Se si fosse subito steso a terra, e fosse stata chiamata un'ambulanza, un intervento operatorio d'urgenza avrebbe avuto buone probabilità di successo. Invece lo Zara è crollato qualche centinaio di metri più avanti finendo tra due auto dove nessuno lo ha notato, finché è morto dopo un'ora almeno di agonia.

I periti che hanno effettuato l'autopsia dovranno rispondere innanzitutto ad alcuni quesiti fondamentali. Il primo e più importante: da che lato è entrato il proiettile nel polmone e quale è l'angolazione rispetto al suolo? Appare di estrema importanza verificare se la pallottola abbia colto Mario Zara in piena fuga, e poi sia penetrata nella schena, e se la traiettoria sia stata perfettamente orizzontale.

La cosa farebbe pensare che l'uomo che abbia mirato e sparato volontariamente, non ad un tragico incidente o a un «eccesso di legittima difesa» di fronte a un tentativo di reazione da parte dei ladri.

Il camionista ha nominato suo difensore l'avvocato Aldo Perla, e continua per ora ad insistere con la sua versione: *«Non riuscivo a dormire. Sono uscito sul balcone perché ho sentito dei rumori sospetti. Dal settimo piano ho visto armeggiare i ladri attorno ad un camion posteggiato quasi sotto casa in piazza Guala. Sono sceso e ho sparato in aria. Uno si è fermato, pieno di paura anche lui e io l'ho preso».*

Subito dopo l'uomo ha urlato al figlio Claudio, 22 anni, affacciatosi sul balcone, di chiamare la polizia. Quando è giunta una volante il ladruncolo preso è stato arrestato e si è quasi più pensato all'altro. Antonio Calò credeva di poter vivere più tranquillo quel momento, che finalmente i suoi persecutori avevano finalmente ricevuto una lezione.

Invece poco dopo è giunta la notizia che un ragazzo con un foro di proiettile era stato ritrovato qualche isolato più in là. Il Calò da uccisore è diventato accusato e qualche ora dopo i dirigenti della Squadra Mobile hanno deciso di formalizzare l'accusa.

«Ma come, reagisci ai ladri e finisci anche in galera?»

Tutto il quartiere è schierato con Antonio Calò - «Ogni mestiere ha i suoi rischi. Perché rubare non dovrebbe averne?» - In piazza Guala i furti si sprecano, e la gente è esasperata

Indignazione, sdegno. Non c'è dubbio alcuno tra gli abitanti di piazza Guala e via Piobesi nel giudicare l'arresto del camionista Antonio Calò, accusato dalla polizia dell'omicidio volontario di un ladro che aveva sorpreso a rubare sul proprio camion. Proprio all'angolo di via Piobesi, dove risiede Calò, e di piazza Guala, dove era parcheggiato il veicolo, c'è un bar frequentato da molte persone della zona.

I commenti si sprecano. Tutti la stessa notte verso le 3,30 hanno sentito i colpi di pistola. La reazione più diffusa è: «Ma come, uno si accorge che, per l'ennesima volta, gli stanno rubando il camion, ha il coraggio di scendere, di affrontare i ladri e la polizia lo arresta? Come si fa a dire la polizia che Antonio Calò ha voluto uccidere volontariamente Magari è stato minacciato quando ha sorpreso i ladri. Quelli hanno fatto una mossa verso di lui ed è anche comprensibile che uno in ripetizione si sia grillato. Il Calò non poteva essere sicuro che quei delinquenti non fossero armati».

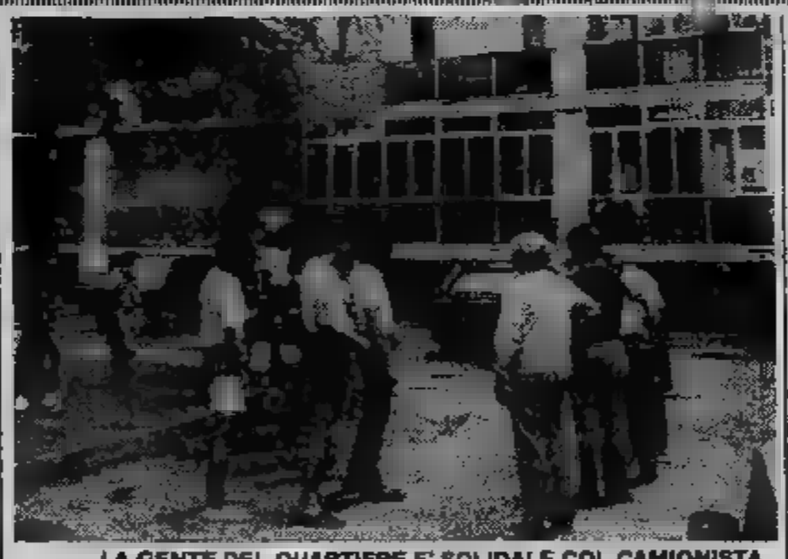

LA GENTE DEL QUARTIERE E' SOLIDALE COL CAMIONISTA

Non sono obiezioni che tengano innanzi alla rabbia di queste argomentazioni. Non serve far presente che il ladro morto, Mario Zara, 22 anni, è stato colpito alle spalle, mentre con tutta probabilità pensava solo a fuggire. Qualcuno dal vicino di casa o dalla panchina della piazza si lascia sfuggire: «Doveva pensarci prima di andare a rubare. Si dice che ogni "mestiere" ha i suoi rischi. Uno che decide di passare le notti sgraffignando dai posteggiati in strada deve sapere a che cosa va incontro».

Altri aggiungono: «Sono pochi, fra chi posteggia l'auto in questa piazza, quelli che non si sono visti fregare le gomme, la radio o proprio tutto il veicolo. Spiace per quel poveretto che ha agonizzato un'ora, per il dolore che prova la madre, ma qui la gente è esasperata da anni di piccoli e grandi furti e da infiniti episodi di teppismo. Forse adesso cambierà qualche cosa: prima di venire a far razzia qualcuno ci penserà due volte».

Piazza Guala è situata al limite del quartiere Lingotto, e in pratica c'è solo via Onorato Vigliani che la separa dalla zona di Mirafiori Sud. Una fetta di città che racchiude in sé via Artom e via Millelire, tristemente famose per gli innumerevoli esempi di delinquenza minorile. Su via Millelire e sul suo ambiente due anni fa è persino stato realizzato un film.

Dicono ancora nei pressi del bar all'angolo di via Piobesi e piazza Guala: «L'altro giorno è stata avvertita un pattuglia della polizia che ogni tanto si aggirava per la piazza una macchina o sopra dei tipi a dir poco sospetti. Qui molti hanno le "antenne" sensibili, si deve stare sul "chi va là" perché l'esperienza ha insegnato molto. Come mai gli agenti la scorsa notte non c'erano?

La famiglia disperata e non riesce a capire

«Cercava solo di difendere il suo lavoro» - Il figlio maggiore, Claudio, rassegnato

Una famiglia sconvolta dalla disperazione. Impossibile parlare, abbozzare una traccia di dialogo: la moglie e i tre figli di Antonio Calò, 48 anni, dal momento in cui hanno appreso che il capofamiglia è stato arrestato per omicidio volontario sono attoniti. Non riescono a capacitarsi che l'uomo sia in prigione e che rischi di rimanervi da un minimo di 8 anni a un massimo di 18 (questo prevede il codice penale) soltanto *«perché cercava di difendere il suo lavoro».*

CLAUDIO CALO', 22

Tutto nella casa dei Calò parla della dura fatica quotidiana per costruirsi un futuro e un minimo di benessere economico. Prima ci sono stati i 25 anni successivi all'immigrazione dal Sud, poi pian piano la famiglia ha cominciato a inserirsi nel tessuto economico della città. Sul campanello di casa, al settimo piano, troneggiano due nomi, in un bel cartello artistico, le parole «Autotrasporti, demolizioni, escavazioni».

Ora tutto sembra crollato. Per un momento la disperazione e di rabbia per i continui furti rimasti sempre impuniti rischia di perdersi il vento il frutto di un tenace impegno più che decennale.

La madre e la figlia l'hanno ripetuto per tutta la giornata: *«Adesso che avevamo questa piccola ditta non ci mancava che i furti per rovinarci l'esistenza. A ottobre dell'anno scorso ci hanno rubato tutto il camion, mai più ritrovato. Poi è stata la volta della betoniera anche quella scomparsa,*

Proseguono senza successo le ricerche del bambino annegato fra Po ed Orco

Ai vigili del fuoco di Chivasso si sono affiancati carabinieri sommozzatori di Genova - Una proposta per mettere un bagnino sul «greto della morte»

Sono passati cinque giorni dalla tragedia che ha colpito due famiglie [redacted] operai torinesi in riva [redacted] torrente nei pressi di Chivasso, e le speranze di trovare il corpicino [redacted] Sandro Schini, 11 anni, inghiottito dalle acque domenica assieme all'amico Giuseppe Sansone, mentre stava [redacted] il bagno si fanno sempre più deboli.

Ieri sono giunti a Chivasso quattro subacquei dei carabinieri da Genova [redacted] dare manforte [redacted] vigili del fuoco sommozzatori [redacted] Torino, che da domenica scorsa, giorno [redacted] tragedia, non hanno ancora interrotto le ricerche. Per tutt[redacted] la giornata hanno scandagliato il letto del fiume.

Le ricerche sono nuovamente riprese stamane. Frattanto i genitori e i parenti [redacted] Sandro continuano [redacted] aspettare passeggiando sul greto del torrente, seguendo ogni movimento dei ricercatori, nella speranza che [redacted] momento all'altro venga ritrovato il corpicino.

Ogni domenica le sponde dell'Orco nelle vicinanze [redacted] Chivasso [redacted] affollate da migliaia di persone, e purtroppo i vari cartelli che segnalano il pericolo nel bagnarsi [redacted] vengono rispettati. [redacted] questo proposito, viste [redacted] pericolosità delle [redacted] e [redacted] vittime che si ripetono [redacted] anno in anno, i vigili del fuoco volontari del distaccamento di Chivasso hanno ieri invitato l'amministrazione [redacted] nale della città ad evidenziare in modo maggiore i punti pericolosi [redacted] l'installazione [redacted] nuovi cartelli.

E' stato [redacted] proposto d'impegnare nel tratto più frequentato [redacted] pubblico la presenza di alcuni bagnini che prestano servizio nella piscina comunale. [redacted] dotare [redacted] vasta area [redacted] un pronto soccorso e di appositi contenitori per i rifiuti, in modo che non vengano più gettati qua e là sul greto del torrente e nelle [redacted] alberate vicine.

Una valida proposta per far sì che si possa trascorrere una giornata festiva in piena armonia e felice serenità.

d. a.

Pedagogia «Freinet» a convegno nel Bit

Insegnanti da tutto il mondo [redacted] dieci giorni - «Educazione laica della libertà»

Per dieci giorni, dal 26 luglio [redacted] 5 agosto, i gruppi della «pedagogia Freinet» d'Italia e [redacted] una quarantina di Paesi stranieri si incontrano [redacted] Torino. Tema: i problemi dell'educazione moderna, quella che deve fare i conti con lo «sradicamento popolare, lo spopolamento rurale, la degradazione urbana». E' il quattordicesimo convegno internazionale organizzato dalla Ridef (Rencontre international des educateurs Freinet): per la prima volta sono in Italia.

L'anno scorso i lavori han[redacted] avuto luogo a Santa Caterina, in Brasile; nel 1980 in Spagna: a Madrid.

Il convegno di Torino avrà luogo nel palazzo del Bit [redacted] via Ventimiglia. Hanno offerto aiuto e patrocinio gli assessori comunali allo sport, gioventù e turismo, Fiorenzo Alfieri, e quello all'istruzione Eleonora Artesio, l'assessore all'istruzione della Provincia Maria Grazia Sestero e l'assessore alla cultura della Regione Piemonte Giovanni Ferrero.

[redacted] patrocinio è stato offerto anche dal ministero della Pubblica Istruzione e [redacted] ministero degli [redacted] Esteri.

La pedagogia Freinet si sviluppa sul concetto-base secondo il quale il migliore sviluppo del bambino si ottiene partendo dalla liberazione delle sue forme d'espressione.

Gli interessati dicono che [redacted] loro sforzo [redacted] diretto a *«una educazione laica della libertà: costruita sulla prassi più che sulle convinzioni ideologiche»*.

«Boomerang» [redacted] non era fra i tavoli

Non [redacted] avvenuta [redacted] i tavoli del «Boomerang» di corso Sebastopoli, ma addirittura in strada, la [redacted] mercoledì notte ha mobilitato diverse Volanti [redacted] polizia. Furono fermati, denunciati a piede libero e rilasciati sei uomini, che si erano picchiati selvaggiamente, [redacted] nelle più truculente scene del «western made in Italy».

Sono cose che avvengono ogni tanto anche nei luoghi meglio frequentati [redacted] due passi dal locale [redacted] corso Sebastopoli c'è una caserma [redacted] binieri). Resta il fatto che l'idea della violenza, così connaturata [redacted] un certo tipo [redacted] cultura dell'immagine, [redacted] la capacità [redacted] far balzare dal letto tanti buoni cittadini.

[redacted] ferroviere [redacted] per [redacted]

BUSSOLENO — Un ferroviere di 47 anni, Giglio Gial, Bussoleno, via Ivol 2, è stato arrestato perché teneva munizioni da guerra e [redacted] calibro 6,35. [redacted] processato per direttissima: rischia [redacted] 3 a 6 anni di carcere.

La piccola «Santa Barbara» era nascosta in una baita [redacted] montagna di proprietà del Gial [redacted] sarebbe [redacted] un [redacted] duato bellico del periodo dei partigiani. [redacted] padre di Giglio Gial [redacted] militato nel periodo della Resistenza nelle formazioni garibaldine che ave[redacted] fissato il loro quartiere generale proprio sui monti della Valsusa, sopra Bussoleno. Le munizioni erano conservate in contenitori

---

Il Presidente, il Vice Presidente, l'Amministratore Delegato e Direttore Generale, il Consiglio di Amministrazione ed il Collegio Sindacale della Sipra - Società Italiana Pubblicità per Azioni, partecipano con profonda commozione al dolore [redacted] famiglia e della Rai [redacted] l'improvv[redacted] scomparsa di

Villy De Luca

Direttore Generale della [redacted]

— [redacted], 21 luglio 1982.

I **Dirigenti** ed il [redacted] della **Sipra - Società [redacted] per Azioni** - partecipano al generale cordoglio per l'improvvisa scomparsa del

dott. Villy De Luca

Direttore Generale della Rai-Tv

— Torino, 21 luglio [redacted]

La **Sipra Pubblicità S.p.A.** si associa al dolore della famiglia per la scomparsa del

dott. Villy De Luca

Direttore Generale della Rai-Tv

— Milano, 21 luglio 1982.

Giornalisti e Personale tutto della Re[redacted] [redacted] del [redacted] Tv» partecipano al dolore per la scomparsa di

Villy De Luca

— Moncalieri, 22 luglio 1982.

Luigi Serafia Angulsola, Fabiano [redacted] biani, Pier Emilio Gennarini partecipano al dolore dei familiari per la scomparsa di

Villy De Luca

sopraggiunta nel pieno [redacted] suo intenso e impegnato lavoro [redacted] l'informazione [redacted] la Rai e chiedono per Lui ogni divina benedizione

— Roma, 22 luglio 1982.

[redacted] **Funzionari** [redacted] esprime il proprio [redacted] cordoglio per la improvvisa scomparsa di

Villy [redacted] Luca

Direttore Ge[redacted]

— Roma, 22 luglio 1982.

Le **Segreterie** [redacted] **Filis-Cgil - Fuis-Cisl - Fisaic-Uil** partecipano al lutto della famiglia per la [redacted] scomparsa

dr. Villy De Luca

Direttore Generale [redacted]

ricordandone le notevoli doti professionali, la sua battaglia per la difesa del servizio pubblico radiotelevisivo e la profonda sensibilità verso i problemi del lavoro

— Roma, [redacted] luglio [redacted]

Presidenti, [redacted] ne, **Direttori Generali, [redacted]** di testate e [redacted] ogni posizione e [redacted] pito [redacted] Rusconi Editore, della [redacted] Tv [redacted] Uno e del Complesso produttivo **Rusconi**, attoniti per l'improvvisa [redacted] parsa [redacted]

dottor Villy De Luca

Direttore Generale della Rai-Tv

[redacted] familiari e alla Rai-Tv i [redacted] timenti di solidarietà nel dolore e nel rimpianto di un uomo solerte e infaticabile.

— [redacted], 22 luglio [redacted]

Partecipano al lutto:
Edilio, Alberto e Luciano Rusconi
Gualtiero Cazzola
Federico Curti
Ernesto Mauri
Giuseppe Zanetti
Renato Corrada
Roberto Confortì
Lilio Tombolini
Vanni Angeli
Giuseppe Pardieri
Sebastiano Romeo
Domenico Cattaneo
Marco Ciprandi
Giorgio Assumma
Renzo Pesci
Giampaolo Varale
Nancy Woolley Salja
Sergio Barberis
Gloriano Mazzè
Franco Manfredini
Lucilio Antonioli
Giuseppe Amato
Gilberto Forti
Silvana Giacobini
Pietro Giorgianni
Dino Tedesco
Giuseppe Mojana
Ugo Braga

E' mancato improvvisamente

Adalgiso [redacted]

cav. Vittorio Veneto

A funerali avvenuti lo annunciano la moglie Emma con i figli Gian Franco e Liliana con Marcel e Hélène.

— San Bartolomeo [redacted] luglio 1982.

E' tornata al Signore

Carolina [redacted] in [redacted] (Nina)

Nell'ora del distacco la ricordano con affetto il marito [redacted] la figlia Piera [redacted] Giuseppe e [redacted] il fratello [redacted] e famiglia, cognato, cognate, parenti tutti. Funerali in Castagnole [redacted] sabato 24 luglio [redacted] 9,30 [redacted] chiesa parrocchiale. La [redacted] è partecipazione e ringraziamento.

— [redacted], 22 luglio [redacted]

Cristianamente è [redacted] all'affetto [redacted] cari

Mario Torazza

Addolorati ne danno il triste annuncio la moglie con i parenti tutti. Funerali oggi venerdì alle ore 14,30 presso la cappella dell'Ospedale Cottolengo.

— Torino, 23 luglio 1982.

E' mancata

Rosa Tosco nata Tovagliari

L'annunciano la figlia **Tiziana, Maria Rosa** con il marito **Gianfranco Velonà** e il piccolo **Pierluigi**, fratello e parenti tutti. Un particolare ringraziamento al dott. Adelmo Biselli e alla cognata Maria Tovagliari per le [redacted] cure prestate. F[redacted] venerdì 23 c.m. alle [redacted] 14,30 nella parrocchia [redacted]. Silmmate. La presente è partecipazione e ringraziamento

— Torino, 21 luglio 1982.

Le **Colleghe** del [redacted] Regio si uniscono al dolore di Tiziana.

— Torino, 21 luglio 1982

Improvvisamente è [redacted]

Leonilde Colli in Viatardi

La piangono: marito, figli, genero, nuora, sorelle, cognati, nipoti, parenti tutti. Funerali sabato 24 ore 10,15 parrocchia Maria Ausiliatrice. La presente è partecipazione e ringraziamento

— Torino, 22 luglio 1982.

E' immaturamente mancato

Lorenzo Lodali

[redacted]

L'annunciano la moglie Rita, il figlio Walter e parenti tutti. Il funerale avrà luogo a Treiso venerdì 23 luglio ore 17.

— [redacted]so, 22 luglio 1982.

E' mancata

Caterina Lanzavecchia ved. Pagella

anni 85

L'annunciano figli, genero, nuora, nipoti e parenti tutti. I funerali avranno luogo venerdì 23 corr. alle ore 14,30 partendo da [redacted] Il presente è partecipazione e ringraziamento

— [redacted], 22 luglio 1982.

E' mancato

[redacted] Simondetti

[redacted] il triste annuncio la moglie [redacted] il figlio **Bruno**, la nuora **Rosa Maria**, parenti tutti. [redacted] sabato [redacted] 14,30 parrocchia [redacted] [redacted] (via Beaulard 70).

— Torino, 23 luglio 1982.

E' improvvisamente mancato all'affetto dei suoi cari

Giuseppe [redacted]

cavaliere di Vittorio Veneto

Reggozzo del '99

Addolorati danno l'annuncio figlie, figlio, fratello, sorella, cognate, cognati, nipoti, cugini, parenti tutti. Funerali sabato 24, ore 16, da via San Vito 62. La presente è partecipazione e ringraziamento.

— Nole [redacted], 22 luglio 1982.

Improvvisamente è mancato ai [redacted] cari

[redacted]

Costernati ne danno il triste annuncio la moglie **Gianna Borgheresi** e le figlie [redacted] e [redacted] **Proraglio** con **Fabio**, la sorella **Enrica** con il marito **Giuseppe** [redacted], parenti e amici. I funerali avranno luogo sabato [redacted] ore 15,30 nella chiesa di Rivodora [redacted] sarà sepolto nella tom[redacted] di famiglia.

— Torino, 23 luglio 1982.

Sono vicini a Manuluisa gli amici
Baldino e Lucia Trivero
Carlo e Maria Robbiano
Angiolina Rostagno
e Dino Canonica

Giuliana, Rosetta, Valeria, Annalisa e Maurizio, [redacted] Teresa e Gianpiero, Rosangela e [redacted] partecipano [redacted] dolore di Anna e famiglia.

La ditta **Angelo Sciumnach [redacted] C.** [redacted] unitamente a Vito e Gianna Sciumnach sono vicini nel momento del dolore alla signora Gianna [redacted] per [redacted] perdita del caro

Armando [redacted]

loro amico e collaboratore ed insegnante di vita.

— Genova, 23 luglio 1982.

Affettuosamente vicino a Gianna le amiche:
Claretta Amid[redacted]
Carla Brosio
Clara Cuneo
Maria Giordano
Maria Mantovani
Adriana Parini
Elsa Piano
Michela Scala

Improvvisamente [redacted] [redacted] al [redacted] grande affetto

[redacted] Molena

Con [redacted] tristezza [redacted] danno l'annuncio [redacted] moglie [redacted] la figlia [redacted] con **Bruno** e **Ivan**, il figlio **Giorgio** con [redacted] [redacted] e [redacted] e parenti tutti. I funerali [redacted] luogo il 24 corrente alle [redacted] 8,45 con partenza da corso Taranto 60.

— Torino, 22 luglio 1982.

Direzione, Dipendenti [redacted] della **Colmeco** [redacted] [redacted] al grave lutto [redacted] ha colpito il proprio direttore rag. Giorgio Molena e famiglia per la dipartita del [redacted] signor

Albino [redacted]

— Torino, 22 luglio 1982.

[redacted] **Dipendenti** [redacted] prendono [redacted] parte al grande dolore del [redacted] Giorgio Molena per la scomparsa del [redacted] dre [redacted]

[redacted] Molena

— Chivasso, 22 luglio 1982.

Franco, [redacted] Elisabetta e Gio Fico [redacted] partecipano al [redacted] del rag. Giorgio [redacted] e del signor Olindo Molena [redacted] l'improvvisa scomparsa del [redacted] amato **PADRE** e [redacted]

Dopo lunga malattia, cristianamente [redacted]

Marianna [redacted] ved. Casale

anni 73

Lo annunciano i figli N[redacted] Giovanni, [redacted], Agnese con rispettive famiglie, i nipoti L[redacted] [redacted] Franco, Silvia, la sorella **Domenica**, cognati, cognate, nipoti, parenti tutti. Un [redacted] ringraziamento [redacted] [redacted]. Fazzi per le [redacted] prodigate. Funerali [redacted] [redacted] ore 10,30 parrocchia San Lorenzo di Alpignano; partenza [redacted] Torino via [redacted]o 3 ore 10. La presente è partecipazione e ringraziamento.

— Torino, 22 luglio [redacted]

La famiglia **Giusti** si unisce nel dolore che ha colpito i fratelli Casale per [redacted] scomparsa della cara Mamma

[redacted] Bertolotto

— Torino, 22 luglio [redacted]

Serenamente è mancato all'affetto dei suoi cari

Angelo Marchelli

Cavaliere di Vittorio Veneto

Ne danno il triste annuncio [redacted] moglie, la figlia, il genero e parenti tutti. I funerali avranno luogo sabato [redacted] luglio alle ore 8,45 [redacted] parrocchia San [redacted]. La presente è [redacted] [redacted] ringraziamento.

— Torino, 22 luglio 1982.

Improvvisamente è mancato

Virgilio Montalbetti

andato Michelin

anni 57

Addolorati [redacted] annunciano la moglie **Gianna**, [redacted] figlia **Ilde**, il genero **Franco**, fratelli, cognati e parenti tutti. Funerali oggi ore 14,15 partendo da via Fontanesi, 33. La presente è partecipazione e ringraziamento.

— Torino, 21 luglio 1982

E' mancata all'affetto dei suoi cari

Cristina Pugnante

Ne danno il triste annuncio il marito ed i figli

— Torino, 23 luglio 1982.

Improvvisamente è mancato

Giovanni Cavallo

anni 57

Lo annunciano la moglie [redacted] Prego, parenti tutti. La [redacted] salma partirà dall'abitazione via Amari 6 venerdì 23 corr. alle ore 14 per Castagnole Lanze (Asti), ove si svolgeranno i funerali

— Torino, 22 luglio 1982.

Improvvisamente è mancato

Roberto Ricca

anni 60

Lo annunciano a funerali avvenuti la moglie [redacted] le figlie **Licia, Marina**, il genero **Rinaldo** e il nipote **Gianmarco**. La presente è partecipazione e ringraziamento.

— S. Lorenzo al Mare, 21 luglio 1982.

Sono vicini al dolore di Licia Ricca Camaioni per la scomparsa del padre

Roberto Ricca

Giuseppe Bellei
Luigi Angelo Bellusci
Franco Bianchi
Anna Maria Biara
Pier Giorgio Caterini
Giancarlo Cetro
Nadia Cavaliere
Maria Cei
Renata Di Mattia
Letta Fossati
Angela Franchino
Anna Maria Merlello
Emilia Melgara
Alfredo Melloni
Fausto Paleani
Anna Pera
Piera Sesia
Presi Stradaioli
Sandra Marina Vanni
Giuseppina Violino
Elda Visca

— Torino, [redacted] luglio 1982

Gli amici del genero Rinaldo
Francesco Pistamiglio
Antonio Pegana
Walter Turchetti
I colleghi
Umberto Fassini
Armando Piccinini
Sergio Mangiarachina
Mina Boccalini
Silvano Tomassone
partecipano

[redacted] e De[redacted] Camaioni [redacted] al dolore della famiglia.

Paolo Taroni

[redacted]rai per sempre il nostro «grande amico»: **Gigi, Alessandro.**

— Torino, 23 luglio 1982.

Le parole sono inutili. Ricordiamo il tuo sorriso questo ci [redacted] Grazie [redacted] LO: Valerio, Riccardo, [redacted] Giampaolo; Paolo, Nino e Pierpaolo, [redacted] e Eleonora, Lella e [redacted] [redacted] Gualtiero, Dede.

Gli amici
Antonio Marchisio
Silvana Aira
Mauro Serafino
Paola Pogliotti
Paolo Bonassi
Piero Bonassi
Laura Bracchi
Anna Fogliato
Rosella Marino
Edoardo Giacosetti
Egle Sebasto
Umberto Cravedi
Gabriella Antonini
profondamente colpiti dalla tragica ed immatura scomparsa di **PAOLO**, partecipano al dolore.

[redacted] Improvvisamente mancato all'affetto dei suoi cari

[redacted] Garcea

Ne danno il triste a[redacted] [redacted] moglie **Celina**, la figlia [redacted] con il m[redacted] **Giorgio Liscone**, il figlio **Renato** con la moglie [redacted] [redacted] ed il nipotino **Alessandro**. I funerali [redacted] luogo venerdì [redacted] corrente [redacted] ore [redacted] presso la cappella del Cimitero Generale di Torino

— Perlì Maurizio, 21 luglio 1982

Livio [redacted]zzi, Luisa, Tullio e Marco Rolandi si uniscono al dolore [redacted] famiglia.

[redacted] mancata all'affetto dei suoi cari

Teresa [redacted] In Prandi

Ne danno il triste annuncio il marito, figlie, generi, nipoti. Funerali il 24-7[redacted] ore 8,45 alla parr. S. Agnese. Un ringraziamento [redacted] [redacted] prof. Strobbia ed ai suoi collaboratori [redacted] dell'Ospedale Eremo. La presente è partecipazione e ringraziamento.

— Torino, 22 luglio 1982.

Medici e Personale tutto della 1° Chirurgia dell'Ospedale [redacted] partecipano al [redacted] della famiglia per la perdita della figlia

Marisa Lo Re

— Torino, 23 luglio 1982

RINGRAZIAMENTI

Mario Verità ringrazia tutti quanti hanno partecipato al grande dolore per la perdita della sua adorata **MARINA**.

— Torino, 23 luglio 1982.

ANNIVERSARI

[redacted]

Wanda Steinleitner

Il fratello e famiglia [redacted] immutato [redacted] letto la ricordano [redacted] quanti [redacted] conobbero e le vollero bene. S. Messa 22 ottobre 1982 ore 18, parrocchia San Giorgio, via Barrili, Torino.

[redacted] **22 luglio** [redacted]

Giuseppe Cattano

Immutato doloroso rimpianto. Una preghiera.

1981 [redacted]

geom. Antonio [redacted]

Nel nostro cuore sempre.

1981 [redacted]

Ing. Mario [redacted]

Suo ricordo sempre vivo nei [redacted] di quanti lo hanno stimato ed amato. S. Messa sabato 24 luglio 18.30, chiesa S. Cuore di Gesù, via Nizza.

1980 [redacted]

[redacted] Oreste Croce

Nel ricordo luminoso, moglie e congiunti pregano. S. Messa sabato ore 10 Istituto Colle Bianco

DOVE ANDIAMO DOMENICA?

● Proviamo... Monforte
● C'è la fiera dell'urlo

«Vuoi [illegible] hai un buon motivo [illegible]. E allora [illegible] con noi, avrai [illegible] e com[illegible] – Con questo slogan Monforte lancia la [illegible] ormai [illegible] manifestazione. Chi batterà il record di [illegible] che l'anno [illegible] soglia [illegible] decibel?

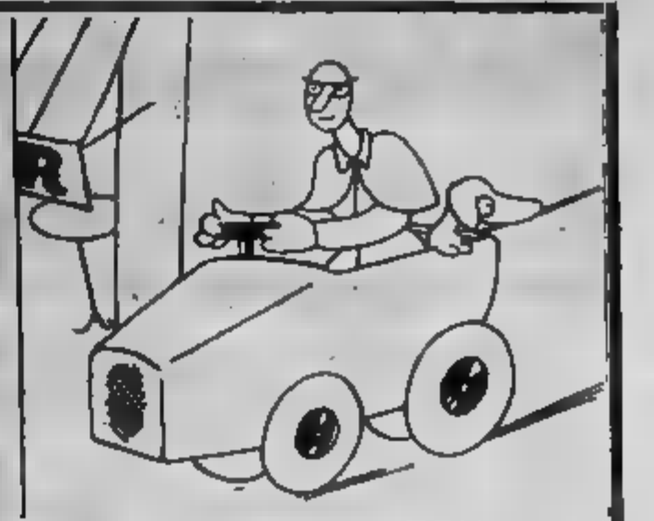

Per gioia, per rabbia o per dolore tutto, purché detto con alte strida

MONFORTE — «*Vuoi forse dire di non avere oggi un buon motivo per urlare? Vieni a Monforte, grida e liberati.. Avrai applausi e comprensione*». Con questo slogan la Pro Monfort invita anche quest'anno a partecipare domenica 25 luglio [illegible] «Sagra dell'urlo», [illegible] delle più originali manifestazioni italiane.

Giunta [illegible] sua quinta edizione, ha visto [illegible] notorietà [illegible] importanza di anno in anno. L'intensità dell'urlo viene misurata [illegible] appositi strumenti. Chi urlerà più forte e più a lungo avrà la palma della vittoria.

[illegible] record della sagra appartiene attualmente a una casalinga [illegible] Monforte, [illegible] Conterno, di 35 anni, che nel 1979 sbaragliò il campo degli urlatori con un grido «storico» che raggiunse la soglia [illegible] [illegible] decibel.

«*Le iscrizioni alla gara* — precisa [illegible] degli organizzatori. Adolfo Ivaldi — *si ricevono* [illegible] *sul posto il giorno stesso della manifestazione che avrà inizio* [illegible] *16,30. Ai concorrenti* [illegible] *richiesta una breve motivazione, possibilmente di carattere generale, che giustifichi il proprio urlo. C'è infatti chi urla di gioia,* [illegible] *rabbia o per contestazione o semplicemente per il gusto* [illegible] *urlare,* [illegible] *che non si può sempre farlo liberamente*».

L'invito [illegible] sagra [illegible] rivolto [illegible] Urlatori [illegible] non.

A Monforte domenica si farà festa tutta [illegible] giornata con canti, bande musicali degustando gli «urletti», i dolci squisiti [illegible] sagra accompa[illegible] [illegible] grandi [illegible] Doc di Monforte.

La manifestazione sarà ripresa [illegible] televisioni italiane [illegible] straniere.

Per chi ama i cani

GAMALERO — *Esposizione regionale canina a Gamalero fra Alessandria ed Acqui organizzata — ed è oramai una simpatica tradizione — dalla Pro Loco. E'in programma domenica nello stupendo parco di Villa Biotti* [illegible] *per cani* [illegible] *caccia e levrieri.*

Nel Biellese

[illegible] — *Domani* [illegible] *verrà celebrata la «Giornata dell'emigrante», organizzata* [illegible] *amministrazione comunale con i comuni di Curino, Masserano, Roasio e Villa del Bosco,* [illegible] [illegible] *la «Voce di Brusnengo», il periodico che mantiene i collegamenti con gli emigrati sparsi per il mondo. Alle 11 messa in suffragio per i biellesi che* [illegible] [illegible] *più tornati* [illegible] *patria. Seguiranno il «pranzo dell'emigrante»* [illegible] [illegible] *«pomeriggio danzante».*

Ad Alessandria

MIRABELLO — *Due* [illegible] *unici, «La lezione»* [illegible] *Eugene Jonesco* [illegible] *«La donna nell'armadio»* [illegible] *Ennio Flaiano saranno rappresentati dalla compagnia «Associazione culturale Piemonte» domenica, alle 21,15, in piazza Marconi a Mirabello, nell'ambito di «Piemonte* [illegible] *'82».*

TERRUGGIA — *Importanti appuntamenti con la «Grande festa nel Monferrato», su iniziativa del Teatro Nuovo* [illegible] *Torino* [illegible] [illegible] *comprensorio di Casale. Sabato alle 21,30 nel parco* [illegible] *Villa Poggio* [illegible] *Terruggia è* [illegible] *programma «Antologia* [illegible] *balletti celebri» con la compagnia di danza Teatro Nuovo di Torino.*

CREA — *Domenica sulla piazza del Santuario, alle 17,30, concerto dell'orchestra di archi italiani diretta* [illegible] *Marcello Bianchi.*

VIGNALE — *Alle 21 di* [illegible] [illegible] *Cooperativa danza Piemonte — tra gli interpreti Loredana Furno, Jean-Pierre Martal, Marina Fisso — presenterà «Danze* [illegible] *genti per lune e contrade»* [illegible] *musiche* [illegible] *Leone Sinigaglia e coreografie di Roberto Fascilla.*

CIGLIONE — *Si festeggia il centenario della filarmonica domenica a Ciglione di Ponzone nell'Acquese: nell'ambito* [illegible] *quidicesima «Festa* [illegible] *Piemonte» il Comune* [illegible] *organizzato i festeggiamenti* [illegible] *la partecipazione* [illegible] *bande* [illegible] *Acqui, Rivalta Bormida e* [illegible] *diciotto delegazioni di bande piemontesi.*

I festeggiamenti prendono il via sabato alle 21 [illegible] [illegible] *concerto della filarmonica locale; domenica alle 10 sfilata di tutte le bande, scoprimento* [illegible] [illegible] *lapide a ricordo del centenario, celebrazione* [illegible] [illegible] *messa, interventi di alcune autorità della Provincia* [illegible] *della Regione; seguiranno, nel pomeriggio, i concerti di tutte le bande.*

A Novara

VERBANIA — «*Primo palio dei rioni» sabato e* [illegible] *prossimi a Verbania. E' organizzato* [illegible] *«Comitato difesa tradizioni, Piazza e Villa». Vi partecipano «squadre» rappresentative* [illegible] *Fondotoce, Suna, Intra, Pallanza* [illegible] *Trobaso, che gareggeranno sul lago con natanti a pedale. Il programma prevede: sabato sera musica in piazza e «presentazione»* [illegible] *squadre partecipanti.*

Domenica mattina alle 11,30 «Aperitivo musicale» e, con inizio alle 15, la disputa del «Palio», con batterie e finali.

Sia il sabato [illegible] *la domenica funzioneranno servizi* [illegible] *ristorazione e bar.*

Nel Cuneese

[illegible] — *S'inizia, per concludersi alla vigilia* [illegible] *Ferragosto,* [illegible] [illegible] *dell'amicizia italo-francese con varie manifestazioni promosse* [illegible] *Pro Cu*[illegible]

La Valsesia in costume

RIMASCO — *Revival della vecchia Valsesia domenica a Rimasco, sulle sponde di un minuscolo lago, a 900 metri di altitudine: i costumi della vecchia valle verranno ripresentati durante un incontro che vuol riportare in auge le antiche tradizioni locali.*

[illegible] *promuovere l'iniziativa* [illegible] *la Pro Loco, in collaborazio*[illegible] *con l'amministrazione comunale, che per domenica ha riproposto* [illegible] *vecchia usanza: il raduno* [illegible] *costumi valsesiani.*

«Ogni località alpina [illegible] [illegible] del Rosa — *spiega Pier Angelo Antonietti* — fin dai secoli passati si è distinta dalle altre per la diversità di foggia e di colori nei suoi abiti. Il "puncetto" che adorna il costume, [illegible] esempio quadrato, rettangolare, ornamentale, è un motivo di differenziazione tra paese e paese che nei secoli passati aveva costituito addirittura una sorta di campanilismo».

Indossare il costume per la donne valligiane era sempre stato sino alla fine della seconda guerra mondiale [illegible] *contrapposizione ai tempi moderni.*

«Con questa iniziativa — *aggiunge Pier Angelo Antonietti* — non vogliamo solo presentare una sfilata [illegible] [illegible] da, [illegible] unire tutti i costumi dell'alta valle, dal prezioso costume di Fobello, al colorito abito di Carcoforo, all'antico vestito di Alagna».

A Mornese l'asino è protagonista

ALESSANDRIA — «*Benvenuto verrà dato* [illegible] *voi gentil pulzelle e nobili messeri che da lontani borghi quivi* [illegible] *te a rimirar* [illegible] *antico Palio... Verrà aperto nel tardo meriggio allo quinto rismo e tocco della campana. Lo spettator* [illegible] *pochi denari potrà rifocillar le sue stanche membra e con abbondanti libagioni farà* [illegible] *gaiezza et allegria nonché gioia delle nostre borse*».

Così un tempo si [illegible] [illegible] a Mornese il «Palio degli asini». [illegible] manifestazione [illegible] si ripete ancora oggi nel piccolo centro collinare del Monferrato e che si rifà all'antica [illegible] periodica fra conduttori d'asini che erano gli unici mezzi [illegible] trasporto per paesi [illegible] Mornese dove l'asperità dei luoghi rendeva [illegible] i movimenti anche [illegible] cavalli.

Il «Palio degli asini» è in programma domenica. E' organizzato dalla Croce Verde e vuole [illegible] — come sostiene la Pro loco — «*la riscoperta* [illegible] *quadrupede bizzoso* [illegible] *testardo*». Per un giorno, dunque, l'asino [illegible] protagonista suscitando, oltre che ilarità, interesse.

La manifestazione prende il via alle 14 con [illegible] sfilata per le vie del paese [illegible] dame [illegible] cavalieri in antichi costumi. Alle 18 quindi si inizieranno i giochi preliminari fra i rioni per acquisire il diritto [illegible] corsa. Sono anche previste esibizioni della banda e delle majorettes di Occimiano e degli sbandieratori del Palio di Asti. Infine, la corsa degli asini.

Pagina a cura di **Emma Camagna, Luigi De Francisci, Gianni De Matteis, Roberto Eynard**

Dolce, tenera albicocca

PIASCO — Un frutto dal sapore delicato, l'albicocca, torna ad essere protagonista di [illegible] sagra che Piasco, [illegible] porte della Valle Varaita, gli dedica puntualmente ogni [illegible] quasi sul finire [illegible] raccolt.

Oltre che di Piasco, l'albicocca è un prodotto pregiato anche di paesi vicini come Costigliole Saluzzo e Villanovetta [illegible] Verzuolo ma sono stati [illegible] attivi dirigenti [illegible] locale Pro loco a puntare per primi su questo frutto e a dedicargli [illegible] sagra [illegible] ogni anno registra [illegible] crescendo di successo e di iniziative.

Quella che si apre sabato sera [illegible] [illegible] è la [illegible] edizione. [illegible] primo appuntamento è con il complesso [illegible] Castellina Pasi, [illegible] 21,30. Un'ora prima verrà inaugurata la mostra-mercato [illegible] prodotti ortofrutticoli [illegible] vendita di albicocche e ortaggi a prezzi promozionali.

Domenica mattina [illegible] 9 si svolge la Mostra zootecnica della [illegible] Varaita resa possibile dalla collaborazione della Comunità montana [illegible] della Coldiretti. Alle [illegible] spettacolo folcloristico delle «majorettes» e dei gruppi di Pios[illegible] (Torino) [illegible] indossano [illegible] del 1700. Alle 21, invece, [illegible] danzante. La sagra delle albicocche continuerà lunedì sera con la premiazione della mostra fotografica, martedì con i balli e i canti occitani, mercoledì con l'intramontabile [illegible] Martini e si chiuderà giovedì sera con l'orchestra «I langaroli».

Piasco si può raggiungere [illegible] Torino e Saluzzo [illegible] [illegible] Cuneo percorrendo la statale dei Laghi di Avigliana e de[illegible] [illegible] bivio [illegible] Costigliole Saluzzo. La piccola capitale delle albicocche è ad appena due chilometri da Costigliole.

Tuttofeste

A Cuneo

CASTELMAGNO — *Domenica dalle 11 alle 14 si potrà assistere in località «Tana* [illegible] *Marmota» a 1800 metri* [illegible] *quota,* [illegible] *pressi del celebre santuario alpino, all'arrivo delle centinaia di concorrenti della 10ª edizione della marcia alpina «La Chaminado». L'Associazione autonoma panificatori di Cuneo offrirà a tutti polenta e salsiccia. Portarsi però il piatto. (Castelmagno, a 38 km da Cuneo, è al culmine della Valle Grana. La manifestazione è patrocinata da La Stampa e dalla Fiat Trattori).*

[illegible] PIEMONTE — *Appuntamento del Cai di Cuneo domattina alle 8,15 sul piazzale* [illegible] *Quota 1400 per* [illegible] *visita gui*[illegible] [illegible] *alla scoperta della flora* [illegible] *della fauna alpine della zona. Il rientro è previsto per le ore 18. Pranzo al sacco.*

DRONERO — *Due appuntamenti* [illegible] [illegible] *ballo liscio* [illegible] *l'orchestra «La Ghenga» domani* [illegible] *domenica sera alle 21* [illegible] *piazza Marconi. Ingresso gratuito. Sarà anche possibile ammirare negli appositi stands l'artigianato della Valle Maira.*

[illegible] *(30 km da Mondovì) — Invito ai turisti per il «Concerto bandistico della Filarmonica Villanovese» in programma domenica alle 21 sulla piazza* [illegible] *paese.*

[illegible] — *Concerto alle 21 di domenica per flauto* [illegible] *clavicembalo con i maestri Pieter* [illegible] *Sconfield per le «Proposte culturali dell'Alta Langa». (Il paese* [illegible] *50 km da Cuneo* [illegible] [illegible] *quindicina* [illegible] *Ceva per chi utilizza l'autostrada Torino-Savona).*

MONDOVI' — *Domenica terza giornata* [illegible] [illegible] *Concorso nazionale di chitarra «G.B. Ansaldi» organizzata dall'Associazione «Amici di Piazza», il borgo che ospita la manifestazione musicale.*

PRATO NEVOSO — *Domenica raduno di fuoristrada sul piazzale Prel alle 9 con un interessante itinerario preparato dalla Pro Loco. (Prato* [illegible] [illegible] *frazione di Frabosa Soprana e* [illegible] *può raggiungere da Mondovì).*

CARAGLIO — *E' il capoluogo della Valle Grana,* [illegible] *12 km da Cuneo. Domenica giornata conclusiva della mostra-mercato «Su e giù dar 'd piassetta»* [illegible] *esposizione dalle* [illegible] *per* [illegible] *vie della cittadina di oggetti usati, antiquariato, artigianato.* [illegible] [illegible] *spettacoli popolari organizzati dal Comitato promotore.*

Dialetto ligure tempo di revival (pure in cassette)

Un vocabolario, una monumentale bibliografia e il ventimigliese col metodo Linguaphone...

SAVONA — In tutta la regione si sta rivalutando e riscoprendo il nostro dialetto. Le iniziative sono numerose (sin troppe, secondo alcuni) ed alcune anche di grande interesse. Tra breve uscirà il primo volume del vocabolario del dialetto ligure che avrà per soggetto la nomenclatura degli uccelli. «*Tra gli amici che si sono impegnati in questo lavoro* — dice il prof. Francesco Gallea, presidente della consulta ligure — *non possiamo ricordare la collaborazione prestata dal compianto prof. Hugo Plomteux che è stato un vero amico della nostra terra*».

Un altro lavoro di certosina ricerca e di grande valore culturale è stato realizzato dall'associazione genovese «A Compagna».

«*Dopo anni di pazienti ricerche ed un attento lavoro di schedatura condotto da Lorenzo Coveri, Giulia Petracco Siccardi e William Piastra, è stata redatta una monumentale bibliografia dialettale ligure* — *in cui si trovano le indicazioni bibliografiche di tutte le opere dialettali generali, testi antichi e moderni, canzoni, concorsi, almanacchi, testi teatrali, statuti, fiabe, leggende, proverbi ed altro. E' un lavoro fondamentale ed un insostituibile punto di partenza per ogni iniziativa di studio e ricerca*».

Un certo interesse ricoprono anche gli esperimenti dell'inserimento del dialetto come attività integrativa nella scuola dell'obbligo. «*Tale inserimento* — afferma il presidente della consulta — *si è sviluppato con risultati e metodologie dissimili, in alcune scuole dei distretti liguri. Ventimiglia, ad esempio, è stata elaborata una grammatica di notevole interesse didattico "Imparamu u ventimigliusu" di Villa e Azzaretti con cassette in Linguaphone*».

A queste tre iniziative si aggiungono altri segni di vitalità come quell'azione capillare svolta da più parti che tende a rivitalizzare il patrimonio linguistico, a dar spazio alla voce degli umili e di tutti coloro che vedono nel dialetto una vera e propria lingua ricca di espressioni e di una forza rappresentativa ed umana fondamentale.

«*In questo contesto* — osserva Gallea — *rientrano alcune fortunate rubriche televisive e radiofoniche di i concorsi e le rassegne di poesia*..

n. si.

Un mare di meduse mette in fuga bagnanti a Imperia

Da qualche giorno le acque del capoluogo e del Dianese sono state invase da fittissimi banchi - I rimedi contro le «bruciature»

IMPERIA — *Invasione di meduse, da qualche giorno, lungo le coste di Imperia e del Dianese. Il fenomeno sta assumendo proporzioni notevoli: centinaia di bagnanti sono stati «ustionati» dalle ventose di questi bellissimi, ma pericolosi invertebrati.* «L'incremento di numero delle meduse — *dice il prof. Enrico Tortonese, studioso della fauna ittica e di sooprofilassi di Genova* — varia a seconda degli anni senza che ne sappia bene il motivo. A volte si verificano vere e proprie invasioni e questi organismi si spostano in banchi densissimi».

Le meduse sono insieme di cellule natanti con deboli facoltà di movimento: le loro «pulsazioni» producono sensibili variazioni di posizione, le correnti marine provvedono a trascinarle da una località all'altra. «E' uno spostamento passivo — *spiega Tortonese* — si di plancton che è nell'acqua. Se questo è presente in forti quantità, pare che anche la loro riproduzione si accleri. Le cellule urticanti sono un mezzo di difesa e di offesa. Nei giorni scorsi — *prosegue* — alcuni pescatori ci hanno portato degli sgombri il cui intestino era pieno di una sostanza violacea, con dei resti gelatinosi di meduse».

La grandezza degli «ombrelli marini» segnalati nell'Imperiese, varia dai 7-8 cm, ai 20 e più. «Ce ne sono infinite varietà — *dice Tortonese* — per sapere quale specie stia infestando il capoluogo ligure, bisognerebbe che chi ha catturata qualcuna ce la portasse viva in acqua di mare, cui sia stata aggiunta della formalina in soluzione al 10 per cento».

Sulle spiagge, i «colpiti» dalle meduse, aumentano ogni giorno. Quale il rimedio contro queste «bruciature»? Dice il dr. Roberto D'Este, della farmacia Gibelli di Imperia: «Ci sono efficaci instamnici, in pomata che da prendere per bocca. L'ammoniaca dà ottimi risultati, ma occorrerebbe averla a portata di mano e usarla immediatamente dopo l'urticazione. Pochi minuti dopo non serve più a niente». *Il prurito può essere forte e durare parecchi giorni.*

I bambini, a *Imperia, si divertono a «catturare» le meduse con i secchielli: è gioco nuovo, poco gradito dalle madri. Altri invece hanno rinunciato a fare il bagno o si avventurano in acqua con estrema cautela.*

Rocca

Arriva la peste americana api in pericolo nel Pavese

VOGHERA — *(e. g.)* Gli allevamenti di api nel Vogherese sono minacciati dalla peste americana, una malattia che colpisce questi insetti e che è molto contagiosa. Per il momento viene segnalato un solo focolaio dell'infezione, nel Comune di Torrazza Coste. La peste americana si è manifestata in un allevamento in località Nebbiolo di proprietà di Luigi Buttafava, infestando alveari su diciotto.

Sono state distrutte le famiglie di api contagiate, e si è provveduto ad adottare altre misure profilattiche per scongiurare la della malattia. E' stata informata anche l'Usl di Voghera che ha incaricato i veterinari comunali di tenere sotto controllo gli allevamenti di tutto il territorio.

Il focolaio di Torrazza Coste sta comunque regredendo, per cui l'allarme dovrebbe ben presto rientrare. La presenza della peste americana è stata accertata al laboratorio apicolo dell'Università di Milano che ha eseguito le analisi sulle api colpite dalla malattia.

Passeggiata sotto le stelle domenica a Celle

SAVONA — *(n.si.)* Le minate sono sempre di moda: sia d'inverno che primavera che durante l'estate. Solo che cambiano le ore: in pieno giorno nelle stagioni intermedie, sera nel periodo del gran caldo. E così domenica, a Celle Ligure, si svolgerà la prima «passeggiata sotto le stelle», una camminata notturna, non competitiva, di 6 km. che porterà i partecipanti dal mare alle alture cellasche e quindi ancora alla spiaggia.

La partenza verrà data alle 20,30 dalla palestra delle le elementari mentre l'arrivo è previsto al pennello della passeggiata. Tempo massimo accordato ai camminatori per completare la passeggiata, due ore. Tanti i premi al palio, che andranno al gruppo più numeroso, ai gruppi più stravaganti, ai più giovani, al più ed a quelli provenienti da più lontano. All'arrivo i partecipanti troveranno fornitissimi stand gastronomici.

A Bormida, un comune dell'entroterra savonese, si svolgerà invece, domenica, la 2ª Festa delle Castagne secche che saranno offerte a tutti i partecipanti nelle loro più diverse preparazioni. In particolare si prevede fortissima richiesta di castagne che costituiscono autentica specialità

Giarole — Dal 24 al 27 luglio serate danzanti a Giarole per la festa di San Giorgio; domenica torneo di calcio per squadre giovanili.

Fiocco rosa alle cantine di Fara con il Rosato e la «Bonarda brut»

I due nuovi vini ottenuti dai vitigni locali - Poco tannino e bassa gradazione - La «Sociale» raccoglie 854 vignaiuoli dei colli novaresi

FARA NOVARESE — *Fiocco rosa alle Cantine sociali di Fara. Il complesso enologico che raggruppa gli 854 vignaiuoli dei colli novaresi: nati due tipi di vino destinati a invadere il mercato nazionale ed estero: il* «Rosato» e *la* «Bonarda Brut». «Sono state le richieste dei consumatori a farci i "fratellini" — *Gaspare Mensi, direttore della cantina* —. Da qualche tempo in qua è in atto un processo involutivo. Infatti rispetto al passato vi è un minore interesse dei ceti giovani verso il vino e in contrasto maggiore propensione alle bibite».

I «gemelli», come stati subito ribattezzati, hanno appunto il compito di contrastare l'avanzata di queste bevande che stanno riscontrando così tanto favore da parte del pubblico meno anziano. «Sono prodotti ottenuti tutti gli altri dal vitigno Bonarda e con un gusto particolare tra i più vivaci — *aggiunge Gaspare Mensi* —. Un'altra caratteristica è rappresentata dalla minore presenza di tannino e una gradazione alcolica: dieci gradi e mezzo per il in più per il Brut».

Sulla genuinità non si discute: il Rosato lo si ottiene dal mosto ed è fatto fermentare in «goccia d'uva» a temperature basse, mentre il Brut viene ulteriormente spumantizzato. «Mentre il primo rappresenta una novità per il momento in parte circoscritta, *"Bonarda Brut"* verrà lanciata sul mercato come ideale accompagnamento per le occasioni più svariate».

«E' infatti — *aggiunge il direttore delle Cantine* — gradevole assaggiarlo aperitivo invece dell'attuale analcolico colorato, oppure servirlo come spumante».

Il costo di una bottiglia di Rosato si aggirerà sulle 1000 lire, mentre il prezzo del Brut sarà contenuto attorno alle 3500 lire.

La serie vinicola dei colli novaresi si è così arricchita di due nuovi prodotti che vanno ad affiancarsi ai rossi Fara, Caramino, Bonarda e Spanna e al bianco Barengo, una gamma che fa della Sociale la cantina di maggior prestigio della provincia. Attualmente 70 mila quintali di uva raccolti si ottengono circa 50 mila litri di vino. Negli ultimi due produzione è stata eccellente (alcuni incontentabili vignaiuoli l'hanno però considerata «eccessiva») e si presume che anche l'82 sarà discreto.

«E' troppo presto per fare previsioni — *commenta Mensi* — siamo solo a luglio e la verrà effettuata fra due mesi. Da adesso a settembre la situazione può mutare radicalmente. Le prospettive comunque confortanti: di muffa vi è l'ombra e la peronospera non ha intaccato i vitigni. Tocchiamo ferro che nulla comprometta in questo periodo la maturazione degli acini».

Roberto Eynard

Luino ha invitato Pertini al 100 anni della stazione

LUINO — *(a. c.)* Il sindaco, Vittorio Minelli, ha invitato il presidente della Repubblica, Sandro Pertini, a presenziare a settembre prossimo alle manifestazioni che si svolgeranno, a Luino, per il 1° centenario di quella stazione ferroviaria internazionale.

Ricordato che la stazione luinese fu la prima struttura del territorio italiano sulla linea ferroviaria di collegamento tra il Nord Europa e il Mediterraneo, il sindaco conclude così l'invito a Pertini: «L'ambita e prestigiosa sua presenza sarebbe il più significativo riconoscimento della saggezza e lungimiranza con la quale hanno operato i politici e i tecnici del secolo scorso».

Giuseppe Poggio presidente al Rotary Club

ALESSANDRIA — *(e. c.)* Il dottor Giuseppe Poggio di Alessandria è il nuovo presidente del Rotary Club, succede all'industriale Nini Paglieri — lui pure è industriale — e resterà in carica un anno. La cerimonia del passaggio delle consegne è avvenuta durante un conviviale, presenti il past governor, avvocato Piola e i past presidenti Canessa e Schenone.

Il neo presidente, dopo aver raccomandato la massima attenzione per il Rotaract che accoglie i soci del domani, ha annunciato che verrà istituita la «della probità» per i cittadini meritevoli, i quali figurano il medico prof. Ferruccio Ravazzoni e l'avvocato Carlo noti alessandrini scomparsi.

● LIGURE *(g. c.)* — I carabinieri, in a ordine di dalla procura della Repubblica di Alessandria, hanno Rocchino Cocozza, 17 anni, residente a Cassano Spinola. E' responsabile della rapina di 42.500 lire a Claudio Barison.

notizie dalle aziende

La CO.R.AL.CO. all'avanguardia nell'allevamento dei conigli

I conigli consumati in Italia vengono, per la maggior parte, importati Paesi La produzione interna soffre delle scelte e privilegiare altri dell'allevamento, generando una situazione cui, se si desidera gustare carne di coniglio nostrano, ci si scontra necessariamente di realtà di un prezzo elevato. E quindi il coniglio rientra nell'ambito delle carni «alternative», non si può dire altrettanto suo prezzo. Per di cose è necessario procedere verso concezione dell'allevamento del coniglio che si basi su criteri nuovi, che coinvolgano non soltanto il mento della produzione, anche quello, non meno importante, distribuzione.

Su questa linea si sta muovendo da alcuni anni la cooperativa regionale degli allevatori di conigli di (CO.R.AL.CO. Scrl). Costituitasi nel 1975 la CO.R.AL.CO. può oggi contare sulla di 34 soci, in maggioranza coltivatori diretti; associatisi in cooperativa agricola sulla base della comune convinzione che esista vasto spazio per lo sviluppo del mercato coniglio da carne; dato, questo, avvalorato dalla certezza di poter fornire un utile e valido servizio alla collettività.

L'accrescimento delle strutture alla raccolta, trasformazione, conservazione e commercializzazione del prodotto; la di nuovi impianti, l'acquisto collettivo di macchinari la conduzione singoli allevamenti; l'assistenza tecnica amministrativa centralizzata: costituiscono l'insieme compiti che la CO.R.AL.CO. è riproposta di assolvere. Questi compiti soddisfano a quello che è degli obiettivi primari della cooperativa. La realizzazione di un apparato che gestisca direttamente il processo di lavorazione nella sua todall'allevamento, alla trasformazione, sino al momento della distribuzione. La situazione, così delineata, dà la possdi contenere il prezzo del prodotto entro limiti adeguati alle esigenze dei consumatori.

Elemento essenziale all'interno di questo progetto gli impianti di macellazione: entro il dicembre del 1982 si prevede di poter è via al funzionamento dell'impianto, sfruttando così appieno le potenzialità produttive della cooperativa. Sarà proprio il macello a permettere la soppressione degli onerosi passaggi che separano la fase produttiva momento del consumo. Intervenendo in questo senso, grazie anche all'appoggio finanziario operato dalla Regione Piemonte, realizzerà uno degli scopi principali che animano l'attività CO. R.AL.CO.: rendere un servizio efficiente ai cittadini introducendo in modo ampio adeguato l'utilizzo della carne del coniglio, ovviando soprattutto alla barriera economica ha sinora tagliato fuori questo prodotto dalle abitudini alimentari dei consumatori.

La CO.R.AL.CO. si propone inoltre di fornire, per propri soci e delle proprie strutture, una consulenza ed un appoggio competenti per tutti coloro che di coniglicoltura vogliano occuparsi. Ma soprattutto auspica l'adesione di nuovi allevatori, al fine di rafforzare una struttura destinata ad acquisire, in un breve lasso di tempo, un ruolo importante nell'ambito del mercato delle carni alternative. A contraddistinguere questo ruolo sarà la del marchio «Coniglio Piemonte» a garanzia della genuinità del prodotto e testimonianza della provenienza del coniglio dagli CO.R.AL.CO.

Salone de LA STAMPA
Libreria Concessionaria dell'Istituto Poligrafico e Zecca dello Stato
Via Roma, 80 - Telefono 517.959

Oggi e domani

CONCERTI - FILM - CONFERENZE - DIBATTITI

ALESSANDRIA

ALESSANDRIA — Concerto di musica leggera con Mino Reitano al Palazzetto Sport. E' uno degli appuntamenti della festa dell'Unità.

● Domani (sabato) al giardino d'estate (sede Avis) si sarà tappa del concorso «Miss Radio Club Montecarlo». Le belle ragazze saranno presentate da Paolo Poli.

MORBELLO — Passeggiata a cavallo e rosticciata all'aperto domani per gli amanti serata e poesie mimate.

ACQUI TERME — Si inaugura domani alle 21,30, sala liceo classico «Saracco» in Bagni, antologica Mario Sironi. Sarà presente figlia dell'artista. La mostra resterà aperta sino al settembre.

● Da domani primo agosto, nel salone «Nuove Terme» in XX Settembre, personale del pittore Antonio Pesce di Molare.

Per la rassegna all'aperto proposta circolo «Punto 16», nel parco del Castello Paleologi un'altra serata dedicata al rock. Domani, «Bob Marley live».

CASSINE — Nella chiesa S. Francesco è aperta sino 30 luglio la mostra «Cassine e il suo territorio nei pastelli di Walter Grassi». Il ricavato sarà devoluto alle opere delle di S. Francesco e S. Giacomo.

NOVI — Nel teatro comunale «Romualdo Marenco», in via Nicolò Girardengo, mostra di opere in legno scultore Gigi Beltrami; rimarrà aperta sino domenica (orario 16,30-23).

ARQUATA SCRIVIA — Fino a domenica, «Festa dell'Unità». Presenta mostre permanenti dedicate alla crisi industriale della Valle Scrivia, alla politica della casa, ai problemi energetici.

ASTI

ASTI — Prosegue nel parco delle ex ferriere Ercole la rassegna all'aperto «Cinema cinema» organizzata dall'assessorato Cultura Comune. Sessanta i film programmazione sino al 29 agosto.

CASTELNUOVO DON BOSCO — Domani sera (sabato) alle 21 piazza Bosco, per rassegna «Un'estate musica e teatro», la «Compagnia del cantambanchi» presenta «Oltre frontiera, in ca di avventura».

MOMBARUZZO — Domani sera giovani nti (dai 6 ai 18 anni).

MONCALVO — «Festa dell'Unità» da a domenica piazza Carlo Alberto. comincia alle 21,30 con un concerto del «Gabbiano blu». Seguirà la classica cena di mezzanotte.

ARAMENGO — «Egitto: cinquemila di è il titolo mostra foto, disegni, p sezioni monumenti che si tiene nel del palazzo comunale. Rimarrà aperta sino luglio.

CUNEO

CUNEO — Nuovo appuntamento con «Luglio in piazza». Stasera in piazza Boves, spettacolo del gruppo folcloristico rumeno «Ciocirlia». L'ingresso è gratuito.

● Domani alle 21, al Parco Monviso, incontro-dibattito organizzato sezioni pci Cuneo con l'intervento sindaco Torino, Diego Novelli.

MONDOVI' — Prende il via oggi il concorso nazionale chitarra classica «G. B. Ansaldi», organizzato dagli «Amici Piazza». Alle 21, chiesa della Missione, il primo concerto duo Elena Casoli - Roberto Pinciroli. Domani prove saggi del serata concerti chitarra nelle chie di Vicoforte, San Grato, Roburent, Ormea, Lurisia, Fontane Murazzano. Domenica, sala Ghislieri, concerto premiazione dei vincitori.

NOVARA

VERBANIA — E' aperta sino al 25 luglio, parco del Kursaal, «Quarta to dell'artigianato dell'Alto Novare- ingresso gratuito. Orario 16,30-23 (domenica 10-12 16-23,30).

● Musica jazz stasera sul lungolago Pallanza per «Ghiaccia - d'estate». Alle 20,30 Terranno concerto il «Michel Petrucciani Trio» e la «Sax Machine» di Bruno Biriaco.

● Domani alle 21,15 per gli spettacoli ciclo estivo, parco di Villa Remigio a Pallanza, compagnia «Cooperativa Attori e Tecnici» presenta per regia Attilio Corsini «Il di Della Casa».

Continua sino a mese alla Galleria di Garibaldi 30, per il ciclo «Maestri dell'Astrattismo italiano», la mostra opere Melotti, Reggiani, e Veronesi.

O SESIA — Rassegna cinematografica dedicata comici italiani degli Anni 80 nella sala della Casa del Popolo. Stasera alle 21 sarà proiettato «Yuppi Du» Adriano Celentano. Domani due proiezioni alle 20 alle 22: «Ecce bombo» di Nanny Moretti «Saxophone» Renato Pozzetto.

VERCELLI

VERCELLI — Domani sera (ore 21,45) in piazza Mazzini, per il «Festa dell'Avanti!», del soprano Marilena Bassignana. pianista Pisani.

BIANZE' — Domani sera alle 21,30, locali Società bocciofila Fulgor, la compagnia «Armando Niemen» presenterà uno spettacolo di burattini.

VARALLO — Oggi pomeriggio ore 18 concerto banda musicale cittadina. E' il primo degli otto incontri musicali dell'Estate Varallese.

SAGLIANO MICCA — La banda musicale cittadina festeggia domani i 130 anni attività con una cerimonia in municipio (ore 18). Domenica, l'omaggio di due consorelle: la banda di Santhià e «Verdi» di Biella.

ANDORNO MICCA — Per il «Ferragosto Andornese» stasera balla con i baroni del tiscio».

I cinema in Piemonte

ALESSANDRIA

AMBRA: (drammatico).
E: 2001, spazio (fantascienza).
CORSO: (commedia).
MODERNO: Codice d'onore (drammatico).

ACQUI

GARIBALDI: Coraggio, scappiamo (comico).

Pari dispari (comico).
VITTORIA: 007, la spia che mi amava (avventuroso).

GAVI

IL FORTE: Il gatto il canarino (giallo).

NOVI LIGURE

Il pianeta terrore (fantascienza).

LUX: Stripes - plotone di evitati (comico).
L'onorevole con l'amante sexy (commedia sexy).
TORRIELLI: Pierino medico Saub (comico).

SCRIVIA
porno sexy femme (sexy).

TORTONA

Possession (drammatico).

VALENZA

NUOVO ITALIA: Nell'anno Signore (commedia).
SOCIALE: non pervenuto.

VOGHERA

L'esorcista (drammatico).
Perché con l'amore?

ASTI

LUX: Oh, le (1981, comico).
: chiuso.
SPLENDOR: Lovely sexual baby (1981, erotico).
VITTORIA: chiuso per ferie.
PARCO ERCOLE (ore 22): **La di Nashville,** Apted (musicale).

CANELLI

BALBO: Le facce della morte (orrore).
D'ORO: chiuso per ferie.

MONCALVO

NUOVO: riposo.

NIZZA

: riposo.
chiuso per ferie.
SOCIALE: riposo.
riposo.

SAN DAMIANO

LUX: riposo.
: riposo.
CRISTALLO: riposo.

BIELLA

APOLLO: Giarrettiera tutta matta (erotico, viet. minori 18 anni).
Laguna blu (avventuroso-sentimentale).

ANDORNO MICCA

FERRAGOSTO «I baroni lisciо».

BORGOSESIA

LUX: Il tango gelosia (commedia).
TEATRO SOCIALE: Lo (commedia).

COGGIOLA

: Poliziotto solitudine rabbia (poliziesco).

COSSATO

PRIMAVERA: La novizia (erotico, viet. minori 18 anni).

SERRAVALLE

CORSO: Scanners (orrore).

VARALLO

PALAZZO CIVICO PARCO XXV APRILE: «Manifestazione Unicef». 4ª edizione della «Valsesia per il fanciullo».

CUNEO

CORSO: Il volto dei potenti, Jane Fonda.
Un mercoledì leoni.
ITALIA: vergine (1980, erotico).

ALBA

EDEN: chiuso per ferie.

ALLODI: I fichissimi.

DALMAZZO

MODERNO: riposo.

BOVES

riposo.

chiuso per ferie.
POLITEAMA: Tre tigri contro tre tigri.
VITTORIA: miei.

LIMONE PIEMONTE

LUX: Il marchese Grillo, Sordi.

MONDOVI'

ITALIA: U-Boat 96.

ORMEA

riposo.

ROBILANTESE: riposo.

SAVIGLIANO

riposo.

VERZUOLO

O: riposo.

NOVARA

ELDORADO: Animal house.
EXCELSIOR: La collegiale.
BROLETTO (all'aperto): **Il bambino e il grande cacciatore.**

ARONA

LUX: I vicini di casa.

BORGOMANERO

NUOVO: Diritto di cronaca.
MODERNO: Fico d'India.

TRECATE

VITTORIA: Delitto al ristorante cinese.

VERBANIA

APOLLO: moglie in bianco, l'amante pepe.
SOCIALE (Intra): I fichissimi.

10, con Bo Derek.
CIVICO: chiuso.
NUOVO ITALIA: chiuso per ferie.
Il casinista, con P. Franco (comico).
VERDI: chiuso per ferie.
VIOTTI: Il cacciatore, con De Niro (drammatico-guerra).

GATTINARA

ITALIA: mini slip (porno).

L' UNICO DIESEL 1600 CHE SUPERA I 150 Km/h.

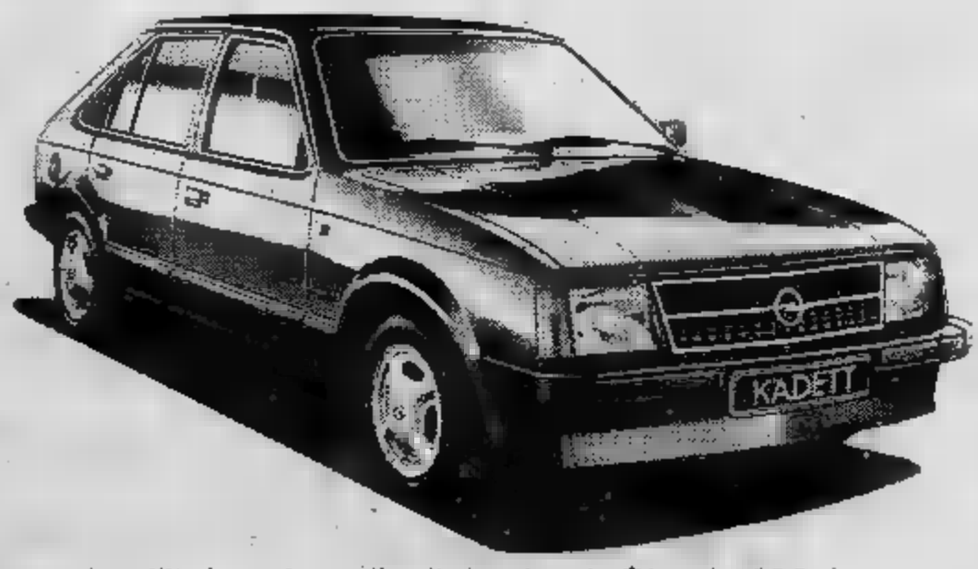

La cilindrata è quella di un piccolo Diesel: 1600 cc.
Le sue prestazioni sono le migliori in assoluto nella sua categoria: oltre 150 Km/h, 19,6 Km con un litro di gasolio a 90 all'ora, da 0 a 100 Km/h in 15,2 secondi.
Opel Kadett Diesel 1600. Scattante come una benzina, ha dato su strada prestazioni superiori alle sue più qualificate concorrenti.
Opel Kadett Diesel 1600: piccolo Diesel, qualità eccezionali.
Prezzi a partire da Lire 7.520.000 + IVA.

OPEL KADETT DIESEL 1600 «.

A MASSA IL 31 LUGLIO

Il mercatino dei nonni

E' diventato tradizionale perché ormai vengono espositori da ogni parte della Toscana. Si tiene in piazza Mercurio a Massa e si chiama «Mercatino robe dei nonni». Chi trova in casa oggetti di ogni tipo, vecchi, antichi, di quelli appunto che usavano i nonni, può prendere parte al mercato. Ci sono i «banchetti» approntati dalla associazione commercianti di Massa, che del «mercatino» ha avuto l'idea, e le trattative sono simpatiche e divertenti.

Ora il «mercatino» prossimo è programmato per il 31 luglio. Questa edizione però è ricca di novità, perché gli espositori potranno partecipare anche alla edizione che si effettuerà domenica 1 agosto (alle ore 17) in via Colombo a Marina di Massa. Così il «mercatino» nato quasi in famiglia, si allarga ai villeggianti: qualcuno porta sempre con sé «robe dei nonni...».

TORRE DEL LAGO: UN FESTIVAL CHE NASCE TRA INFINITE POLEMICHE

Questo Puccini costa troppo

Dicono che costa troppo, che dal 1983 in poi dovrà essere fatto ogni due anni. Era sempre stato il «Festival» più simpatico, ben visto, frequentato e ammirato d'Italia e sta trasformandosi in un carrozzone senza dove i milioni vengono inghiottiti come fossero noccioline.

Parliamo del «Festival Pucciniano» che ha una lunga storia, quasi cinquantennale (siamo vicini infatti al mezzo secolo) e una tradizione bellissima e che in tre gestioni solamente — quelle passate da un comitato di appassionati ad un comitato politico — ha perduto di credibilità e di classe.

Da due anni a dirigere il festival c'è Silvano Bussotti, che è sempre stato un «nemico» della musica pucciniana. In due anni sono state raggiunte cifre da miliardi. Eppure il «festival» era sempre stato fatto, con i più grandi artisti del mondo, con tenori e soprano giunti da ogni dove, con orchestre ricche di organici degni della «Scala».

Ora siamo alla «crisi». Fioriscono le polemiche, nascono battaglie politiche, c'è il pericolo che il «festival» non si faccia neppure. In programma due opere solamente: «Turandot» e «Bohème» e «Il Trittico» presentato in forma orchestrale, per studiosi. Nessun grande nome in cartellone, solamente grande movimento per l'allestimento scenico di «Turandot» affidato da Bussotti ai «carristi» del carnevale.

Ma la direzione artistica del «festival» dice che i finanziamenti sono pochi. Con quello che si spende oggi, il «festival» dovrebbe addirittura un suo «teatro stabile» così come era nei desideri di Guido Marotti, l'amico di Puccini e primo fautore del «Puccineum» che, a quei tempi (1955) si faceva con pochi milioni e che nessuno volle. Marotti — 90 anni ma sempre arzillo e vivace e polemico — dice che «vogliono assassinare Puccini e proprio dove riposa».

Perché la politica c'è entrata, ma c'è entrata di brutto: per una ripicca polemica. Quello che è peggio è che i partiti, come al solito, non hanno saputo scegliere bene ed hanno alla direzione organizzativa del «festival» dei signori che il mondo della lirica lo conoscono per sentito dire. Così si è ripiegato su Bussotti il quale ha intenzioni di oscurare Menotti con Spoleto, imbastendo una serie di innovazioni che hanno fatto lievitare il bilancio 500 milioni iniziali fino al miliardo e 300 milioni che, a quanto sembra, occorrono adesso.

Questa è la storia del «Festival Pucciniano» di Torre del Lago che dovrebbe iniziare giovedì 29 luglio, proprio «Turandot» ma che non sappiamo ancora se prenderà il «via».

LUNI

E ora teatro dopo Gerry Mulligan

Chiuso il festival del jazz un superbo Gerry Mulligan, si apre all'anfiteatro di Luni la stagione teatrale giunta quest'anno alla quindicesima edizione. L'esordio è stato giovedì con lo spettacolo «Brasil Tropical», una festa di musiche e di fantastici costumi originali del Carnevale di Rio.

«Brasil Tropical» è un complesso creato da Elvaldo Domingos Camos, a Salvador, capitale dello Stato di Bahia, nel Brasile orientale. Arte popolare, gioiosa e sfavillante che è poi il risultato di una fusione di elementi dell'America del Sud, dell'Africa e dell'Europa.

La bravura degli interpreti non è in discussione, le musiche sono contagiose, le ballerine bellissime. Nell'anfiteatro di Luni «Brasil Tropical» ha fatto un effetto strano. Sabato passiamo invece al balletto classico con Liliana Cosi e Marinel Stefanescu che presenteranno «Coppelia», «La Colomba» e «La Patetica».

Giovedì luglio sarà di scena la «Bottega del caffè» di Goldoni per la regia di Giancarlo Sbragia, con Vittorio Carpioli e Riccardo Cucciolla. Mar- agosto, sarà la volta del teatro romano con «Anfitrione» di Plauto, regia di Marco Parodi, con Andrea Giordana e Giancarlo Zanetti. Sempre per il teatro, giovedì agosto «Le allegre comari di Windsor» di Shakespeare, con Bianca Toccafondi e Carlo Hinterman.

MASSA

Concerto a Palazzo Ducale

Nel cortile seicentesco del Palazzo Ducale, in piazza Aranci a Massa, appuntamento per gli amanti della musica polifonica che domani sera potranno ascoltare tre corali

Il concerto — perché si tratta vero e proprio concerto — è programmato per le ore 21,15 e la serata verrà aperta dalla corale Gunaikeia Korodis di Atene, coro femminile di 60 coriste che hanno entusiasmato l'uditorio nel corso delle prove.

Seguirà il corso del conservatorio di musica de Il Cairo e questa una autentica novità, anche perché polifonia interessante quella di questo complesso formato da 80 elementi tra voci maschili e femminili.

Chiuderà il concerto la corale «Piero Alessandro Guglielmi» di Massa, recente vincitrice di concorso nazionale e forte di 60 elementi sorretti da una scuola gregoriana. L'ingresso è gratuito.

Cinema dancing ritrovi

FORTE DEI

Caravella — Tutte le sere Gino Paoli: al piano bar Luciano Fineschi.
Capannina Franceschi — Si balla con l'orchestra di Ivana Spagna.

Bussola — Discoteca - Cabaret con Walter Chiari.
Bussolotto — Al piano bar Francesco Avagnone.

LIDO DI CAMAIORE

Bussoladomani — Dopo il nubifragio apertura per domenica prossima con Beppe Grillo e «Oba Oba 82».

MARINA DI CARRARA

Sergiunca — Al piano bar il maestro Cozzoli. Canta Manila.

MARINA DI MASSA

Sporting Club — Tutte le sere l'orchestra Mazzi.
Alvaro — Spettacolo di cabaret con Enrico Beruschi.
Pirata — Discoteca e giochi.
Mecca — Suona l'orchestra Borghesi.

VIAREGGIO

Centrale: Papillon.
Eolo: La collina degli stivali.
Lux: Porno Excitation.
Odeon: noi per esempio.
Delitto sotto il sole.
Supercinema: Superporno Fallocrati.
Garden: A Ovest di Paperino.

MARINA DI PIETRASANTA

Eden Park: Buddy Buddy.
La corsa più pazza d'America.
Biancaneve e i 7 nani.
o: Bisbetico domato.
Focette: Conan il Barbaro.

Cristallo: Un mercoledì da leoni.
Tirreno: Cristiana F.
Giardino: Reds.

FORTE MARMI

Supercinema: Fico d'India.
Giardino: marchese del Grillo.

Azzurra: Paradiso.

Marconi: Il tempo delle mele.
i: Soldato Giulia agli ordini.
Olimpia: La gatta da pelare.
Arena Paradiso: Delitto sotto il sole.
Lux: Chi trova un amico trova un tesoro.

FORTE DEI MARMI

Henry Moore professione scultore

C'è anche una estate dedicata particolarmente alle mostre, ai pittori e agli scultori. Una stagione che vede fiorire le iniziative più disparate, ma quasi tutte importanti con «personali» di rilievo per il nome degli artisti e per le opere che presentano.

Sicuramente punto centrale di queste manifestazioni è costituito dalla mostra di Henry Moore che agosto presenterà alla Galleria Nazionale d'Arte Moderna, scultore ed opere grafiche.

Tra i pittori di maggiore successo ecco Paolo Frosecchi che insieme alla «Galleria del Forte» espone oltre quaranta opere nelle ampie «Sale del Guglielmi» a Massa, con il generale consenso della critica e il continuo afflusso di pubblico.

Leonella Marchetti, la giovane valente pittrice lucchese è invece di scena a Villa Schiff a Montignoso mostra presentata da Piero Santi e Ruggero Orlando. Una personale tutta dedicata alla Versilia è quella del pittore Carlo Mattioli che presenta le sue fatiche di ben dieci anni (1970-80) ossia oli, tempere e disegni per cantare la Versilia nei suoi infiniti aspetti e paesaggi.

Guido Gabrielli ha presentato invece opere dal '45 al mentre Cancogni, Cardini e Paolicchi si sono divertiti con un «Atelier di pittura, laboratorio aperto». Jesper Hom ha presentato invece 180 fotografie. Quasi tutte le iniziative vedono la presenza degli artisti più famosi.

Una di mostre anche a Pietrasanta, a Viareggio e a Capezzano Pianore dove verrà ricordata proprio in questi giorni figura e l'opera di Vittorio Grotti, il creatore della «Fondazione Viani», precocemente scomparso.

Andreotti, Cossiga e Craxi chiamati a testimoniare dai giudici del caso Moro

Poco prima dell'alba, dopo otto ore di camera di consiglio, la corte ha parzialmente accolto le richieste dei difensori - Il processo rinviato al 20 settembre

ROMA — Poco prima dell'alba, la Corte d'Assise del processo Moro, dopo otto di di consiglio, ha parzialmente accolto la richiesta di citazione di esponenti politici, ha respinto l'istanza per riammissione in aula dei brigatisti espulsi, ha deciso di alcune copie atti della commissione parlamentare d'inchiesta sulla vicenda Moro ed ha rinviato il processo al 20 settembre.

I giudici hanno deciso ordinare la citazione testimoni per le prossime udienze di Andreotti, Francesco Cossiga, Bettino Craxi, Claudio Signorile e Antonio Landolfi. Inoltre dovranno essere sentiti anche il direttore dell'«Espresso» Livio netti, l'esponente dell'autonomia romana Pifano, il dottor Giuseppe Manzari e i «pentiti» Marco Barbone, Marco Donat Cattin, Roberto Sandalo, Alfredo Bonavita, Enrico Paghera, Michele Viscardi, Squadrani, Enrico Pasini Gatti, Alfredo Azzaroni e Anna Maria Gra La Corte ha respinto, invece, le istanze per convocazione deporre di Flaminio Piccoli, Benigno Zaccagnini, Francesco Enrico Berlinguer, nonché di Ugo Pecchioli, Antonio Tatò e generale Carlo Alberto Chiesa.

La Corte si è riservata una decisione su numerose richieste istruttorie, compresa quella relativa ad una sospensione del attesa conclusione dell'inchiesta cosiddetta «*Moro Ter*».

Con l'ordinanza, che si compone di nove cartelle dattiloscritte, i giudici deciso richiedere alla commissione parlamentare sul Moro soltanto la copia di relativi alle «*indagini di polizia svolte per l'individuazione di condotte degli attuali imputati in riferimento ai capi di imputazione del processo*» «*testimonianze concernenti eventuali collegamenti internazionali dell'organizzazione Brigate rosse*».

respinta inoltre l'istanza proposta dall'avvocato Di Giovanni per l'acquisizione degli interrogatori resi da Antonio Savasta alla commissione parlamentare.

Infine i giudici hanno disposto la citazione testimoni dei carabinieri che portarono a termine la perquisizione nel covo di via Montenevoso il primo ottobre 1978 e il sequestro dei documenti ivi rinvenuti, ciò in relazione alle affermazioni dell'imputata Carla secondo la quale dagli atti processuali sarebbero scomparse documenti relativi sequestro Moro e una somma di 50 milioni di lire che nell'appartamento milanese.

Il è stato infine rinviato al 20 settembre.

Consiglio dei ministri sulle aliquote Iva E' scontro fra psi e dc

Tasse «tagli» per recuperare 30 mila miliardi in 17 mesi: come? - Certo il rincaro delle tariffe pubbliche

— *Adesso è l'Iva a sulle spine il presidente del Consiglio Spadolini, impegnato nella faticosa a punto della manovra economica anticrisi. Oggi il Consiglio dei ministri tirerà le me lavoro preparatorio di questi giorni, prima di passare alla stesura del pac misure (inevitabile stangata per i consumatori) dovrà comporre l'ennesimo contrasto tra democristiani e socialisti. I provvedimenti saranno comunque presentati il 30 luglio.*

Dopo le roventi polemiche sull'addizionale Irpef, respinta da Formica, i dc che bocciano il progetto del ministro Finanze per inasprire le imposte indirette. Formica, in sostanza, per evitare la «sterilizzazione» della scala mobile le conseguenti polemiche con i sindacati, vorrebbe rastrellare 4-5 mila miliardi aumentando anche fino a 7 punti le aliquote Iva di tutti i prodotti che non fanno parte del «paniere» della contingenza e quindi questi ritocchi pesanti non farebbero scattare alcun punto. La manovra prevede anche accorpamenti di alcune aliquote alle fasce più alte (dall'8 al 13 e dal 18 al 22 per cento).

Immediata la replica democristiana: questo progetto sterilizzazione «mascherata» non porterebbe nelle casse Stato il gettito previsto aggraverebbe i problemi costo del lavoro. Oltretutto tratterebbe di manovra che non limiterebbe, tutte quelle atto nel settore delle imposte indirette a produrre effetti inflattivi, finirebbe con «l'esaltare ed accelerare» questi effetti.

Meglio, la dc, tornare alla ipotesi iniziale (peraltro elaborata dallo stesso Formica) che prevede un aumento generalizzato uno-due punti di tutte le aliquote Iva, esclusione quella «zero» (pane e pasta), la conseguente «sterilizzazione» d'autorità (cioè imposta dal governo) degli effetti sulla scala mobile. Ora Spadolini ha poco meno una settimana di tempo per sanare l'ennesimo contrasto.

Così ci si deve ancora mettere d'accordo come tagliare le spese sanitarie previdenziali. Al momento tutto un gioco di veti incrociati tra i ministri interessati. Non vogliono i tickets, ci sono resistenze ad aumentare i contributi previdenziali dei lavoratori autonomi e a rivedere le pensioni invalidità, si registrano contrarietà a limitare i finanziamenti agli enti locali. La strada più praticabile sembra essere quella tasse locali, però di difficile attuazione. entro la fine dell'83 si devono assolutamente recuperare, tra tagli e imposte, 27-30 mila miliardi, cifra-brivido. Domani, intanto, Spadolini i big sindacali.

Presidente Enel denunciato per i black-out

ROMA — Una perizia tecnica ordinata dalla pretura di Roma dovrà accertare i black-out disposti dall'Enel nella passata stagione invernale erano determinati da reali situazioni di carenza energetica invece erano finalizzati a creare una situazione favorevole alla richiesta di aumento tariffe. Così ha deciso il dirigente della sezione penale della pretura Roma, Cappelli, il quale ha, nel contempo, emesso una comunicazione giudiziaria nei confronti presidente dell'Enel, Francesco Corbellini, per di aggiotaggio.

La perizia è stata dunque affidata al prof. Giorgio Nebbia, docente di merceologia dell'università di Roma, al quale sono stati posti diversi quesiti, che dovranno ottenere risposta entro 120 giorni, sulla reale potenza delle centrali elettriche nel periodo in cui si verificarono i black-out, sulle riserve di energia, sulla consistenza delle disponibilità in rapporto al sistema elettrico di altri Paesi industrializzati.

La vicenda penale preso il via da una denuncia presentata tempo addietro dall'avvocato Enrico Luberto, vicepresidente comitati la difesa degli utenti consumatori. Nella denuncia l'avvocato Luberti lamentato in particolare che le continue interruzioni di energia elettrica provocavano rischi incidenti nei lavori di cantiere danno per gli utenti costretti a rinunciare consumi. Nel contempo l'avvocato Luberti adombrava l'ipotesi che questo stato di cose fosse stato predisposto per far accettare come inevitabili gli aumenti tariffari richiesti dall'Enel come la installazione di centrali

Morte di Calvi: gli inglesi in disaccordo sul verdetto?

I giudici sono riuniti per decidere su assassinio o suicidio

LONDRA — L'udienza è incominciata alle 10 in punto. L'aula è una stanza della Cordners Court del distretto giudiziario della City Londra; il giudice è coroner, ufficiale giudiziario scelto fra un elenco medici avvocati, tenuto per legge svolgere un'inchiesta tutti i casi morte avvenuti in circostanze sospette.

E' il coroner decidere il banchiere Roberto Calvi, trovato impiccato un ponte di Londra giugno scorso, è stato ucciso o è suicidato. Lo farà ascoltando il parere della giuria formata da un compreso 7 e 11 privati cittadini, chiamati a pronunciarsi sugli elementi dell'inchiesta presentati polizia.

Il verdetto noto soltanto nel tardo pomeriggio. E la decisione dei giudici è tutt'altro che scontata, anzi parla «perplessità» e disaccordo. Mentre infatti la polizia e i magistrati italiani che indagano sul caso-Calvi (i sostituti procuratori milanesi e Dell'Osso sono Londra per assistere all'udienza) sono convinti che il banchiere sia assassinato, le prove raccolte dagli investigatori inglesi confermerebbero la tesi del suicidio. Decisivo per far pendere la bilancia del verdetto l'una o l'altra ipotesi è il rapporto del medico legale Simpson, insigne professore all'Università Londra, ritenuto uno massimi esperti negli esami necroscopici.

Il rapporto, cartelle ricche termini tecnici, è all'esame dei giudici. Simpson — secondo quanto trapelato indiscrezioni — avrebbe confermato che sul corpo di Calvi non c'erano segni di violenza, esclusi quelli lasciati sul collo del cadavere nodo scorsoio. L'esperto avrebbe formulato alcune ipotesi, sposare apertamente tesi dell'omicidio né quella del suicidio.

A questo punto la sentenza più probabile potrebbe essere quella dell'*open vedict*, un verdetto aperto che darebbe la possibilità alla magistratura italiana di proseguire le indagini. «*Se Calvi si ucciso — insistono i magistrati — resta da spiegare perché sono sparite la borsa che portava con sé e l'agenda con gli indirizzi persone quali era in contatto*».

La stessa tesi sostenuta dagli avvocati Giorgio Gregori e Pietro Moscato giunti Londra subito dopo la morte del banchiere. «*Il nostro cliente aveva nessuna intenzione suicidarsi* — hanno detto polizia inglese

Grandine a Cigliano tutto distrutto

CIGLIANO — Una grandine inaudite proporzioni, abbattutasi scorsa fra l'una l'una e dieci, ha fatto una strage colture erbacee e frutticole nel Vercellese occidentale nei centri del Canavese confinanti Cigliano, colpendo maggiormente i territori Moncrivello Maglione Canavese; risparmiato per puro miracolo il territorio di Borgo d'Ale, patria per antonomasia produzione di pesche.

La maggiormente colpita quella di Maglione, a un paio da Cigliano. La grandinata di questa notte ha distrutto in questa zona tutte pesche, il raccolto di mais e il futuro raccolto vitivinicolo.

I sono ingenti. Sono state pure colpite le località Foglia, la pianeggiante Borgomasino, Vogliana e Fornace.

STAMPA SERA
Torre
direttore responsabile
Carlo Bernardo
vicedirettore

Editrice S.p.A.
Presidente Giovanni Giovannini
e Direttore Marco Benedetto
Consiglieri Vittorino Chiusano
Luca Cordero
Carlo Masseroni
Francesco Paolo Mattioli
Sindaci Alfonso Ferrero (presid.)
Luigi Demartini
Giovanni Peradotto

Stabilimento tipografico: Edit. La Stampa S.p.A. - Via Marenco, 32 - 10126 Torino

© 1982 Edit. LA STAMPA S.p.A.

CERTIFICATO N. 367 DEL 23-12-1981

Temperatura Torino, ore 13 +26

massima (ieri) +32
minima (ieri) +20

PREVISTO: al Nord sulla Toscana nuvolosità con precipitazioni sparse. Sulle altre regioni sereno o poco nuvoloso. TEMPERATURA: in diminuzione. VENTI: settentrionali. MARI: quasi poco

in Italia			in provincia		
Bolzano	+18		Aosta	+17	+27
Verona	+21	+32	Alessandria	+17	+28
Milano	+22	+33	Asti	+16	+27
Firenze	+18	+36	Cuneo	+17	+27
Bologna	+23	+39	Novara	+18	
Roma	+20	+33	Vercelli	+18	+28
Napoli	+20	+31	Biella	+17	+28
Reggio C.	+23	+37	Genova	+21	+28
Palermo	+27	+32	Imperia	+82	
			Savona	+22	+30

all'estero		
Atene	+22	+33
Bruxelles	+17	+25
Ginevra	+19	+29
Londra	+13	+21
Mosca	+15	+26
New York	+19	+29
Parigi	+17	+31
Tokyo	+21	+25
Vienna	+19	+31

Weekend sotto la pioggia Finalmente torna il fresco

Si avvicina il fine settimana e, come ormai è consuetudine, il tempo cambia ed arrivano i temporali. Questa volta però vi sono tutte le premesse per una svolta radicale sull'andamento del tempo in Europa sull'Italia. Sino ad ora abbiamo avuto sbuffi di aria fresca, più in quota che non al suolo, che hanno prodotto temporali, anche violenti, un refrigerio sostanziale durevole. Ora però, all'aria fresca proveniente dall'Atlantico, si unirà quella più rimarchevole proveniente dalle latitudini polari del Nord Europa e sarà questa a dare maggior vigore all'ondata temporalesca che tra questo pomeriggio domani, a più riprese, si abbatterà sulle regioni settentrionali e poi sulle centrali.

prevede che l'attività temporalesca diffusa aspetti particolare intensità con grandinate locali, forti colpi di vento e insorgenza di trombe d'aria. E' difficile una localizzazione precisa dei fenomeni più intensi; in linea di massima si può che oggi si svilupperanno con più probabilità sulla Liguria, sulle provincie Piemonte, Lombardia e sulle regioni nord orientali (quali il Friuli ed il Trentino Alto-Adige).

Dopo breve pausa, che interverrà nella mattinata domani, assisteremo dal pomeriggio ad una ripresa dell'attività temporalesca questa volta si presenterà più intensa tutto settore nord occidentale, sulla Toscana, sull'Emilia Romagna Marche.

Per domenica i temporali si allontaneranno le regioni centro meridionali ed al Nord resterà una instabilità locale

Carlo Rodi

Solitudine e briciole di felicità Tutto Sironi nella mostra a Acqui

Una rassegna antologica del grande artista sassarese dal 24 luglio - Analisi e poesia della civiltà urbana - Esistenzialismo per immagini e molto tempo prima di Sartre

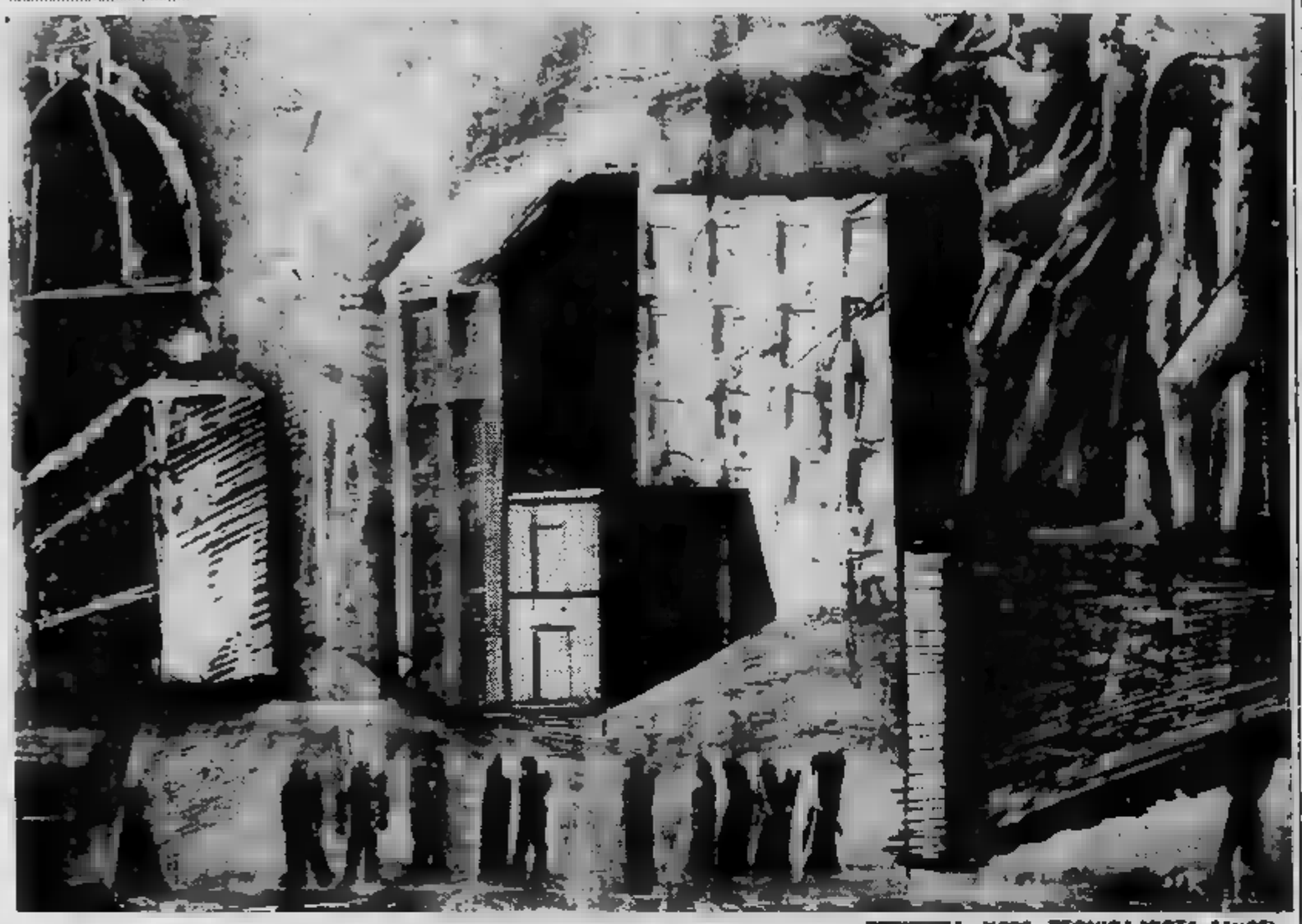

«PERIFERIA» (1936 - TECNICA MISTA, 34x28)

ACQUI TERME — Nel Palazzo del Liceo Saracco rinnova l'incontro con la significativa esperienza artistica di Mario Sironi, nato a Sassari nel 1885 e morto nel 1961. L'attuale rassegna, comprendente una sessantina opere, si colloca nell'ambito di un programma espositivo «inteso a riproporre in un quadro storico-critico esauriente con rigorosa selezione opere, momenti esemplari dell'arte italiana moderna».

A questo proposito ricordiamo precedenti mostre dedicate all'alessandrino Pietro Morando ed Morlotti, a Fell Casorati, Guttuso, Chighine, l'inglese Sutherland, Carlo Levi pittore scrittore che fece parte dei «Sei di Torino», Carrà, il poetico Rosai, Filipp De Pisis dalla tormentata grafia Giorgio Morandi cui pittura frutto di un rigore espressivo che esalta la lirica evidenza degli oggetti in linguaggio che misura del vivere.

Ora l'Azienda Autonoma Cura e Soggiorno di Acqui Terme, sotto l'alto patrocinio della Regione Piemonte della Cassa Risparmio di Torino, realizzato questa suggestiva retrospettiva di Mario Sironi che contribuisce a chiarire ed ribadire l'autenticità del discorso di quello che è considerato uno «tra i massimi esponenti della pittura italiana del Novecento».

Curata, per la parte più specificatamente critica, dal professor Gianfranco Bruno, l'esposizione è stata inoltre resa possibile per la fattiva collaborazione di Aurelio Repetto e Fortunato Massucco (della «Bottega d'Arte di Acqui Terme) che si sono interessati dell'organizzazione generale, dell'allestimento e del catalogo.

Ritornando vicenda creativa di Sironi si può notare come l'intensità del linguaggio, la tesa rispondenza figurazione elaborata con rigorosità e mediante un plasticismo, costituiscono gli elementi caratterizzanti quelle «periferie» e di quei «paesaggi urbani» degli Anni Trenta che segnarono l'itinerario di artista che fu «drammaticamente» dotato: nessuno espresse deserto di solitudine in cui vive l'uomo contemporaneo.

«Molto prima di Sartre e Camus — scrisse Marco Valsecchi — avvertì fascia di silenzio che sull'essere umano ne vagliava ogni comunicazione... Si potrebbe dire che Sironi fu, per la pittura italiana, quel che Rouault fu per la pittura francese Permeke per la pittura belga». Un'esistenza, la sua, tutta giocata all'insegna di verità conquistata giorno dopo giorno, di una visione della realtà che si stemperava in riflessioni, in meditazioni, in ricordi:. «...mio sistema raccogliere anche le briciole di ogni cosa buona, vorrei analizzare la situazione e fare un bilancio esatto fuori dalle vampate convulsioni delle inquietudini della sofferenza...».

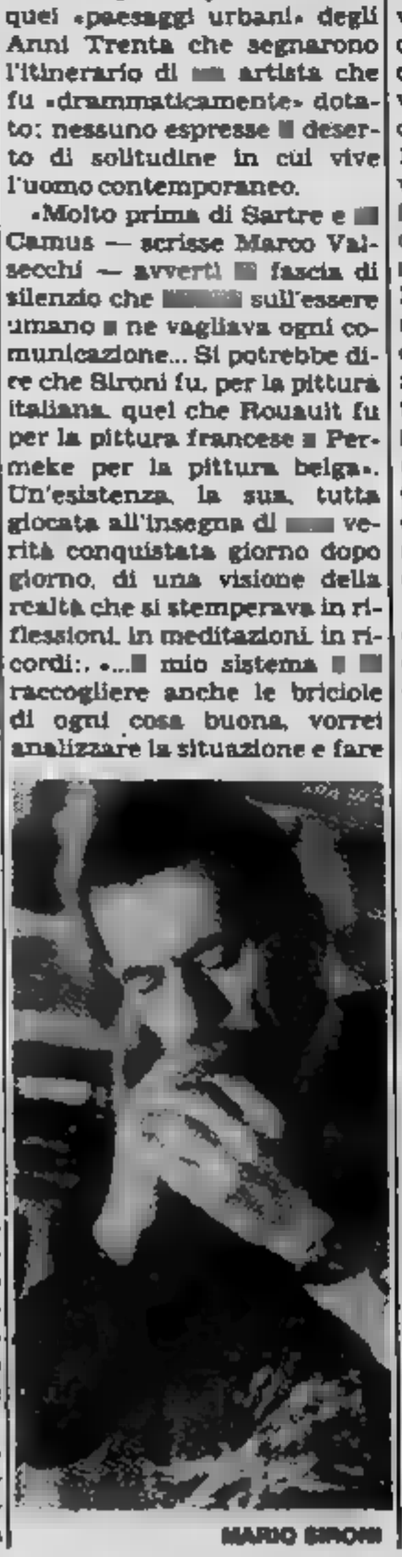

MARIO SIRONI

L'itinerario della mostra rivela quindi questo suo mondo dolorosamente presente un dipingere che si snoda attraverso la tempera «Aeroplano con paesaggio urbano» 1917, «Paesaggio urbano con viandante» del 1925, «Nudo» 1936, «Montagne di notte» del e la «Composizione figura» eseguita nel 1958. Disegni, monotipi, carboncini, oli, tempere esposte in questa occasione documentano la poliedricità dei suoi interventi: testimoniano la serrata e coerente dimensione un dettato che fece dire a Giorgio Mascherpa: «L'Arte con l'A maiuscola non manca alla XXXI Biennale. Sironi la domina...».

montagne grevi incombenti, strade deserte con grandi palazzi fabbriche e rari passanti, il senso profonda solitudine che tutto pervade, caratterizzano il cli desolata visione della società contemporanea e proiettano ogni espressione figurale in un ambito di raccolto intimismo.

Un'interiorità complessa, inquieta, vitale, che gli permise realizzare un'opera altamente poetica in periodo compreso tra il primo conflitto mondiale e gli Anni Trenta: «E' il periodo durante il quale egli crea quelle visioni del mondo contadino, quella rappresentazione del nuovo umanesimo, che o il punto più alto (mai toccato da nei periodi successivi) della sua Arte.

Sono visioni massicce, cupe, lampeggianti periferia urbana, immerse solitudine» (A. del Guercio). In questi quadri vi è l'uomo con le sue illusioni e le segrete speranze, vi è l'angoscia del vivere, vi l'umana sofferenza priva quella luce riscatta il nostro anonimo cammino. In questa angoscia si rispecchia l'artista, si muove la sensibilità quasi a captare segnali, piccoli gesti, impercettibili vibrazioni che la pennellata forte decisa il colore rendono evidenti in una sottesa malinconia.

Forte di echi, di richiami esistenziali, un'intima energia dunque questo suo aperto narrare e le «idee sono i suoi dipinti: la sua coscienza e il suo genio. L'ultima volta che ho incontrato Picasso, Parigi, — ricordò Carrieri — mi chiese di un solo pittore italiano: "Come sta Sironi?". Risposi che Sironi, sempre, lavorava molto. Picasso sorrise e, con molta serietà, aggiunse: "E' un vero artista"».

Angelo Mistrangelo

C'è anche la polizza contro il rischio del mancato stipendio

L'idea agenti e funzionari di polizia stipulare assicurazioni contro il rischio di perdere parte dello stipendio causa di provvedimenti disciplinari giudiziari ha destato l'interesse di molte persone che si trovano da tempo senza impiego causa della crisi occupazionale. «Lavoro in piccola ditta Torino» — scrive un lettore — e, di punto in bianco venendo mancare le commesse lavoro, principale mi lasciato chiudendo l'azienda. Nella mia situazione decine migliaia. Perché, come pare vogliano fare gli agenti di p.s., non vengono studiate apposite polizze anche per chi si trova una circostanza come la mia?».

L'iniziativa stipulare assicurazioni contro rischi insoliti è vi è chi ha proposto assicurarsi contro i ribassi dei titoli di Borsa chi ha voluto garantirsi mancata vincita al Totocalcio. Ma, a quanto risulta, nessuna polizza stata venduta per simili rischi.

D'altra parte molti decenni le «società di mutuo soccorso» si occupano, in un certo senso, di aiutare, attraverso determinati contributi, socio che si trova in difficili situazioni economiche. Non solo, ma esistono polizze che, nell'insieme, permettono al dipendente infortunato di realizzare assai più elevate quando si trova a per un incidente: stipendio più «sussidio» che gli deriva dalla polizza contro i rischi accidentali.

Inoltre, certe categorie lavoratori (ad esempio, gli autisti di professione) percepiscono, se in possesso della speciale polizza, cifre consistenti quando la patente guida viene ritirata per gravi incidenti stradali: la polizza può prevedere una diaria per ogni giorno inattività che può toccare anche le mila lire (festività incluse).

Il fenomeno del ricorso copertura assicurativa privata in alcuni casi è persino entrata di diritto in determinati settori, come ad esempio quello dei portavalori) si è così diffuso che si potrebbe prevedere che, fra non molto tempo, anche chi si occupa di funebri vorrà una speciale assicurazione nel caso si registrasse vistosa diminuzione dei decessi.

Evidentemente alla polizza quale alternativa alle previdenziali trova giustificato motivo ma, come vedremo, le varie riforme andrebbero riviste a monte. Per prima cosa si dovrebbe provvedere affinché i «capitali» assicurati in caso di morte degli agenti polizia venissero immediatamente messi a disposizione degli eredi, in secondo luogo ristrutturare tutti i meccanismi che regolano i vari ordinamenti, inclusa la parte economica per gli agenti sospesi dal servizio. Inoltre fare che gli enti previdenziali funzionino a punto da disuadere i cittadini spendere di tasca propria consistenti somme denaro per «autoproteggersi».

Giuseppe

I funerali di De Luca

ROMA — E' proseguito ieri l'omaggio alla salma di Willy De Luca, direttore generale della Rai-tv, stroncato mercoledì da un infarto pochi minuti dopo che aveva svolto relazione sullo stato dell'azienda davanti alla Commissione parlamentare.

I funerali si sono svolti questa mattina alle partendo dalla chiesa di Santa Lucia dove camera ardente.

Al ricordo Luca si tiene oggi alle 12 una seduta straordinaria del consiglio di amministrazione della Rai. Alla riunione, presieduta presidente della Rai-tv, partecipano il presidente della commissione parlamentare per l'indirizzo generale e vigilanza, onorevole Bubbico, il ministro delle Poste e telecomunicazioni, onorevole Gaspari, i dirigenti dell'azienda e rappresentanze sindacali.

Non si fanno nomi per successione. Ettore Massacesi, indicato «Manifesto» Direzione generale, ha ieri categoricamente smentito il suo passaggio si era recentemente dimesso da presidente dell'Intersind.

Premi ecologia assegnati a 125 classi elementari

La «Federico Motta Editore» ha assegnato i 125 premi di ecologia, l'ottava edizione, per il

L'iniziativa nata otto fa la Giornata Ecologica Scolastica indetta dal ministero P.I. Scopo ne quella di stimolare i giovanissimi a «riflettere, lavore e proporre» loro idee sul tema ecologico in generale prattutto in relazione all'ambiente, quartiere o città in cui gli alunni stessi vivono ogni anno il lavoro svolto dai ragazzi ricambia l'occasione proposta.

Da tutte scuole elementari d'Italia giunti Federico Motta Editore elaborati di classe consistenti in disegni, servizi fotografici, reperti di inquinamento, plastici, registrazioni di interviste, collages, giornali classe, relazioni di svolte. successo dell'iniziativa naproprio dalla multiformi proposte dai mezzi espressivi utilizzati dai ragazzi. Temi particolarmente dibattuti in questa edizione sono stati rievocazione della figura S. Francesco, molto ragazzi, ed i pre più frequenti incendi

Ciascuna delle 125 classi vincitrici ha ricevuto il pre di lire, per i ragazzi e insegnanti un simpatico diploma. Ecco l'elenco delle classi premiate in Piemonte, d'Aosta, Liguria e Toscana:

V B «De Amicis» di Alessandria V «Chanoux» di Champorcher (Aosta), V «Pavese» Asti, V «Calandra» Acceglio (Dronero - Cuneo), V A di Dronero (Cuneo), V A «Malinverni» di Isola del Cantone Ronco (Genova), V E «Riboli» Lavagna (Genova), V D «S. G. Battista» Genova Sestri, V A di (Genova), V B «De Amicis» di Sanremo, V di Piletto (Villafranca Lunigiana, Massa Carrara), V «Villette» Massa Carrara, V «Da Vinci» di Borgomanero (Novara), V Lambrinia (Chignolo Po, Pavia), V A-B-C «Negri» Pavia, V Garlenda (Albenga - Savona), V Ortovero (Albenga, Savona), V B Laigueglia (Savona), V di Orco Feglino (Finale Ligure, Savona), V a di Carmagnola (Torino), V S. Pietro Cossolo (Lanzo, Torino), V E «Pacchiotti» (Torino), V di Torre (Torino), V Trivero Rondò (Vercelli), V A Collobiano (Vercelli).

Rapina (1 miliardo e mezzo) alla stazione di Palermo

PALERMO — Una rapina all'ufficio «Poste-Ferrovia» nella stazione centrale di Palermo. I banditi si sono impossessati di sacchi contenenti i fondi destinati ad altrettanti uffici postali per il pagamento degli stipendi. Il bottino ammonta ad un miliardo e mezzo di lire.

I malviventi hanno fatto irruzione al primo piano dell'edificio che ospita gli uffici e hanno bloccato i tre impiegati che stavano portando sul montacarichi i sacchi che avrebbero dovuto essere trasferiti sul treno in partenza per Cefalù. I tre impiegati (Giuseppina Incardona, 53 anni, Antonino Palmeri, 42 anni, e Luigi Zelanda, 57 anni) sono stati legati, subito dopo i banditi sono fuggiti.

E' difficile volare da oggi a mercoledì

Traffico aereo totalmente bloccato mercoledì prossimo, per lo sciopero del personale di terra della compagnia di bandiera e della «Aeroporti di Roma». Ma già oggi e fino a quel giorno volare sarà messa, perché sono stati proclamati scioperi articolati di quattro ore, le cui modalità vengono stabilite giorno in giorno, per impedire appunto la programmazione dei voli sostitutivi.

L'Alitalia ha comunicato che cancella tutti i voli intercontinentali «*si svolgeranno come da programma*»: solo quelli in partenza da Roma, «*potranno subire ritardi e cancellazioni*» tra le 13,30 e le 17,30.

Lo sciopero è stato proclamato da Cgil, Cisl e Uil. «*E' da sette mesi* — ha dichiarato il senatore Libertini, presidente della Commissione trasporti — *che attendono, senza una sola ora di sciopero, la trattativa per il contratto integrativo, scontrandosi contro un muro di dinieghi e di silenzio*».

Arriva in Vaticano l'asinello del Papa

RIO DE JANEIRO — E' arrivato a Rio de Janeiro proveniente da Brasilia, via terra, in una grande cassa di legno debitamente preparata, l'asinello che proseguirà il viaggio per il Vaticano. L'animale, «simbolo dell'umiltà e della povertà», è stato regalato a Papa Giovanni Paolo II quando il pontefice visitò il Brasile due anni fa, da un autista del Senato di Brasilia.

Dopo una lunga trattativa per ottenere i permessi necessari — durante la quale l'autista ha persino minacciato di effettuare uno sciopero della fame — lo stesso pontefice ha espresso il suo desiderio che l'animale venga inviato a Roma.

Sabato pomeriggio, con un volo dell'Alitalia, l'asinello «Jericar» proseguirà il viaggio per Roma.

Alla Corte Costituzionale l'anzianità dei docenti

BOLOGNA — L'inquadramento nei nuovi livelli degli insegnanti, effettuato con la legge n. del 1980 in base al cosiddetto «contratto economico», violerebbe l'articolo 3 della Costituzione che riconosce pari diritti per tutti i cittadini italiani. Lo afferma, con una ordinanza emessa oggi, il tribunale amministrativo dell'Emilia-Romagna, che ha rinviato la questione alla Corte Costituzionale. Sarà questa ora che giudicherà sulla legittimità del criterio di valutazione dell'anzianità di servizio pregressa per gli insegnanti.

Grave Franco Rodano (pci) colpito da infarto ieri

ANCONA — Il comunista Franco Rodano, influente consigliere — in passato — di Enrico Berlinguer, colpito da infarto ieri è grave, anche se in mattinata le sue condizioni sono leggermente migliorate.

Rodano è a Monterado, nell'entroterra anconetano, ospite del figlio che qui vive con la moglie Luana Angeloni, che è sindaco (comunista) del paese. L'esponente di punta del drappello dei cattolici comunisti nel pci, è stato prontamente ricoverato all'ospedale cardiologico Lancisi di Ancona. La diagnosi è stata: «grave scompenso cardiaco conseguente a pregresso infarto miocardico». La prognosi è tutt'ora riservata.

Lagorio: i militari avranno nuove leggi

ROMA — «*Entro la prima settimana di agosto sarà approvata dal Senato la legge lungamente attesa sul reclutamento, gli organici e l'avanzamento dei sottufficiali di tutte le forze armate, dei carabinieri e della Guardia di Finanza*». Lo ha comunicato il ministro della Difesa, Lagorio, che ha partecipato alla seduta della commissione Difesa del Senato.

«*E' una buona legge* — ha aggiunto il ministro — *introduce elementi di giustizia, di perequazione e di riforma nella carriera militare dei sottufficiali. Fino a oggi la vita dei sottufficiali è stata regolata da leggi del 1932 e del 1938. Sono leggi del tempo del maresciallo Badoglio. Sono dunque leggi antiche come respiro politico e come concezione della vita militare.*

Nave-spia dell'Urss sperona sottomarino inglese

LONDRA — Una nave-spia sovietica che seguiva gli spostamenti della Royal Force britannica di rientro dalle Falkland ha speronato per errore di manovra un sommergibile marino della flotta britannica in immersione danneggiandone la torretta ed altre strutture. E' quanto scrive stamane l'autorevole «Daily Mirror», fissando al 9 luglio la data del grave episodio che ha già provocato la reazione, a livello ufficiale, delle autorità inglesi.

Il sottomarino britannico investito dalla nave spia sovietica non faceva parte delle unità della flotta che stavano rientrando dalle Falkland. Sull'unità della classe «Oberon», lunga 89 metri, si trovavano nel momento della collisione 70 uomini d'equipaggio. In seguito alla violenza dell'urto l'«Oberon» ha perso l'assetto di navigazione

Iran-Iraq: 10 mila morti? Khomeinisti sono bloccati

Respinta da un contrattacco iracheno l'offensiva delle fanterie islamiche che premono verso la città di Bassorah - Mostrati i cadaveri carbonizzati di combattenti di 13-14 anni

IL CAIRO — La «passeggiata iraniana» su Baghdad costa migliaia di morti, forse decine di migliaia stando ai trionfali bollettini di guerra dei due stati maggiori. L'Iran ha sferrato l'altra notte l'ennesimo attacco. L'artiglieria irachena ha fatto piombare i suoi proiettili 130 sulle masse di soldati in marcia al grido di «Khomeini, Khomeini». L'offensiva è stata fermata a stento. L'Iran dice che le sue truppe sono state a 9 chilometri oltre il confine; l'Iraq, che afferma di aver respinto l'offensiva con un poderoso contrattacco, ammette che gli iraniani sono penetrati per circa 5 chilometri.

Tutti i corrispondenti, che se non hanno possibilità di osservare la guerra dalle linee di combattimento, riferiscono che laggiù, tra il Tigri e l'Eufrate, si sta combattendo una guerra di dimensioni epiche, un'apocalisse che nelle vere, drammatiche dimensioni sfugge all'opinione pubblica occidentale.

Qualcuno avanza l'ipotesi terribile di 10 mila vittime. Ai giornalisti vengono mostrate le carcasse di autoblindo e carri armati distrutti. All'interno, gli scheletri carbonizzati di bambini di 13-14 anni. Le guardie rivoluzionarie di Khomeini si lanciano allo sbaraglio sul campo di battaglia, spesso senza sparare un neppure un colpo. Osservatori occidentali attribuiscono a questo fenomeno, al fanatismo la sproporzione delle vittime delle ultime battaglie: migliaia per gli iraniani, centinaia da parte irachena.

Le capacità difensive dell'esercito iracheno sembrano sensibilmente aumentate nelle ultime settimane. Le trincee scavate dai Caterpillar tengono, l'azione della fanteria e della artiglieria sono più coordinate, ieri la contraerea ha perfino colpito un «Phantom» di Teheran spavaldamente piovuto sul cielo di Baghdad.

Khomeini sembra lontana, più lontana dal pericolo iraniano di quanto non si trovasse qualche giorno fa. Il presidente della repubblica iraniana Khamenei ha detto ieri che i suoi missili spareranno sulla città in occasione della festa che si celebra per la fine del Ramadan, il leader sciita ha detto che le forze della repubblica islamica non colpiranno obiettivi civili. L'Iran intende occupare l'Iraq».

Bombe d'Israele su Beirut «per accelerare l'accordo»

Tel Aviv ribadisce che «non aspetta in eterno» - La reazione sarebbe stata motivata anche da ripetute violazioni della tregua

TEL AVIV — *Rompendo un'incerta tregua, in vigore dall'11 luglio scorso, l'esercito e l'aviazione di Israele hanno ieri pesantemente bombardato per alcune ore posizioni siriane e dei guerriglieri palestinesi lungo la linea orientale del fronte libanese, nella valle della Bekaa e nei pressi di Beirut. L'operazione è stata decisa dal governo israeliano — riunitosi stamattina in seduta straordinaria — ed è stata spiegata con la necessità di imporre alla Siria un rigoroso rispetto del cessate il fuoco.*

L'annuncio della ripresa delle ostilità su larga scala in Libano è stato dato da un portavoce militare a Tel Aviv alle 17 locali, precisando che «dall'inizio del cessate il fuoco i siriani e i terroristi palestinesi hanno violato più volte la tregua. La loro aggressività è giunta al culmine con l'uccisione ieri di cinque soldati israeliani (in pattuglia palestinese). Israele non permetterà che suoi soldati vengano uccisi sotto l'egida del cessate il fuoco».

Dalle notizie frammentarie giunte dalla zona d'operazioni sembra che gli scontri, con la partecipazione di mezzi blindati e artiglierie, delle opposte parti, abbiano avuto un carattere prevalentemente statico e si siano svolti soprattutto nella zona centrale del fronte orientale.

Combattimenti si sono svolti anche nei pressi di Beirut, con larga partecipazione dell'aviazione israeliana che ha attaccato postazioni palestinesi nei pressi dello stadio, dell'aeroporto internazionale e nei sobborghi di Bir Hassan e El Barde. Sono stati colpiti inoltre postazioni d'artiglieria da 130 mm, depositi e un portavoce militare israeliano. Due ore dopo l'annuncio delle ostilità un successivo comunicato militare informava che le forze dello stato ebraico avevano cessato il fuoco alle 18,30 locali.

Un elicottero dalla Polonia

VIENNA — Un elicottero polacco è atterrato nel tardo pomeriggio nel quartiere di Vienna Essling-Muhlau. A bordo vi erano tre uomini e una donna polacchi fuggiti dal loro Paese. Il pilota e la moglie — Januaz e Wiestawa Abczyuslu — sono amici di un'altra famiglia polacca che sempre in elicottero riuscì a fuggire in Austria il 4 luglio scorso. Gli altri due polacchi sono Kryaztof Abczyuslu e Henryk Gtadysz. La fuga era stata preparata da tempo portando i bagagli in un posto sicuro. Ieri mattina presto si è recata in treno, partendo da Rzeszow, la signora Abczyuslu. Il volo fino a Vienna è durato due ore e dieci minuti. L'elicottero è del tipo da guerra ma adattato per uso agricolo.

L'elicottero è atterrato in un giardino privato nei pressi di Essling.

Dirigente dell'Olp assassinato a Parigi

PARIGI — *Il vicedirettore dell'ufficio dell'Organizzazione per la liberazione della Palestina a Parigi, Fadi Dani, è stato ucciso questa mattina da una bomba scagliata nella sua auto. L'esplosione, seguita da un incendio, ha distrutto la vettura e ha carbonizzato il dirigente palestinese. Secondo le prime indicazioni, Dani era appena uscito dall'abitazione della sua amica francese, dalla quale aveva avuto una figlia, ed era entrato nella sua automobile. In quel momento, una «Talbot» di colore scuro è passata vicino alla vettura del dirigente Olp, e uno dei tre uomini che si trovavano a bordo ha scagliato la bomba. La «Talbot» è riuscita a far perdere le proprie tracce ma un testimone ha preso nota del numero di targa.*

La polizia ha già accertato che l'auto degli attentatori era stata presa a noleggio.

Il capo dell'ufficio dell'Olp a Parigi, Ibrahim Souss, ha dichiarato: «Ancora una volta un dirigente palestinese è vittima di un vile attentato perpetrato sul territorio francese... La morte di Fadi Dani viene ad aggiungersi alla lunga serie di martiri palestinesi caduti in Libano e in altri Paesi del mondo per opera criminale degli israeliani».

L'ambasciata israeliana ha negato ogni responsabilità.

Sessanta intossicati

Sessanta dipendenti dell'ospedale San Giovanni sono rimasti intossicati per aver ingerito dei cibi guasti, contenuti in cestini preconfezionati distribuiti ieri all'ora del pranzo. I dipendenti dell'ospedale, portantini, personale paramedico, sono stati medicati presso lo stesso ospedale e giudicati tutti guaribili in 10 giorni.

I cestini del pranzo erano stati distribuiti perché in alcuni giorni la mensa dell'ospedale non è in funzione. Un'inchiesta è stata aperta dall'Unità sanitaria locale.

Gasdotto e acciaio la crisi Usa-Europa

WASHINGTON — Si approfondisce la crisi nelle relazioni fra Usa e Europa. La decisione del governo francese di ignorare il veto Usa per la costruzione del gasdotto siberiano e la decisione del dipartimento americano del commercio di respingere le ultime proposte della Cee per regolare la vertenza sulle esportazioni europee di acciaio rendono più acuta la tensione nei rapporti fra il governo di Washington e gli alleati europei.

La Casa Bianca ha reso noto che gli Usa hanno allo studio provvedimenti da adottare eventualmente nei confronti delle società straniere che non tengano conto dell'embargo da loro posto sulle forniture di materiali per il gasdotto fra la Siberia e l'Europa. In un comunicato diffuso in risposta all'annuncio dato dal governo francese e letto dal portavoce della Casa Bianca Speakes si giornalisti si afferma: «*Ci rammarichiamo per il comunicato francese (...) la legge sulle esportazioni prevede tutta una serie di misure. Il dipartimento per il commercio studierà la questione quando avrà a disposizione tutti i particolari disponibili (...) certamente, faremo rispettare la legge*».

Le sanzioni potrebbero comprendere multe e l'interdizione di commerci con gli Stati Uniti per le società sanzionate.

Dal canto suo il Dipartimento di Stato, nel commentare le dichiarazioni rese oggi dal ministro per le relazioni estere francese Claude Cheysson il quale aveva affermato che «*un divorzio progressivo*» si andava delineando fra Washington e l'Europa, ha sottolineato che «*il governo americano è profondamente rammaricato del fatto che Cheysson abbia scelto di parlare in termini polemici delle divergenze attuali tra gli Stati Uniti e la Francia*».

MIAMI: Dirottato a Cuba — Un piccolo aereo di linea della Air Florida in volo da Miami a Key West con dodici persone a bordo, è stato dirottato a Cuba

Patrese ci riprova (Lauda permettendo)

DAL NOSTRO INVIATO SPECIALE

LE CASTELLET — Tutti aspettano Pironi o Piquet. Lauda [redacted] Watson. Ma c'è anche chi desidera sovvertire questo pronostico, chi ha la convinzione intima di poter vincere ancora [redacted] gara. Questi è Riccardo Patrese, padovano, 27 anni, vincitore a Montecarlo. Il pilota della Brabham [redacted] sicuro [redacted] avere delle grosse possibilità di [redacted] per il Gran Premio di Francia. Perché? Le ragioni [redacted] semplici: [redacted] Brands Hatch aveva ottenuto il secondo tempo e doveva partire in prima fila quando fu tamponato da Arnoux perché il motore della sua macchina [redacted] si era messo in moto. Il risultato era eccellente in partenza però Riccardo non ha ottenuto nulla nella corsa.

«Adesso qui, [redacted] uno dei miei circuiti preferiti — dice il padovano —, *spero di ripetere nelle qualificazioni la prestazione ottenuta in Inghilterra. Se riuscirò ad essere in prima fila difficilmente si potrà ripetere [redacted] fatto come quello che è successo domenica [redacted] Sono sicuro che la Brabham è molto competitiva [redacted] anche se dovremo collaudare [redacted] sistema [redacted] rifornimento a metà corsa, sono fiducioso [redacted] ottenere un buon piazzamento. Anzi diciamo pure una vittoria».*

Patrese sa che questa è la [redacted] ultima occasione per puntare al titolo mondiale. Qualora non riuscisse [redacted] conquistare i [redacted] punti in palio per il primo posto Riccardo potrebbe già considerarsi automaticamente eliminato, soprattutto [redacted] vincerà uno dei suoi rivali diretti.

Ma non è solo Patrese a puntare al suc[redacted] Si sa benissimo cosa pensa Pironi e cosa pensa Piquet. Per gli altri italiani la gara servirà soltanto come [redacted] passerella visto che nella lotta per [redacted] titolo mondiale nessuno ha potuto inserirsi.

Aspettiamo quindi Alboreto, astro nascente della F1, che è conteso da molte scuderie. L'altro giorno Frank Williams, parlando [redacted] degli amici, ha confidato che farebbe follie per [redacted] il giovane milanese. *«Sarei disposto anche a spendere 3 miliardi* — ha detto il costruttore inglese — *pur di avere Alboreto. E' un pilota che mi piace molto, il migliore che ci sia in circolazione, sia come abilità di guida che come grinta [redacted] temperamento. Mi ricorda molti piloti, i campioni degli anni scorsi, tutti messi insieme».*

Michele dunque punta a mettersi in mostra, così come sperano di ottenere un buon risultato anche i due dell'Alfa Romeo. Giacomelli [redacted] De Cesaris con le macchine leggermente modificate (sono state inserite delle grosse prese d'aria sulla carrozzeria per raffreddare bene il motore) tenteranno di ottenere quello che non sono riusciti a fare per quasi tutta la stagione. De Cesaris vuole dimostrare che il podio di Montecarlo non era immeritato, mentre Giacomelli, il cui posto nella squadra milanese è in pericolo, deve assolutamente ottenere un risultato positivo. Arrivare fino in fondo e possibilmente attaccato ai migliori.

Questi i motivi dominanti della [redacted] Poi ci sarà il solito Lauda che farà il gioco del gatto col topo. E se gli andrà bene un'altra volta, allora sarà lui [redacted] puntare al titolo mondiale.

Cristiano Chiavegato

Rally di Romagna occasione per molti

CASTROCARO — Un centinaio [redacted] iscritti ai quali si aggiungono [redacted] Autobianchi [redacted] Abarth [redacted] lotta per il relativo campionato, 720 chilometri di percorso tutto su asfalto, 25 prove speciali. Questo il «plateau» del 12° Rally Colline di Romagna, settima prova [redacted] campionato italiano rally internazionali (con gli stranieri Kalnay, su Ascona [redacted] e Skuric [redacted] la Opel Kadett per citare i due più bravi in [redacted] per la Coppa Alpe Adria, contrapposizione della Mitropa Cup) che prenderà [redacted] via domani pomeriggio [redacted] 14 [redacted] Castrocaro Verde, per tornarvi [redacted] gara finita domenica mattina alle 8,30.

Organizzato da Davide Gramellini della scuderia Arcangeli, il «Colline di Romagna» è un classico appuntamento [redacted] quale — specie quest'anno, con [redacted] campionato indecisissimo — i grandi piloti italiani [redacted] possono mancare.

La classifica assoluta vede [redacted] comando Ormezzano (Talbot Lotus) a quota [redacted] che dovrà vedersela con [redacted] Opel [redacted] (punti 345), la Lancia Stratos [redacted] Tabaton (332,5) e la Ferrari [redacted] Tognana, quinto [redacted] classifica con [redacted] punti (assente il quarto, «Tony», su Ascona 400, ormai in [redacted] nel campionato europeo). Due [redacted] Lancia Rally in gara. Con il [redacted] partirà la «Martini» ufficiale [redacted] Vudafieri-Perissinot, con il numero [redacted] quella «Nordmende» [redacted] Bacchelli-Spollon dell'Astigiana Corse. In [redacted] anche Battistolli (Ascona [redacted] per aiutare il compagno di squadra Biasion), Cinotto (Audi Quattro), le [redacted] Cunico e Capone e la [redacted] 75 di Fabbri.

Resta al Toro da cen
«Zac», doppio motiv

Hinault sta vincendo tra i fischi dei tifosi

SAINT-PRIEST — Questo Hinault non piace ai tifosi francesi. [redacted] fuoriclasse bretone [redacted] ormai [redacted] un passo dalla grande accoppiata Giro-Tour, riuscita in passato soltanto a Coppi, Anquetil e Merckx, eppure sta ricevendo più fischi che applausi. Ai tifosi non piace che Hinault [redacted] come [redacted] avesse il bilancino del farmacista sotto il sellino: [redacted] una pedalata in più dello stretto necessario, mai [redacted] po' di fantasia, [redacted] gesto coraggioso. L'unico che approvi incondizionatamente Hinault è Jacques Anquetil, che [redacted] il principe dei ragionieri in bicicletta. Ma anche Anquetil non [redacted] molto amato dai francesi: gli preferivano Poulidor, che magari arrivava secondo ma li faceva divertire, o [redacted] faceva soffrire.

[redacted] anni fa [redacted] tentò l'accoppiata Giro-Tour e la fallì. Pretese troppo dal [redacted] fisico [redacted] fu punito. Stavolta ha deciso di non sbagliare nulla, misurando le energie e impegnandosi [redacted] fondo soltanto nelle tappe (quelle [redacted] cronometro, [redacted] esempio) in cui proprio [redacted] può farne a [redacted] Arrivano i fischi? Pazienza, [redacted] soffre ma [redacted] finta di non sentire. Dice che, alla fine, i risultati gli daranno ragione.

Ora Hinault ha quasi 5' [redacted] vantaggio sul secondo in classifica, il vecchio olandese Zoetemelk [redacted] oggi, dopo la «cronometro» [redacted] 48 km in programma [redacted] periferia [redacted] Lione, aumenterà [redacted] il suo margine. Eppure anche questo andrà [redacted] storia [redacted] un Tour di serie [redacted] Anche perché chi pote[redacted] infastidire Hinault ha preferito restare a casa e dedicarsi, magari, [redacted] facili «kermesses» [redacted] ingaggio.

Il bilancio italiano, a pochi giorni [redacted] conclusione, è [redacted] negativo. Battaglin ritirato, dopo [redacted] inutilmente sofferto [redacted] salita, che è il [redacted] terreno preferito, Beccia 31° in classifica staccato di 45'. [redacted] Tour amaro per noi [redacted] non troppo dolce per [redacted] sta [redacted]

Il football americano cre

La nuova disciplina [redacted] già turbata dalle po

Anche l'Iveco entra nel football americano? Una proposta [redacted] sponsorizzazione [redacted] stata fatta dall'industria torinese ai Manin's Rhinos Milano, due volte campioni d'Italia. Giovanni Colombo, presidente [redacted] Rhinos (e dell'Aifa), ha presentato [redacted] controproposta che tiene conto anche dei desideri dei giocatori. La trattativa [redacted] aperta.

Gli «sponsor» vedono decisamente in questo [redacted] sport [redacted] veicolo pubblicitario [redacted] indifferente. Basti pensare che Armani, dopo aver finanziato per [redacted] stagione i Seamen Milano, ha [redacted] esteso il proprio interessamento anche ai Frogs Gallarate, concretizzandolo [redacted] cifra che si dice molto alta.

A Bologna la Colombe, diciannovesima squadra Aifa, ha trovato invece nelle Cartiere Spiassi [redacted] supporto non solo economico, ma promozionale. In autunno verranno messi sul mercato un milione [redacted] quaderni riproducenti, in copertina, immagini di gioco [redacted] le regole del touch-football, la variante riservata ai giovanissimi. Anche a Pesaro l'Eurosistem procede di pari passo con aiuto finanziario [redacted] promozione sportiva.

Giovanni Colombo, nell'assemblea Aifa di domenica scorsa, ha reso noto alcune cifre: [redacted] mila giocatori tesserati, 19 società affiliate ed altre 6 in fase di costituzione, [redacted] squadre giovanili, 117 mila [redacted] spettatori nelle 63 partite del campionato appena concluso (an[redacted] tutti paganti), un bilancio Aifa in attivo di 7 milioni.

Eppure, all'assemblea, non [redacted] mancate [redacted] polemiche. Paolo Crosti, presidente [redacted] Bozart Rams, indispettito per [redacted] fatto che gli americani [redacted] hanno invitato la sua squadra al Torneo delle basi Nato, ha addirittura minacciato [redacted] lasciare l'Aifa per confluire nella Lega [redacted] Beneck. «Penso [redacted] sia trattato di [redacted] sparata momentanea» minimizza Colombo. Comunque Beneck non ha ancora rinunciato del tutto [redacted] proprie mire sul football americano e, [redacted] recente, ha fatto delle «avances» non solo ai Bozart Rams, ma a numerose società Aifa.

Altro problema apertosi proprio domenica a Milano riguarda gli arbitri. L'americano Semcko, attaccato [redacted] più parti per [redacted] allenatore dei Rhinos che presidente degli arbitri, si è dimesso da quest'ultima carica. Per l'Aifa ora diventerà più difficile reperire direttori [redacted] gara americani [redacted] quelli italiani, [redacted] tutt'ora, [redacted] appena 4, più 16 aspiranti, alcuni dei quali a Torino. Una dozzina [redacted] questi frequente[redacted] fine mese un corso di tre giorni alla base Nato [redacted] Vicenza: si faranno poi [redacted] ossa in campo nelle amichevoli [redacted] settembre-ottobre. E' indispensabile [redacted] arrivino preparati al prossimo campionato italiano.

«Questo nostro sport sta crescendo — *afferma Colom*[redacted] — e noi tutti dobbiamo [redacted] agire senza [redacted] nostro piccolo orticello, ma nell'interesse generale. Rifa[redacted] magari lo statuto, rifaremo i regolamenti, finché troveremo [redacted] sistemazione ottimale. E cercheremo di ottenere un riconoscimento uffi[redacted] da parte del Coni, attraverso il rugby o per altre strade».

All'assemblea [redacted] state presentate alcune proposte interessanti, [redacted] cui varrà la pena [redacted] ritornare [redacted] discutere. La prima [redacted] il decentramento di parte dell'organizzazione [redacted] regionale, per quanto riguarda [redacted] squadre, tesseramenti, ecc. La seconda [redacted] pertinente al [redacted] americani da inserirsi nelle singole squadre: potrebbero [redacted] tre nelle società al primo anno [redacted] attività, [redacted] in quello al [redacted] anno ed [redacted] nelle squadre più anziane. Questo si tradurrebbe in un maggior equilibrio complessivo, [redacted] vantaggio anche dello spettacolo.

Marco [redacted]

• **Corsa Tris**: 14 cavalli [redacted]sera (ore 22,35) [redacted] Cesena ne Premio Avis.

• **Il G. P. del Mediterrane** di F. 2 si correrà il 1° agosto a Pergusa: alla prova valida per l'Europeo sono iscritti 3 piloti.

...trocampista ...vo per gioire

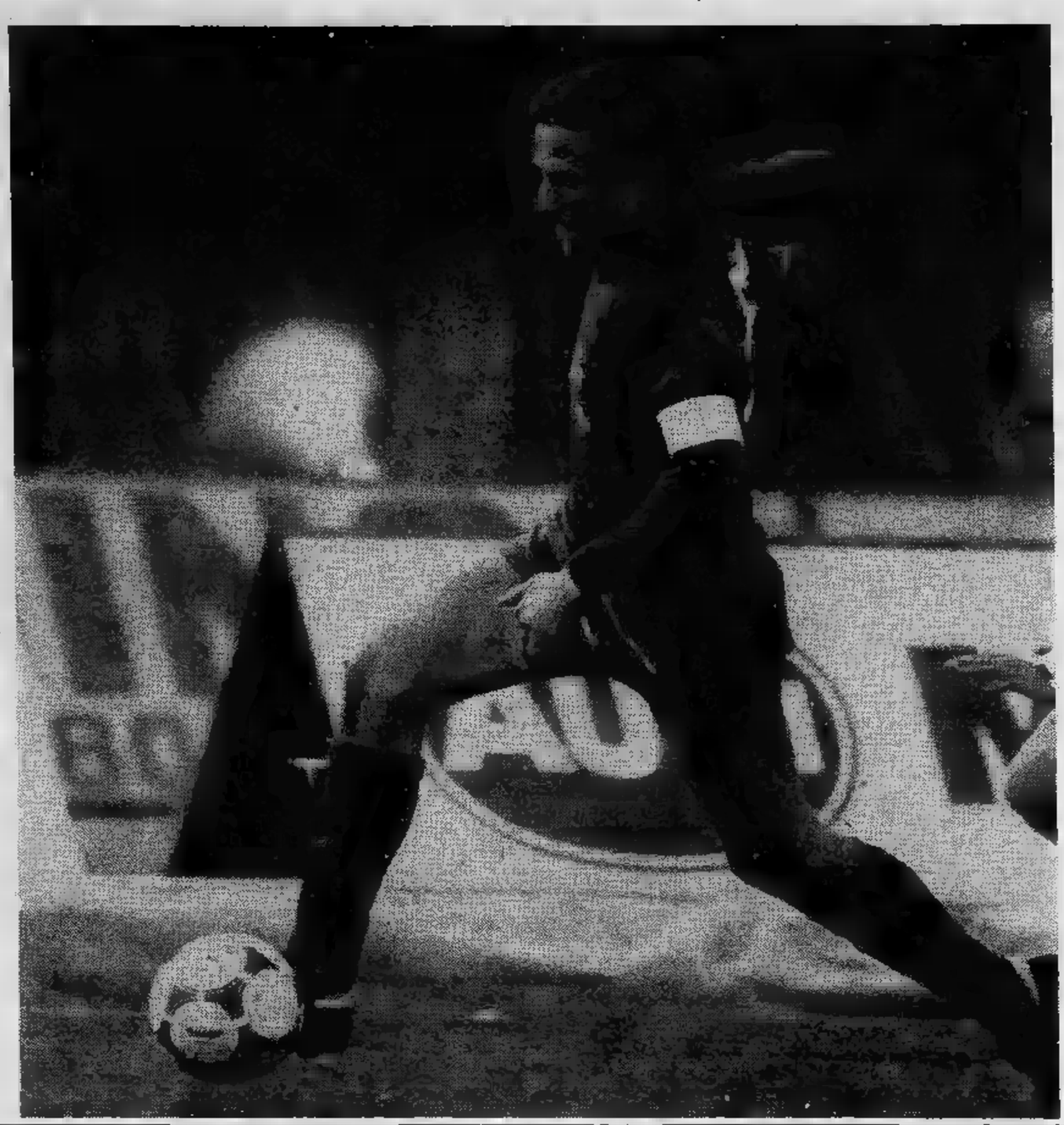

Renato Zaccarelli è uno dei pochi veterani del Torino che ieri, nella quiete alpina di Valtournenche, si sta preparando alle fatiche della nuova stagione. Com'è noto, è stato recuperato *in extremis*, soprattutto a causa delle movimentate vicende che stanno caratterizzando l'estate del Bologna. Radice, che di Zaccarelli ha sempre creduto moltissimo, aveva visto nel beniamino di ieri tempo delle pedine indispensabili alla squadra che si accingeva a guidare. Ma il precipitare della situazione nel sodalizio emiliano e la conseguente rinuncia al mandato da parte del tecnico bloccarono la trattativa per il trasferimento. Logico dunque chiedere a Zaccarelli se non si senta un... miracolato.

«Alla base della richiesta bolognese stava evidentemente una certa fiducia da parte di Radice. Uscito di scena lui, l'argomento non si è più riproposto».

Zaccarelli ha tirato un sospiro di sollievo...

«Bah, il gesto di stima nei miei ex allenatore mi ha fatto molto piacere ma a questo punto sono ben lieto di essermi fermato al Torino».

Dove tira aria diversa rispetto agli anni scorsi e le buone intenzioni si sprecano.

«Effettivamente, dopo aver trascorso tanti brutti momenti mi stuzzica l'idea di giocare in una squadra rinnovata, che si propone fra i più interessanti del campionato».

E, come se non bastasse, ora un allenatore che vuol offrire a Zaccarelli un posto a centrocampo, esaudendo quindi una vecchia aspirazione...

«Dal punto di vista tecnico — ribatte il giocatore granata — **inserendomi con quella mia manovra realizzerei davvero un vecchio sogno. Si tratterebbe di un ritorno alle origini perché all'inizio ero centrocampista e successivamnte mi hanno impiegato in difensore. Pertanto dovrei svolgere un compito che conosco già e l'idea non mi spaventa davvero».**

Ruolo piacevole con fatica maggiore, prospettiva imbarazzante per un atleta al termine della carriera.

«Sudare fa parte del mestiere, ci mancherebbe che mi preoccupassi di questo».

Da molti anni il Torino non trovava tanto entusiasmo al momento del raduno: un'accoglienza quella riservata dai tifosi che avrà un significato preciso per i granata.

«Il calore della gente è uno dei presupposti più importanti per cominciare bene il lavoro. Ora tocca a noi ricambiare questo affetto e credo che deluderemo i nostri appassionati. Tra di noi ci sono molti giovani che vogliono per figurare bene e la voglia di emergere. Il campionato confermare queste considerazioni ma penso proprio che mi darà torto».

p. c. a.

...esce, ma quanti problemi!

...lemiche - Inviti mancati e carenza di arbitri

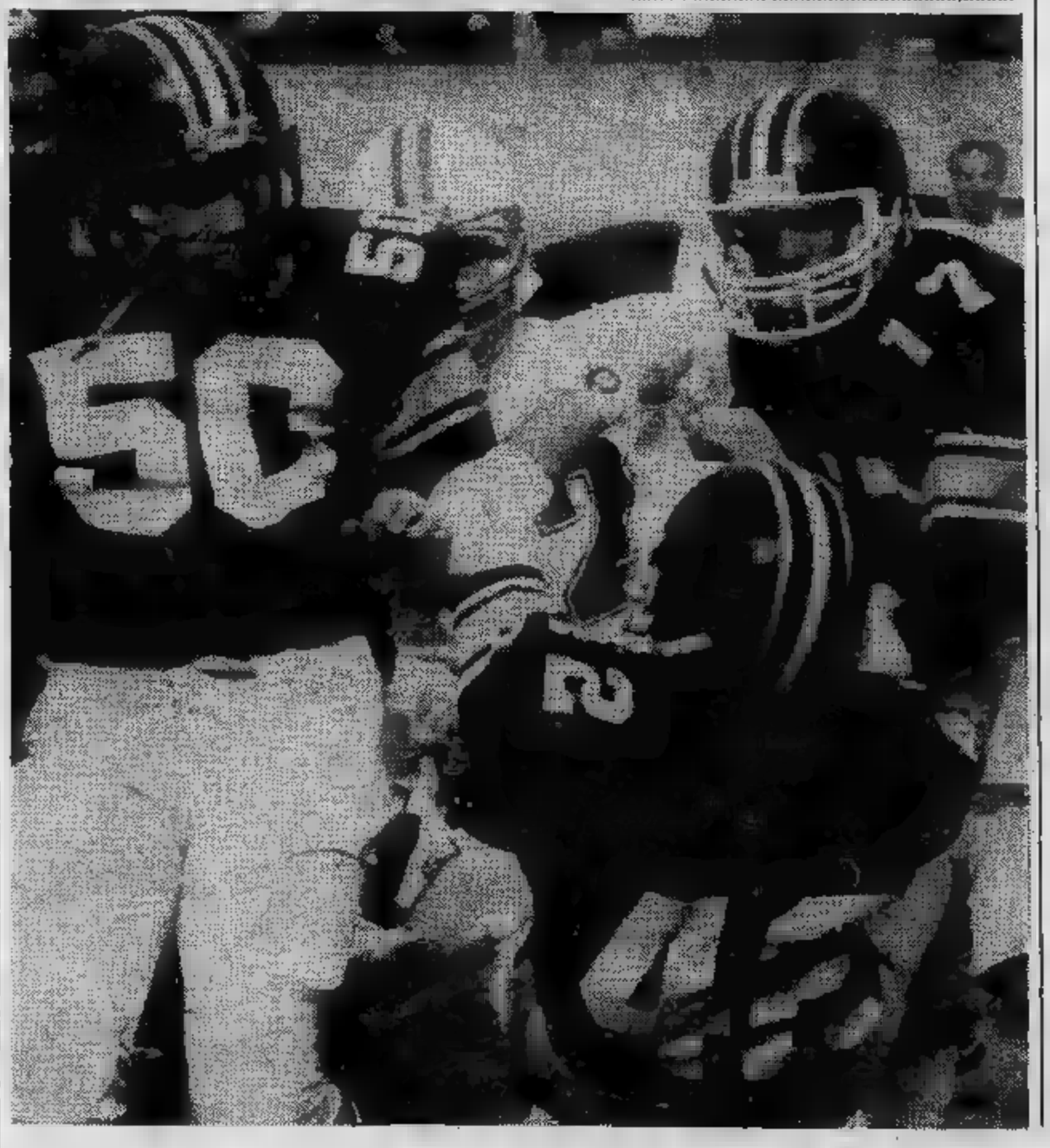

Torneo di Rivoli da stasera finali

Il «Terzo ... borgate rivolesi», organizzato dal Borgo Uriola e patrocinato da «Stampa Sera», è giunto alla stretta finale.

Dopo un mese di lotta all'insegna del gioco e dei tanti gol delle sedici squadre partecipanti alla competizione sono rimaste in lizza quattro (Torino Club, New Star, Bar Carfora e Colafrancesco Decorazioni) che oggi e domani disputeranno sul campo di via Piave a Rivoli le finali.

Dal poker delle elette si divideranno il trofeo e i ricchi premi in palio manca a sorpresa il Renna Boutique, eliminato nei quarti per 7-5 dopo un incontro al cardiopalmo dal Torino Club. La formazione granata di Gianni Noce, che nelle ... è stata superata dal Colafrancesco dopo i calci di rigore, è stata la vera rivelazione del torneo che in quest'ultima settimana, a ... concluso, ha visto un massiccio afflusso di pubblico.

Tra i ... giocatori che per tante sere hanno dilettato i tifosi con i loro dribbling e i loro gol si sono messi in luce Bizzocco (Torino Club), Facchini (Bar Carfora) e il portiere del Colafrancesco, Ferrarese. L'estremo difensore della squadra di Cascine Vica, che in campionato gioca nelle file dell'Orbassano, è stata la carta vincente di ... Colafrancesco, il simpatico e buon intenditore di calcio che ogni anno viene alla ribalta del torneo attrezzando squadre competitive.

Questo il calendario delle ultime due giornate che vedono il Colafrancesco favorito per la vittoria finale e il Torino Club in grado di conquistare il terzo posto. Oggi ore 21: Torino Club-Bar Carfora (finale per il terzo e quarto posto); domani ore 21: Decorazioni Colafrancesco - New Star Parati (finale per il primo e secondo posto).

A scuola di tennis

Sono già oltre (mediamente ogni settimana vengono respinte una ventina di iscrizioni) i partecipanti ai corsi estivi 1982 della Tennis Clinic di Sansicario. Una nuova conferma — l'anno scorso i partecipanti erano stati meno di 400 — del successo dei corsi di tennis settimanali e bisettimanali (soggiorno e attività collaterali a tariffe speciali) organizzati nel centro valsusino da Maurizio Bonaiti, uno dei più quotati istruttori giovanili nazionali di tennis.

I corsi sono suddivisi a seconda delle capacità degli allievi: a dai principianti fino alla categoria classificati. I primi stages sono incominciati in giugno e gli ultimi avranno luogo nella prima settimana di settembre, ma in caso di molte richieste è possibile che vengano organizzate altre settimane supplementari.

Salone
LA STAMPA
Libreria Concessionaria dell'Istituto Poligrafico e Zecca dello Stato
Via Roma, 80 - Telefono 517.958
Vendita di riproduzioni a colori di opere d'arte in fototipia

Le due stagioni di Courmayeur perla delle Alpi

D'estate il pubblico cerca più tranquillità che d'inverno - Ma vediamo che cosa propone a giovani e anziani la celebre stazione

Fatte le debite eccezioni, le stazioni alpine, a differenza di quelle balneari, hanno la doppia stagione e ormai ovunque quella invernale è diventata la più importante. Lo sci è praticato da milioni di persone e negli ultimi tempi l'incremento non è più stato quello geometrico degli Anni Settanta non si può certo parlare di involuzione, ma di stabilizzazione del fenomeno.

Quella che invece è diventata breve è la stagione estiva. È in un certo senso, offre le stesse possibilità della montagna d'inverno, cioè una natura con la quale confrontarsi senza eccessive fatiche e pericoli; il che soddisfa largamente le ambizioni del turista medio al quale, oltre tutto, per la sua uniformità, è facile «prendere le misure».

Ad esempio la clientela invernale di Courmayeur è fatta di gente che vuole le seguenti cose: sciare, un buon dopo-sci (*shopping*, ristoranti e discoteche); dopo di che ha solo più bisogno di una buona dormita.

D'estate, invece, il discorso è molto più vario. Ci sono ospiti di una certa età che esigono una quiete tombale, appassionati escursionisti che si vedono solo la sera e giovani che, dopo essersi annoiati tutto il giorno, cercano di sfogare alla notte la loro esuberanza. E' difficile farli convivere; molto più facile, invece, che fra gli operatori si formino due «partiti» che potremmo chiamare conservatori e progressisti.

Dunque a Courmayeur la maggioranza consiliare ha scelto la linea conservatrice mentre la combattiva Associazione commercianti e albergatori è su posizioni opposte e vuole incrementare la stagione estiva con iniziative «tipo mare».

I due schieramenti hanno già avuto modo di confrontarsi e sugli orari serali di bar e discoteche c'è stata battaglia grossa.

Pesca in Val Ferret

Salvo improbabili smentite, la riserva di pesca della Val Ferret è l'unica popolata esclusivamente da trote fario, quelle ruspanti. Innanzitutto bisogna intendersi sul termine riserva. Non è il solito stagno chiamato pomposamente laghetto per la pesca sportiva, ma 3 chilometri di torrente tutt'altro che addomesticato. L'ambiente, poi, è da favola.

Un altro vantaggio della riserva è l'accessibilità. Infatti il torrente scorre a pochi metri dalla strada asfaltata e permette ai famigliari sedentari di assistere alle «prodezze» dei propri congiunti. A migliorare ulteriormente la situazione contribuiscono i ristoranti disseminati lungo il percorso.

Il permesso giornaliero costa 10 mila lire e dà diritto alla cattura di trote che hanno dimensioni notevoli; alcune superano il chilogrammo, qualsiasi massaia è in grado di stabilire che spende molto meno in Val Ferret che in pescheria, divertimento a parte.

FUNIVIE VAL VENY S.p.A. Courmayeur

NUOVA
PISCINA ALPINA
PLAN CHECROUIT
a 1700 m. di quota
acqua riscaldata
sauna
solarium
lezioni di nuoto
calcio-balilla
ping-pong
giochi elettronici

5 ristoranti e Bar

E poi c'è lo sci estivo su Punta Helbronner e la gita ai rifugi

Le celebri guide di Courmayeur sono disponibili per le escursioni e le salite più impegnative - Ecco quanto costano

Le Guide di Courmayeur sono disponibili per escursioni e salite più impegnative. La giornata della guida costa 92.000 L.: 69.000 L. quella dell'aspirante guida, che non può accompagnare i clienti oltre i 4000 metri.

Ecco alcuni prezzi per le salite più classiche:

Monte Bianco per la via normale dal Rifugio Gonnella: L. 264.000 per due persone.

Monte Bianco Sperone della Brenva: 1 pers. L. 330.000.

Dente del Gigante: 1 pers. 131.000.

Grandes Jorasses: 1 pers. 241.000.

Per gli amanti dell'escursionismo le guide organizzano gite che superano le 3-4 di marcia ad un prezzo veramente interessante: L. 10.000 per perso- Il calendario è reperibile presso l'Azienda di soggiorno o la Società delle Guide.

Al rifugio Monzino vengono organizzati corsi di alpinismo. La durata settimanale e il costo complessivo (pensione, guida e assicurazione) è di L. 400.000.

Il 15 agosto, festa delle Guide, manifestazione tradizionale con dimostrazioni pratiche di arrampicata e soccorso. Alla sera spettacolo pirotecnico.

Ai 3462 metri di Punta Helbronner funzionano tre *skilift* per lo sci estivo con orario dalle alle 14. L'ambiente particolarmente suggestivo, fanno da le maggiori vette del Monte Bianco. Quest'anno, dato il caldo eccezionale, il ghiacciaio del Gigante è nelle condizioni ideali: comunque dieci uomini e due battipista meccanici lavorano in continuazione per mantenere la pista perfetta.

Tariffe. Forfait sciatori: comprende il biglietto di AR della funivia e libera circolazione sugli impianti scioviari:

1 giorno, L. 17.000
giorni, L. 40.000
giorni, L. 65.000

Per gli amanti della tintarella e dei paesaggi alpini, il biglietto andata e ritorno fino a Punta Helbronner costa 16.000 lire. Bisogna aggiungere 50 franchi francesi per tratto da Punta Helbronner alla Aiguille du Midi, la famosa traversata dei ghiacciai. Sono disponibili i maestri di sci della Scuola Monte Bianco.

Manifestazioni di luglio

Ecco le principali manifestazioni che Courmayeur offre al turista.

- **Domenica 25:** *inaugurazione della piscina con gruppi folkloristici, sfilata di moda, balli e giochi.*
- **Giovedì 27:** *gara di nuoto alla piscina di Plan Checrouit riservata bimbi di 6-12*

AGOSTO

- **Venerdì 6:** *6ª Marcia Curta.*
- **Sabato 7:** *gara di Bingo alla piscina di Plan Checrouit.*
- **Domenica 8:** *sfilata di moda alla piscina di Plan Checrouit con la partecipazione di Carole André, Gros, Plank, Anzi e Besson.*
- **10:** *ballo al palchetto al Pré de Pascal.*
- **Giovedì 12:** *marcia per bimbi dai ai 12 anni.*
- **16:** *cronoscalata Plan Checrouit-Colle Checrouit.*
- **Giovedì 19:** *gara di pesca al Lago Checrouit.*
- **Domenica 22:** *raduno di gruppi folk della Valle d'Aosta.*

Inoltre per tutto il di luglio ed agosto durante gli orari apertura degli impianti e della piscina di Plan Checrouit, l'agenzia «V.V. Tour» organizzerà:

— il Kinderheim estivo al Plan Checrouit (solo di agosto);

— corsi di nuoto in collaborazione gli istruttori federali della piscina di Pré-St-Didier;

— verrà organizzata la Scuola di tiro con l'arco.

Riprendono, infine, in collaborazione Società Sap, le gite estive Ginevra, Chamonix, Lago di Annecy, Berna e Friburgo, Castelli della Valle d'Aosta, ecc.

Si sta completando, inoltre, in collaborazione con le guide di Courmayeur, il programma trekking per il giro del Monte Bianco.

Servizi Luigi Miletto

oggetti d'arredamento selezionati
Candida Bassi
Via Roma, 126
tel. (0165) 843
Courmayeur

HOTEL FUNIVIA
Tel. (0165) 89.924
Località La Palud - in prossimità della Funivia del Monte Bianco e a 500 metri dalla Funivia della Val Veny
STESSA DIREZIONE

Ristorante «AUMARONNA»
CUCINA APERTO TUTTO

V8
Sport
Le Montagnard
★
Via Roma, 17
Courmayeur
Tel. (0165) 842.523

Glarey
Caprice
American and wine bar
Crêperie - Cremeria
Courmayeur, via Roma, 43 - Tel. (0165) 842.126

BIRRERIA / SNACK BAR
RISTORANTE
AL TAVOLONE
COURMAYEUR / VIA ROMA 69 / TEL. (0165) 84.23.24
Dalle 17 in poi, in qualsiasi momento...
Finalmente il «LOCALE NOVITA'»
dove si può mangiare ciò che si vuole!

RISTORANTE
A COURMAYEUR LARZEY
AL CAMIN
TEL. (0165) 84.14.97
Per gustare la nostra cucina ispirata ad antiche ricette ed accompagnata da nobili vini, vi accoglieremo tutte le sere dalle 19

LA POUBELLE
COURMAYEUR
DISCOTECA
LA
POUBELLE
Aperta tutte le sere
V. Circonvallazione, 59
Courmayeur - Tel. (0165) 843.567

ECONOMICI

Gli avvisi si ordinano presso: TORINO, via [redacted] 80 - via Marenco 32; MILANO, via [redacted] Negri 8/10; BOLOGNA, via Rizzoli 8; BOLZANO, via Portici 30; BRESSANONE, via Bastioni 2; GENOVA, via E. Vernazza 23; GORIZIA, corso Italia 20; IMPERIA, via Bonfante 1; MANTOVA, corso V. Emanuele 3; MERANO, corso Libertà 25; MONFALCONE, via Duca d'Aosta 102; NAPOLI, via Roma 186; NOVARA, corso Mazzini 1; PADOVA, piazza De Gasperi 41; ROMA, via Quattro Fontane 14; ROVERETO, corso Rosmini 53/5; SANREMO, via Gioberti 47; SASSARI, portici Crispo 3, SAVONA, via Astengo 1, TRENTO, via Londres 1, TRIESTE, piazza Unità d'Italia 7; UDINE, piazza Marconi 1, oltreché presso tutti i corrispon[redacted] della Publikompass S.p.A. [redacted] che [redacted] richiesta per corrispondenza possono scrivere a: Publikompass S.p.A., corso Massimo d'Azeglio 60 — 10126 Torino. Il prezzo delle inserzioni deve [redacted] corrisposto anticipatamente per contanti o vaglia. Esso risulta dal prodotto del [redacted] di righe (minimo [redacted] la riga è composta di 40 [redacted] (interspazi compresi) per la tariffa della Rubrica, con l'aggiunta delle imposte pari al 15% globale.

La tariffa è di L. 2100 la riga. Rubrica 8: operai/impiegati L. 1125, tecnici L. 1350, dirigenti L. 1760. Rubrica 9 e 11 (domande) L. 1125. Avvisi urgenti data [redacted] o ne[redacted] il doppio [redacted] urgenti [redacted] fase di urgentissimi il triplo.

E' ammessa l'inclusione nel [redacted] di lettere alfabetiche di richiamo in carattere maiu[redacted] (oltre quella iniziale) e [redacted] ognuna di esse sarà corrisposto un supplemento di L. 200. Coloro che desiderano rimanere ignoti al lettore possono utilizzare il servizio cassetta aggiungendo al testo dell'avviso la frase: «Scrivere: Publikompass n... 10100 Torino»; l'importo del nolo cassetta è di L. 505 per decade, oltre un rimborso di L. 1300 per le spese di recapito corrispondenza.

La Publikompass S.p.A. è a tutti gli effetti unica destinataria della corrispondenza indirizzata alle cassette. Essa ha il diritto di verificare le lettere e di inoltrare soltanto quelle strettamente [redacted] agli annunci, non inoltrando ogni altra forma di corrispondenza [redacted], circolari o lettere di propaganda. Tutte le [redacted] [redacted] alle cassette debbono essere [redacted] per [redacted] e [redacted] respinte se assicurate o raccomandate.

Per uno speciale accordo [redacted] con l'ISTITUTO BANCARIO SAN PAOLO DI TORINO e con la CASSA DI RISPARMIO DI TORINO gli avvisi possono essere ordinati presso tutte le Sedi e Dipendenze di tutte queste Banche esistenti in Italia.

ANNUNCI ECONOMICI VIA FILO
Gli annunci economici per La Stampa e Stampa Sera possono [redacted] a mezzo telefono al seg[redacted] 688.2185 (3 linee con [redacted] automatica).
Il relativo pagamento dovrà essere effettuato [redacted] qualsiasi Filiale [redacted] Banco San Paolo di Torino o della Cassa di Risparmio di Torino secondo le modalità che verranno fornite.

In tema di offerte di impiego e lavoro, l'editore ricorda che la legge 9.12.1977 n° 903 [redacted] e l'inserzionista è impegnato a rispettare tale legge.

2 Affari e capitali

A.A.A.A.A.A. [redacted] a tutti
FIDAUTO
[redacted] telefonare a [redacted] il libretto di [redacted] lazione della vostra auto o atto di proprietà della vostra casa, per [redacted] prestito immediato

FIDAUTO
p.zza Statuto 26, telefoni 472.180 - 472.181

A.A.A.A.A.A. SOGEFIM S.p.A.
ai tassi più bassi concede in giornata prestiti
FIDUCIARI ED IPOTECARI
[redacted] concordabili. Corso Vinzaglio 29 - Torino, tel 547.758 - 553.231

A.A.A.A.A. FINANZIAMENTI su auto anche ipotecate e su proprietà immobiliari con rapidità e convenienza concede
CONSUFIN
corso Vittorio Emanuele 196, tel 445.486.

A.A.A.A.A. IPIFIM a tassi concorrenziali con rimborso a rate mensili concordabili concediamo in 24 ore finanziamenti sulla fiducia risolviamo qualsiasi vostro problema finanziario
IPIFIM s.a.s.
c. V. Emanuele 40, tel 516.221 - 517.008

A.B.A.A. [redacted] fiduciari a tutti fiduciari su auto, su immobili, tariffe, rate (fino a [redacted] mesi), agevolazioni [redacted] concordabili [redacted] clientela. Mutui ipotecari (anche in due giorni) fino a 7 anni a tassi bancari.
FINCOTEX S.p.A.
c. Francia 15, tel. 749.6203 - 779.828

A.A.A. IN [redacted] prestiti per qualsiasi [redacted] età a chiunque purché residente Torino e Piemonte. Telefonare 011 650.3982.
[redacted] fino a L. 1 milione [redacted] casse [redacted] impiegati operai commercianti artigiani. Eurokinarda v. Secchi 56. [redacted]

3 Aziende, [redacted]

ABAMEC 638.008 [redacted] minuto ed ingrosso alimentari e prodotti agricoltura nel Chierese, tabelle I VI XIII XIV specifiche, alloggio e locali uso magazzino ed esposizione totale [redacted] mq. locabili [redacted] frazionati [redacted] da 40 milioni

[redacted] minimarket cintura Torino alloggio sovrastante 5 milioni incasso [redacted] mana urge cedere L. 50 milioni

ABAMEC 638.008 [redacted] macchinari attrezzature uffici tecnica in Torino, ultradecennale attività, cede 130 milioni. Eventuale compartecipazione.

[redacted] 638.008 colorificio giocattoli [redacted] Rivarolese, locali 140 [redacted] ottimo [redacted] incrementabile, cede 35 milioni

AGENZIA [redacted] compra e vende [redacted] commerciali di ogni genere per selezionata clientela. Telefonare 011 857.767

AGENZIA immobiliare vendesi completa mura mq [redacted] zona agevolazioni pagamento [redacted] permuta. Tel. 967.3153.

ARTICOLI regalo [redacted] 6 vetrine zona signorile incasso 250 milioni alto [redacted] richiesta 155 milioni cede Frana. Tel 511.090

CAVIT cede [redacted] su [redacted] 1400 [redacted] officina lavaggio incasso [redacted] milioni richiesta 145 milioni [redacted] dilazioni. Tel. 839.8421

[redacted] cede zona Centro salumi formaggi arredato nuovo incasso 650 mila al dì [redacted] le permuta con alloggio. Tel. 839.8421

CAVIT cede zona Centro alimentari tabelle I VI XII XIV arredo buono 8 vetrine incasso 400 mila al dì, facilitazioni. Tel. 839.8421.

F. [redacted] oreficeria gioielleria [redacted] nose casa laboratorio an[redacted] scelta clientela pochi fondi vivi, [redacted] Piemonte

F. ZANONCELLI via Genovesi 4, [redacted], negozio confezioni esclusivista marchio [redacted] in zona di vitalissima, attrezzato, nuovo, ottimo reddito incrementabile per 2 persone.

F. ZANONCELLI 581.684 cede in località turistica estiva [redacted] di[redacted] scolaca ottima attrezzatura possibilità forte sviluppo

F. [redacted] 581.684 [redacted] azienda commercio ingrosso vini [redacted] 50 [redacted] scelta clientela anche di enti pubblici, [redacted] reddito dimostrabile

F. ZANONCELLI 500.473 cede self-service alimentari e giocattoli tabelle I VI VII XIV locali moderni mq 125 incasso giorno 1 [redacted] 200 mila dimostrabili, città canavese.

F. ZANONCELLI via Genovesi 4 cede cittadina industriale capoluogo provincia centralissimo bar super notoranta lavoli [redacted] licenze attrezzato [redacted] arredi in stile originale [redacted] ancora in[redacted]

[redacted] per la [redacted] posizione [redacted] 450 mila dimostrabile giornaliero vende per ritiro commercio. Telefonare 380.810

MOTTA vende [redacted] angolare 4 [redacted] giornaliere alloggio pagamento dilazionato. Telefonare 511.050

NEGOZIO artigianale per confezione [redacted] spensioni in stoffa lampadari e paralumi buon giro cede 12 milioni Labeo 746.222.

[redacted] Terreni

A Marentino località Vernone v[redacted] terreno mq 4000, L. 8 milioni 750 mila dilazionabili. Saldati [redacted] 662.669.

[redacted] zona [redacted] Racconigi [redacted] di mq [redacted] con antistante fabbricato a 2 piani [redacted] comen deposito merci espositori esclusi mediatori. Telefonare 670.088 [redacted] 8,30-12.

ISOLA d'Elba privato vende lotti mq.500 vista mare servizi [redacted] acqua fognatura adatti roulotte e camper. Tel. 0565 966.356.

TERRENI di varie misure Pianezza Buttigliera Orbassano Valdellatorre Sangano [redacted] Givo Rivarta vende V.&V., [redacted] 967.3153.

[redacted] edificabili per villette (progetto [redacted] approvato) vendesi a 55 km da Torino lire [redacted] milioni dilazioni. Telefonare 011 540.947.

[redacted] 747.729 vende a Castagneto Po terreno mq 7000 con progetto per costruzione villa mq 220 e seminterrato mq 100.

5 Locali e negozi offerte

A. AFFITTASI Torino capannone industriale completo impianti mq 1000 coperti con uffici cortile cintati 700 mq. Telefonare 896.156.

A L. [redacted] il mq [redacted] capannone in complesso industriale da mq 500 a 1600 cintura Torino Nord. Balo, tel. 011/503.635.

ADIACENZE corso Vittorio muri negozio con retro facilitazioni di pagamento. Immobiliarestoro 549.761 - 553.204.

[redacted] Roma [redacted] prenotazioni [redacted] vendita prossima costruzione di capannoni industriali con abitazione comprensorio di Albenga e di Imperia via Aurelia 128 Ceriale tel. 0182/90.976

BOX
piazza Nizza via Donizetti 3 vendesi in costruzione box ribassati per 2-3-4 macchine impresa direttamente vende iva 2% ottimo investimento. Visite martedì venerdì ore 15-17,30. Telefonare 650.4444.

CAPANNONE libero Leini mq 1000 con 85 mq uffici e servizi [redacted] accesso carrai vende [redacted]mente. Utip 518.987.

CENTRO corso Vittorio [redacted] ampi box e [redacted] liberi vende Lux Casa tel. 544.107

CENTRO corso R. Margherita libero [redacted] locale commerciale 2 vetrine d'esposizione [redacted]. Telefonare 506.917 Grimaldi

CENTRO muri negozio libero [redacted] via Carlo Alberto di mq 130 circa ristrutturato con bagno, 5 vetrine. Telefonare 539.962

COLLEGNO (piazza Repubblica) box libero vendesi 20 milioni. Telefonare 369.183.

IFIM
centrali liberi [redacted] Nizza [redacted] uso magazzino e deposito [redacted] permute. Telefonare 515.582.

LINGOTTO [redacted] ampio [redacted] commerciale di recente costruzione 4 vetrine d'esposizione [redacted] soppalco. Telefonare 506.917 Grimaldi

LOCALE industriale [redacted] corso [redacted] complessivi [redacted] 840 adatto qualsiasi attività vendo in Torino tel. 683.809.

LOCALE [redacted] libero statale Torino mq 100 4 vetrine volendo divisibili 2 ingressi vendo Mutuo, dilazioni Tel 967.3153.

LOCALE [redacted] di mq 210 con passo carraio adatto laboratorio o magazzino vendo Torino Nord tel. 857.472

MAGAZZINI uso deposito da 40 a 3000 mq sorvegliati, peso [redacted], segreteria, telex, telefono, locali uffici. I.O.S. [redacted] Egeo 16 telefono 011 55.811

MAGAZZINO mq 130 vendesi a Chieri via Avezzana 32 lire 75 milioni. Società Gavini & C., telefono 303.746 - 307.486

NEGOZIO libero adatto anche uso ufficio a 100 mt da via Tripoli grande locale con retro, soppalco, 40 milioni contanti più mutuo. Fiduciaria Immobiliare 558.964

7 Offerte lavoro e i[redacted] impiegati

PERITO [redacted] di equiparato, esperto montaggi oleodinamici e [redacted] macchinario, [redacted] industria Torino per assistenza tecnica presso clientela. Offresi, previo apprendimento del prodotto e l'affidabilità dell'incarico, ottimo inserimento in azienda vivace. Si gradisce disponibilità a frequenti viaggi e conoscenza lingua inglese. [redacted] 30enni. Telefonare 531.181 Rommondial Società Selezione Personale.

[redacted] Rappresentanti

LA Drasi [redacted] commerciale [redacted] in tutto il [redacted] subito [redacted] filiale del Piemonte 8 venditori max 35enni guadagno iniziale [redacted] 1 milione mensili. Presentarsi oggi e domani [redacted] in[redacted] duno 14 Torino.

15 Autovetture

[redacted] Peugeot Talbot, dispone vasto [redacted] mento vetture occasione: Bagheera '77, 127 dal '74 all'80, A112 '75 '77, Alfaromeo GTV '77, 128 '77, Fiat Campagnola diesel ed altre [redacted] vetture [redacted] meccanica [redacted] Savea, c. Francia 353, tel. 713.113 e corso Vercelli 66, tel. 230.881 (sabato aperto tutto il giorno)

ACQUISTA auto d'occasioni di ogni tipo [redacted] che semestrali massima [redacted] Piazza Manno 18. Tel 739.2364

[redacted] pagando il m[redacted] in contanti, Lincerauto, corso Principe Oddone 88 e corso Orbassano 72 (anche il sabato). Telefoni 472.047 - 581.008.

ALFETTA 2000 L. 80 luce di bosco metallizzato come nuova pochi [redacted] unipropretario in garanzia [redacted] permuta facilizze Fioravao via Stradella 82.

AUTO AGENZIA [redacted]
corso Tazzoli 4 - Torino, vi invita a visitare la sua esposizione di auto semestr[redacted] [redacted] auto in prova 10 giorni senza impegno di [redacted] [redacted] o rimborsati

BRANCA
oggi più che mai vi offre [redacted] usate meccanica [redacted] semente controllate con garanzia di un anno o 15.000 km a livello europeo, per una vacanza tranquilla e sicura come [redacted]. Venite a [redacted] Francia [redacted] Rivoli tel. 959.3142 [redacted] diver[redacted] remo amici

FUORI strada Daihatsu diesel [redacted] 1981 km 12 mila [redacted] Autocondor, telefono 510.462

[redacted]
[redacted] Toyota 1980 e 1979 Mercedes 240 D 1980 Suzuki LJ 80 Uaz diesel Land Rover 88 SW e 109 PK Fiat Campagnola Daihatsu F 20 Jeep Camper 3 [redacted] diesel Daha Mini Cruiser [redacted] furgone e camioncino [redacted] garanzia possibilità di leasing o rateazioni, [redacted], corso Belgio 179, telefono 011 [redacted] 898.258.

[redacted] nuove [redacted] 112 [redacted] Delta nuove HPE nuove Trevi e occasioni [redacted] nale e garanzia. Siamo anche interessati ad acquisti di vetture d'occasione. In [redacted] Grosseto 55, tel. 293.992 anche il sabato.

OPERAZIONE CONVENIENZA
[redacted] oggi [redacted] Gencar di a Nizza 185, c. Siracusa 33, disponiamo di un completo assortimento di auto d'occasione garantite. Esempio: Fiat 126 '77 L. 1 [redacted] 800 mila, Fiat 127 '75 L. 1 milione [redacted] mila, [redacted] 127 '79 L. 3 milioni 400 mila, Dyane 6 '73 L. 1 milione 500 mila, Citroën 2 CV '80 L. 4 milioni, 200 [redacted], Rekord C.A. '78 L. 7 milioni [redacted] mila, Rekord [redacted] '80 L. 4 milioni 800 mila, Rekord D '77 L. 3 milioni [redacted] mila, Ritmo 60 L. '80 L. 4 milioni 800 mila, Ford Taunus '78 L. 3 milioni, Ritmo Targa Oro '80 L. 5 milioni [redacted] mila, Opel [redacted] '78 L. 2 milioni 800 mila, Rekord 2300 berlina '79 L. 7 milioni [redacted] mila, [redacted] berlina '80 L. 7 milioni 700 mila.

[redacted] 105 TC nero 81 perfetta vende concessionario Volkswagen Audi Simoni [redacted] Turati 53, telefono 506.108

SENZA cambiali vendiamo 126, Panda, 112, Ritmo, 131, Alfa Romeo, Delta, Bmw. Corso Raffaello 3. Tel. 658.001.

USATO Bmw provato selezionato approvato. [redacted] corso Turati [redacted]

VENDESI Fiat 127 special 3 porte 1978 L. 1 milione 450 mila. Tel. 252.880 216.1180.

VENDIAMO Alfetta [redacted] Torino [redacted] nuova vende permuta rateizza L. 12 [redacted] 900 mila F.lli Lupia, via [redacted] 13 - Torino, telefono 540.737

18 Acquisto alloggi

A. [redacted] acquistano 1-2 [redacted] cucina [redacted] Torino o prima cintura con [redacted] mento in [redacted]. Telefonare 502.145.

[redacted] 2-3 camere cucina bagno assicurasi rapido pagamento in contanti. Telefonare 650.4066.

ACQUISTASI in [redacted] anche mansardato purché centrale e libero disponibili 12 milioni. Tel [redacted]

[redacted] stabili, ville, rustici, [redacted] in [redacted] zona? Casamercato pagabenecontanti! Aperto sabato pomeriggio e [redacted]esso, c. Massimo d'Azeglio [redacted] tel. 011 650.3805

PRIVATO acquista appartamento libero in Torino. Tel. 780.4741.

[redacted]

Il tuo [redacted] il [redacted] telefona all'Immobiliarestoro persone qualificate si impegnano a trattare la vendita del tuo immobile garantendo la massima serietà e riservatezza. Immobiliarestoro 549.781 - 553.204.

VILLA o casa acquisto in Torino o prima cintura [redacted] uni [redacted] preferibilmente precollinare per contanti. Telefonare 472.067

19 Vendita alloggi

A.A. FIDALCASE B libero S. Rita ottima camera tinello [redacted] servizi ingresso cantina lire 42 milioni. Telefonare 595.808.

A.A. FIDALCASE B libero presso c. Traiano [redacted] terno 3 camere cucina [redacted] posto [redacted] to. 110 milioni 500 mila. Tel. 503.346.

A.A. FIDALCASE D libero corso Unione 2 camere cucina [redacted] anche solaio collegabile posto auto 44 [redacted]. Telefonare 503.346.

A.A. FIDALCASE E libero corso Peschiera affare camera cucina abitabile [redacted] ingresso mq 55 lire [redacted] milioni. Telefonare 595.808.

A.A. FIDALCASE F libero zona Parella 2 camere cucina abitabile ingresso [redacted] cantina lire 55 milioni. Telefonare [redacted]

[redacted] libero Moncalieri [redacted] Trieste signorile 2 camere tinello cucinotto mq 85 lire 80 milioni. Telefonare 501 [redacted].

[redacted] palazzina recente giardino vendesi salone 2 ca[redacted] milioni volendo box. Telefonare 789.132

A. SERIM vende libero zona Parella spazioso salone 2 camere cucina bagno ingresso facilitazioni tel. 519.801.

A. SERIM vende libero corso Turati in recente costruzione signorile salone 2 camere tinello biservizi. Telefonare 519.801.

B. SERIM vende libero zona corso Giulio Cesare convenientissimo 2 camere tinello cucinino bagno 48 milioni tel. 519.801

A. SERIM vende libero corso Montegrappa economico 2 [redacted] ingresso 42 milioni tel. 519.801

A. SERIM vende adiacenze [redacted] Montecucco camera cucina 22 milioni 400 mila stessa casa 2 camere cucina 45 milioni 800 mila tel. 519.801.

A. SERIM vende libero Centro Europa recente saloncino pranzo cucinotta 2 [redacted] servizi box auto tel. 519.801

A. SERIM vende libero [redacted] Onorato Vigliani ampio 3 [redacted] bagno 66 milioni [redacted] mila tel. 519.801

A. [redacted] libero precollinare [redacted] le corso Gagetti [redacted] 3 camere [redacted] bagno ingresso tel. 519.801

A. SIGNORILE libero, zona corso Cairoli appartamento mq 200 tripli servizi terrazzo ascensore, giardino condominiale. Tel. 548.704.

A 2 km da Rivoli sulla strada che porta a Villarbasse è iniziata la vendita di un elegante complesso di ville a schiera formato da abitazioni completamente indipendenti fra loro dotati di giardino privato salone cucina 3-4 camere pluriservizi tavernetta posti auto privati, le costruzioni sono già realizzate con caratteristiche altamente signorili. I prezzi sono inferiori a 1 milione al mq a partire da L. 234 milioni per ogni villa. Informazioni e visite in loco anche festivi. SIS 532.060 - 519.977

[redacted] corso Francia (via Segre [redacted]) libero 3 camere cucina [redacted] 49 milioni. Centraledile 532.409.

ADIACENTE corso Sempione libero 3 camere cucinotta bagno termo 53 milioni 500 mila [redacted]. Vende Centraledile 530.163

ADIACENTE corso Maroncelli locato 2 [redacted] mere cucina bagno box Edil Residence vende. Telefonare 650.5639 - 650.8479

ADIACENTE piazza Rivoli libero 2 camere tinello cucinino bagno termo 57 milioni 500 mila dilazionabili. Centraledile 530.163

[redacted] Belgio per chiusura frazionamento vendiamo ultimo alloggio camera, cucina, balcone e wc riservati vera occasione 15 milioni [redacted] mila, Immobili Italia tel. 585.838.

AFFARE 518.986 libero via Peyron signorile prestigioso disposto su 2 piani 5 camere cu[redacted] servizi dilazioni mutuo.

[redacted] 518.986 libero [redacted] via Bospelo grandioso panoramico soggiorno 2 camere cucina bagno comode dilazioni

[redacted] 518.986 adiacente [redacted] Sapodino [redacted] Monginevro 2 camere cucina servizio 8 milioni [redacted] comode rateazioni.

AFFARE 518.986 zona Parella corso Tassoni grazioso soggiorno camera cucina bagno minimo contanti [redacted] pagamento

AFFARE [redacted] libero adiacente piazza Derna recentissimo 3 camere tinello cucinino bagno. 59 milioni meno mutuo

[redacted] 518.986 piazza Castello via Verdi monocamera libera con angolo cottura servizio 6 milioni più comode rate

[redacted] 518.986 vende corso Regio Parco grazioso [redacted] camera cucina bagno can[redacted] 7 milioni contanti più comode rateazioni.

[redacted] 518.986 libero grandioso zona S. Paolo ristrutturato salone [redacted] cucina biservizi dilazioni pagamento.

AFFARE 518.986 adiacenze corso Belgio via Rimini 2 alloggi abbinabili camera cucina servizio 20 milioni 400 mila dilazionabili.

AFFARE a Grugliasco libero recente 2 camere tinello cucinino bagno 57 milioni 500 mila dilazionabili. Centraledile 530.163.

AFFARE corso Agnelli libero recente 2 camere cucina bagno 53 milioni dilazionabili. Centraledile 530.163.

[redacted] via Garibaldi, 3 [redacted] cameretta cucina servizio 27 milioni 800 mila, facilitazioni di [redacted] Immobiliarestoro 549.781 - 563.204.

ALLOGGI volendo [redacted] 2-3 [redacted] servizi e sottotetto [redacted] L. 13 milioni in piazza Bengasi. Tel. 657.472.

ALLOGGIO camera cucina servizi vendo vero affare a L. 19 milioni [redacted] in [redacted] Campanella. Tel. 683.809.

[redacted] libero spazioso di [redacted] cucina ingresso bagno vendo in casa recente [redacted] Aurora lunghe dilazioni. Tel. 657.472.

ALLOGGIO libero spazioso di camere cucina bagno in palazzina recente vendo in centro Venaria (To). Tel. 657.472.

[redacted] in [redacted] complesso di ville a schiera dopo Stupinigi, Castagnole Piemonte appena ultimate ingresso salone 2 ca[redacted] cucina servizi 93 milioni. Altri tagli di salone 1-3-4 camere, 10% acquisto 30% consegna chiavi 60% dilazioni [redacted] senza [redacted] fino all'atto. Ufficio vendite in loco. Anche festivi. Sis 519.977 - 532.080.

AQUILA di Giaveno monocamera con bagno arredata 4 posti letto in fabbricato recente comodo impianti sciistici. Fiduciaria Immobiliare 558.956.

BORGARETTO recentissimo soggiorno 2 camere cucina ingresso bagno volendo [redacted] auto dilazioni vende Utip 518.987

[redacted] Ciriè [redacted] libero 2 [redacted] tinello [redacted] servizi [redacted] piano fabbricato 7 anni. Casa-Nova 920.9705.

[redacted] libero centrale [redacted] piano 3 camere [redacted] cucinino [redacted] Emmevi Studio Immobiliare, tel. 961.9196.

CASAMERCATO A 650.3805 [redacted] libero [redacted] c. Marconi alloggio signorile composto di 4 camere cucina e servizi, [redacted] rifiniture, mq 140 circa. Facilitazioni di pagamento.

CASAMERCATO C 650.3805 villa Superga 22 camere parco 135.000 mq terreno più ca[redacted]. Occasione [redacted]

CASAMERCATO C [redacted] via Gagliardi (Pozzo Strada) [redacted] tinello cucinino [redacted] piano [redacted] Dilazioni Permute

CASAMERCATO D 650.3805 via Monte Ortigara signorile [redacted] ingresso camera cucinotta servizi 34 milioni [redacted]

[redacted] D 650.3805 libero via Dei Tigli 3 camere tinello cucinino [redacted]. Facilitazioni di pagamento.

CASAMERCATO D 650.3805 liberi occupati None via Torino stessa casa 1-2 camere tinello cucinino servizi [redacted] 28 milioni

CASAMERCATO D 650.3805 via Magenta (Crocetta) lussuoso ingresso 3 [redacted] cucina doppi servizi. Dilazioni permute.

CASAMERCATO D 650.3805 liberi [redacted] Giulia di Barolo stessa casa signorile 1-3 [redacted] servizi permute.

CASAMERCATO D 650.3805 libero Avigliana ristrutturato ca[redacted] tinello cucinino servizi. Facilitazioni di pagamento.

CASAMERCATO D 650.3805 libero Castello via Circonvallazione 2 camere cucina [redacted] possibilità box auto. Permute.

CASAMERCATO D 650.3805 libero via Pietro Cossa camera tinello cucinino servizi lire 42 milioni pagabili.

CASAMERCATO E 650.3805 via Tirreno (Madonna Campagna) camere cucina abitabile servizi. Facilitazioni [redacted] pagamento.

CASAMERCATO E 650.3805 libero Grugliasco via Bovea ingresso camera tinello cucinino servizi posto auto. Dilazioni.

CASAMERCATO E 650.3805 libero Nichelino via Juvarra recente 2 camere tinello cucinino servizi. Piano [redacted].

CASAMERCATO E 650.3805 None via Angelico recente saloncino 2 camere tinello cucinino servizi. Box auto

CASAMERCATO E 650.3805 libero Santena via Marconi recente 3 camere cucina bagno possibilità box auto. Permute

CASAMERCATO E 650.3805 via Saluzzo (centro) soggiorno 2 camere cucina servizi. Facilitazioni di pagamento.

CASAMERCATO E 650.3805 Grugliasco (p Manzoni) 2 camere tinello cucinino servizi. Facilitazioni di pag[redacted]

CASAMERCATO E [redacted] libero via Luini (Madonna di Campagna) camera tinello cucinino bagno. Ottima occasione.

CASAMERCATO E 650.3805 libero corso Palermo ampio ingresso camera cucina servizi 50 mq circa 39 milioni dilazionabili

CASAMERCATO Z 650.3805 vende libero in Corso Unione Sovietica alloggio signorile panoramico composto da salone 4 camere tinello 3 servizi mq 200 circa. Terrazzo

CENTRALISSIMO via Bellfiore [redacted] uffici disponibili unità di 2 camere ingresso bagno e 3 camere ingresso bagno, box auto liberi subito. Fiduciaria Immobiliare 558.964.

[redacted] liberi [redacted] R. Margherita appartamenti [redacted] stabile salone 2-4 [redacted] cucina biservizi cantina. Tel. 505.917 Grimaldi.

[redacted] Orfane appartamenti in stesso stabile 1-2-3 camere, cucina, a partire da 11 milioni 500 mila. Tel. 505.917 Grimaldi.

CENTRO via Lagrange, mansarda libera, totalmente ristrutturata, angolo cottura, servizio, ripostiglio. Tel 505.917 Grimaldi

CENTROCASA 513.831 libero corso Unione Sovietica adiacente Fiat Mirafiori uso ufficio [redacted] posizione [redacted] salone 2 camere cucina servizio iva 2%, 122 milioni meno mutuo S. Paolo

CENTROCASA 513.831 zona centro 2 camere cucinotto bagno [redacted] 17 [redacted] minimo contanti dilazioni.

[redacted] 513.831 adiacente via Ducressa [redacted] camera cucina bagno cantina termo 26 milioni minimo contanti.

CENTROCASA 513.831 libero S. Rita spazioso camera tinello ripostiglio bagno [redacted] 42 milioni dilazioni pag[redacted]

CENT[redacted] 513.831 adiacente c. Lombardia appartamento spazioso: 3 camere cucina ingresso bagno, 67.800.000 dilazioni.

[redacted] 533.322 [redacted] in stabile centralissimo via Maria Vittoria 23 [redacted] spaziosi da 1 a 8 camere anche liberi adatti abitazione e ufficio.

CORSO Giulio Cesare 174 libero costruzione con[redacted] riscaldamento ascensore 2 camere cucina bagno 40 milioni contanti più mutuo. Fiduciaria Immobiliare 556.956.

CORSO Grosseto adiacente [redacted] spazioso 2 [redacted] cucinotto servizi. Centro Immobiliare, telefono 696.3174 - 696.6415

CORSO Grosseto recentissima costruzione soggiorno 2 camere letto tinello cucinino bagno prospiciente giardini centro sportivo Fiat 48 milioni contanti più mutuo e permuta. Fiduciaria Immobiliare 556.956.

CORSO Novara, via Candiolo 12, vero affare intero piano 6 camere cucina servizi 27 milioni anche dilazionabili. Fiduciaria Immobiliare 556.956.

CROCETTA
[redacted] stesso saloncino 3 camere cucina 2 [redacted] ampio terrazzo mansarda comunicante dilazioni permute. Tel. 512.012 Esim.

CROCETTA
libero parzialmente da rifinire saloncino 3 camere cucina servizi a lire 87 milioni più dilazioni. Telefonare 512.012 Esim.

CROCETTA signorile 4 camere cucina doppi servizi facilitazioni di [redacted] Immobiliarestoro 549.761 - 553.204

CROCETTA via M. Polo appartamento di ingresso 2 camere cucina servizi cantina [redacted] milioni. Tel. 505.917 Grimaldi.

EDILCASE
B vende in via Valentino Carrera 67, eleganti appartamenti recenti: 1-2 [redacted] cucinino bagno. Telefonare 548.154

EDILCASE vende via [redacted] (Mirafiori) stessa casa eleganti monocamera libere con servizi, completamente arredate, prezzi affare. Telefonare 548.154.

EDILCASE vende via Drovetti (piazza Statuto) bella monocamera libera L. 20 milioni 500 mila tel. 548.154.

EDILCASE vende in [redacted] Romani (Crocetta) alloggio due camere [redacted] cucinino [redacted] gno L. 43 milioni 500 mila tel. 548.154.

FIMINTER Spa frazionamento via S. Donato appartamento di 1-2-3 camere cucina servizi ingresso da L. 21 milioni. Mutuo Fiminter fino a 10 anni a rate costanti. Tel. 696.7121.

FIMINTER Spa libero adiacente piazza Sabotino [redacted] camere tinello cucinino servizi ingresso L. 48 milioni dilazioni. Tel. 696.7121.

FORNACI DI BEINASCO
libero recen[redacted] (1979) signorile [redacted] alto salone 3 [redacted] cucina 2 servizi. Telefonare 512.012 Esim.

GABETTI 5767 vende libero [redacted] presso corso Principe Oddone corso Regina [redacted] gherita salone 2 camere cucina bagno box.

GABETTI 5767 vende libero zona San Donato corso Regina monolocale soppalcato adatto anche uso ufficio 31 milioni

GABETTI 5767 vende libero via Po ristrutturato camera cucina bagno adatto anche uso ufficio 46 milioni dilazionabili

GABETTI 5767 vende libero adiacente corso Unione Sovietica via Riccio luminoso camera tinello cucinino bagno cantina.

GABETTI 5767 vende Barriera Milano via Bra al 1° piano con riscaldamento camera cucina servizio da 15 milioni 400 mila.

GABETTI 5767 vende libero corso Umbria via Caserta recente 3° piano due camere cucina bagno ripostiglio cantina mutuo.

GABETTI 5767 vende libero Barriera Milano via Cogne camera tinello cucinino bagno terrazzo casa recente con mutuo

GABETTI 5767 vende corso Sebastopoli angolo via Cadorna recente termo ascensore 3 camere cucinotta bagno cantina mutuo.

GABETTI 5767 vende adiacente corso Belgio via Fontanesi spazioso saloncino camera cucina bagno 48 milioni dilazionabili.

GABETTI 5767 vende libero adiacente corso Massimo d'Azeglio via Foscolo signorile salone 3 camere cucina 2 servizi

GASSINO TORINESE
in frazione Bussolino villa Schiaparelli completamente rinnovata vendiamo lussuosi appartamenti di varie metrature giardino privato e parco condominiale piscina tennis. Visite sul posto sabato e domenica tel. 011/548.154 Edilcase

GRIMALDI adiacenze c. Toscana appartamenti abbinabili ingresso camera cucina servizi cantina da 24 milioni. Tel. 505.917.

GRIMALDI Madonna Campagna via B. Luini ingresso soggiorno camera cucina ripostiglio servizi 43 milioni. Tel. 505.917 Grimaldi.

(continua)

Il cancro potrebbe essere vinto l'anno prossimo.
O fra tre, cinque, dieci anni.
Dipende dai soldi delle ricerche.
Dipende da te.

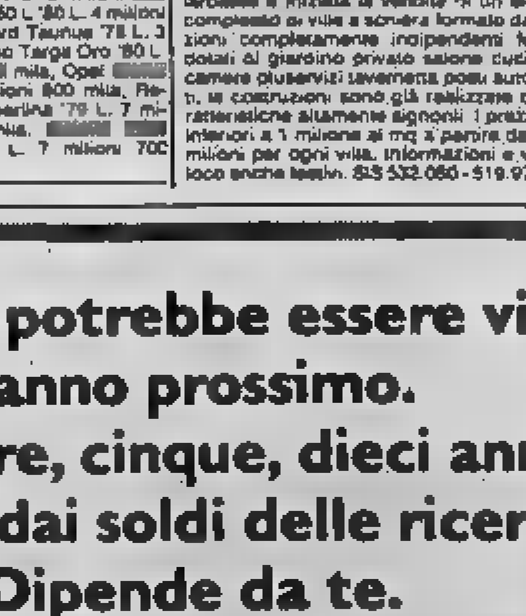

Aderisci alla
Associazione Italiana per la Ricerca sul Cancro
Comitato Piemonte-Valle d'Aosta
Via Cavour 31 - 10123 Torino - tel. (011) 88.26.66 int. 273

OROSCOPO OGGI

di Raffaella Girardo

ARIETE (21 marzo - 20 aprile)
Con alcuni si presenterà il problema di cambiare casa e questo comporterà [illegible] e tempo perso. Cercate di organizzarvi con calma perché [illegible] attendere prima di trovare l'abitazione che potrà soddisfarvi. Buono il lavoro e gli interessi.

TORO (21 aprile - 21 maggio)
Le donne, in particolare, saranno dotate, durante questo giorno, di una personalità magnetica che permetterà loro di affascinare chi vorranno. Tutti i nati saranno comunque simpatici e brillanti e anche professionalmente riscuoteranno maggiore successo.

GEMELLI (22 maggio - 21 giugno)
Cercate di [illegible] in voi [illegible] bensì reagite buttandovi fra la gente: la giornata sarà [illegible] migliori ma non è rimanendo [illegible] potrete superare i vostri problemi. Il vostro lavoro è [illegible] ultimamente troppo trascurato: rimediate.

CANCRO (22 giugno - 22 luglio)
Problemi d'interessi [illegible] supererete grazie all'ottima posizione di Mercurio. Buone possibilità per la riuscita dei vostri progetti professionali. [illegible] lasciate comunque il cielo per l'incerto speciale: l'attività è nuova per voi. Lavori extra per i giovanissimi. Alcuni [illegible] organizzeranno un weekend favoloso.

LEONE (23 luglio - 22 agosto)
Difficoltà lavorative e sentimentali: [illegible] vi organizzate meglio potrete risolvere obiettivamente tutti i [illegible] problemi. [illegible] maggiormente indulgenti ed espansivi con la persona cara. Evitate, il giornata, gli investimenti.

VERGINE (23 agosto - 22 sett.)
In giornata sono previsti positivi sviluppi di alcuni vostri progetti [illegible] nella loro attuazione. Gli influssi vi [illegible] comunque favorevoli e vi permetteranno di condurli a termine nel miglior modo possibile. Non tralasciate una nuova amicizia.

BILANCIA (23 sett. - 22 ott.)
Malgrado il lavoro vi crei ulteriori problemi soprattutto a causa della quantità, non pensate che tali impegni supplementari [illegible] stancarvi nel fisico: vi [illegible] permetteranno di far fronte positivamente alla situazione. Miglioramenti negli interessi.

SCORPIONE (23 ott. - 22 nov.)
Ottima giornata per quanto concerne i problemi di lavoro e i rapporti con i superiori di una certa importanza. [illegible] riuscirete a portare felicemente a termine alcune questioni di lavoro che vi avevano turbato [illegible] poco. Per alcuni sono previsti incarichi di [illegible] che sapranno portare a termine vantaggio a voi e prestigio.

SAGITTARIO (23 nov. - 21 dic.)
Buone conclusioni nel lavoro e successo sociale nelle relazioni private. Sappiate approfittare della giornata e degli influssi [illegible] positivi per contattare una persona influente che potrebbe favorirvi nel lavoro. Scoraggiamenti momentanei in campo sentimentale.

CAPRICORNO (22 dic. - 20 genn.)
Difficoltà negli interessi: Saturno influenza negativamente il vostro oroscopo impedendovi di realizzare [illegible] nonostante cautela nei [illegible] rischiate [illegible] quanto potete permettervi. Positivi [illegible] sviluppi invece [illegible] quanto riguarda il lavoro.

ACQUARIO (21 genn. - 18 febbr.)
Alcuni [illegible] dovranno [illegible] alcuni problemi famigliari di [illegible] certa importanza e che richiederanno l'intervento di persone [illegible]anee e oggettivamente più obiettive. Ingrandimenti d'attività e buoni gli interessi. Viaggi di lavoro [illegible]che all'estero.

PESCI (19 febbraio - 20 marzo)
Cercate di prendere meno impegni che [illegible]. [illegible] in uno stato di salute [illegible] del tutto ottimale [illegible] è indispensabile che vi concediate un po' [illegible] riposo. [illegible] nel Segno [illegible] presenza [illegible] Luna in aspetto negativo che vi [illegible] nella realizzazione di alcuni [illegible] progetti.

KOKY

NILUS

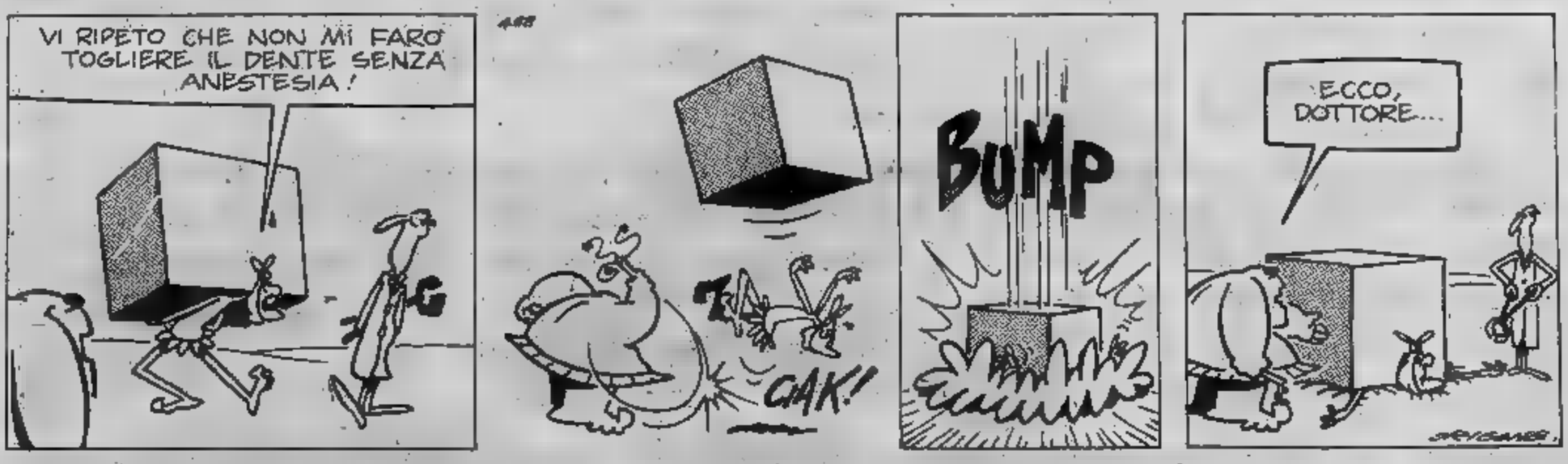

Lettere dei lettori

La moneta da 500 e 800 lire

Ho letto quanto in passato [illegible] scritto a proposito della nuova [illegible] 500 lire composta da due metalli diversi e quindi a due colori. Direi che più che monete, c'è da cambiare la mentalità di gran parte del pubblico. Come esce una nuova moneta, subito viene [illegible] incetta e questa scompare dalla circolazione in meno di una settimana.

Che si può fare? Già le banche cercano di razionarle al momento della distribuzione, ma ciò non basta. Gli speculatori sono [illegible] in agguato e a Porta Palazzo la moneta bicolore è venduta fra le 800 e le mille lire. A questo punto non so chi possa interessare se la [illegible] o la finanza, non [illegible] sapere [illegible] possa vendere una moneta [illegible] legale a un prezzo superiore a quello che [illegible] sopra dalla Zecca dello Stato.

Poiché non si può bloccare l'ingenuità — chiamiamola così — di chi le compera, si cerchi almeno di bloccare l'attività, abbastanza redditizia, di chi le vende.

Luciano Bonetti, Torino

Il gasdotto e la politica

Sarebbe assurdo e insensato che gli accordi dell'Italia sul gasdotto siberiano dovessero dipendere unicamente dagli umori di un partito politico (il psdi) che raccoglie appena il cinque per [illegible] suffragi elettorali. Anche il defunto presidente dell'Eni — Enrico Mattei — furono rivolte critiche perché importava petrolio dall'Urss. Il grande «esperto» di [illegible] mia non ebbe difficoltà a dimostrare che quel petrolio veniva a costare all'Italia circa la [illegible] di quello importato da [illegible] nazioni, e quindi era conveniente.

Tutti i trattati commerciali coi vari Paesi del mondo dovrebbero [illegible] prevalentemente sulla reale convenienza. [illegible] influenzano [illegible] alleanze e tanto meno dall'orientamento politico dei Paesi stessi. Seguendo l'esempio del presidente americano Reagan il quale, pur [illegible] vedere salire il dollaro sempre più in alto, [illegible] ne infischia [illegible] lamenti e suggerimenti degli alleati europei.

Mario Bini, Novara

Un vej e 'l sò [illegible]

A son passà tant'ani e son ancora sì, / sempre [illegible] sol e quasi abandonà... / ij fieuj e son andàit, j'anvod chërsù / e antant l'è fasa veuide la mia ca!

Come passé le [illegible] d'un dì... / ancha se parèissa gnun m'ascolerìa, / ma a-i [illegible] na solussion [illegible] le pi bele: / serché 'n cagnèt ch'an fasa compania!

Un pòvr taboj [illegible] gnun, sol [illegible] mi, / ch'a ala [illegible] d'esse pijà a càuss, / magara an- [illegible] 'n pò splà, senza pedigrì. / bzognos cò [illegible] d'un bin parlàuss.

I l'hai trovàlo!... Brav, afessionà, fedel, / për gnente al mond am tradirìa, / e-j [illegible] ne carèssa për fé 'ndé [illegible] coa, / e con në sguard arpaga la [illegible] malinconìa.

[illegible] non trist, adess i l'hai n'amis / ch'accompagna [illegible] mè pass, la mia solitùdin, / [illegible] basta [illegible] vzin, strenzio fra [illegible] bras / e poponèlo con tanta gratitùdin...

Giuseppina Fagnano Gonella

SOCIETÀ AZIONARIA GESTIONE AEROPORTO "CITTÀ DI TORINO"

SAGAT

Il 20 luglio nella seduta del Consiglio Comunale della Città di Torino, convocato con - all'ordine del giorno - fra le altre, una interpellanza della Democrazia Cristiana relativa alla SAGAT, si è svolto un dibattito sull'aeroporto.

Durante la discussione sono state fatte gravi affermazioni circa la sicurezza dello scalo di Caselle.

La SAGAT, nella sua qualità di ente gestore dell'aeroporto di Torino-Caselle fa osservare:

Ogni anno atterrano ■ decollano all'aeroporto di Caselle, in condizioni di massima sicurezza, oltre 20.000 aeromobili per un totale di 730.000 passeggeri e di 10.000 tonnellate di merci.

L'organizzazione e l'alta professionalità dei vari enti che 24 ore su 24 garantiscono la sicurezza dell'aeroporto hanno fatto sì che Caselle venisse indicato quale scalo alternativo del sistema aeroportuale milanese, oltre che come pista di collaudo per gli aeromobili Aeritalia.

L'Alitalia, Compagnia di Bandiera, ha pubblicamente riconosciuto nello scalo di Caselle, uno fra gli aeroporti più affidabili e sicuri d'Italia.

I lavori di potenziamento finanziati dalla legge 825/73, gestiti per conto del Comune di Torino dalla SAGAT sono stati svolti sotto la sorveglianza del Ministero dei Trasporti, direzione generale dell'Aviazione Civile.

La ristrutturazione eseguita con grande correttezza è stata approvata dal Ministero dei Trasporti, dopo rigorosi collaudi che hanno dimostrato come lo scalo sia in grado di offrire la massima sicurezza per le operazioni di volo.

La perfetta condizione di agibilità della pista e delle infrastrutture di volo sono sottoposte a verifiche quotidiane.

Notizie ■ affermazioni che disconoscano quanto sopra asserito, non possono che essere false ■ tendenziose, pertanto la SAGAT si riserva di adire le vie legali in tutte le sedi competenti.

ECONOMICI

19 Vendita alloggi

GRUGLIA■ viale Gramsci stesso stabile recente e signorile vendiamo alloggio mq 85 2 camere, tinello, cucinino, bagno 58 milioni e alloggio mq 55 camera, ■ bagno 37 milioni. Mutuo e dilazioni. Immobili Italia, telefono 565.838.

IFIM
libero ■ Sebastopoli in palazzina con giardinetto condominiale salone due ■ cucina doppi servizi ■. Telefonare 741.2843 - 741.2840.

IFIM
■ Collegno recentissimo soggiorno ■ ■ tinello cucinino ■ dilazioni. Telefonare 748.718 - 741.■

IFIM
libero c. Francia in stabile signorile salone/pranzo 4 camere cucina doppi servizi dilazioni e/o permuta. Tel. 748.718 - 741.2843.

IFIM
libero Crocetta in casa ristrutturata mitis parti comuni 2 camere cucina servizi 64 milioni dilazionabili. Telefonare 515.582.

IFIM
libero corso Telesio ampio soggiorno camera tinello cucinino servizio dilazioni e/o permute. Telefonare 748.718 - 741.2843.

IFIM
libero pressi via Nicola Fabrizi camera tinello cucinino servizio. Dilazioni. Telefonare 748.718 - 741.2843.

IFIM
■ pressi v. Sette Comuni piano alto: camera ■ tinello cucinino servizi, ■ milioni dilazionabili. Telefonare 515.582.

IFIM
libero ristrutturato San Paolo soggiorno ■ camera tinello ■ servizio. Telefonare 748.718 - 741.2843.

IFIM
libero via Servais in palazzina salone 2 camere cucina biservizi posto auto 145 milioni agevolazioni e/o permute. Tel. 515.582.

IFIM
■ zona ■ (via Caprie) in ■ d'epoca anche ■ studio tre ■ cucina ■ dilazioni e/o permute. ■ 748.718 - 741.2843.

■ propone libero Mirafiori recente 4 camere cucina servizi volendo box, dilazioni e permute. Telefonare 506.396.

ITALCASE propone libero adiacenze corso Traiano 2 camere tinello cucinino dilazioni pagamento. Telefonare 506.396.

ITALCASE vende in Settimo casetta indipendente 10 camere laboratorio garage magazzeno e giardino, dilazioni. Tel. 500.012.

ITALCASE vende ■ a Trana villa bifamiliare con 850 mq terreno cinto. Dilazioni e permute. ■ 506.

LIBERO adiacenze corso Regina stessa casa recente costruzione camera tinello cucinino bagno salone 2 camere cucina bagno facilitazioni di ■ 549.781 - 553.204.

LIBERO adiacenze piazza Sabotino camera e cucina, minimo contanti e dilazioni. Immobiliaretoro 549.781 - 553.204.

LIBERO affare via Di Nanni ampio 2 camere tinello bagno mq 86 cantina L. 47 milioni e 10 milioni mutuo. Tel. 657.854.

LIBERO Borgo ■ ampia superficie ingresso, camere letto, tinello, cucinone, bagno. 36 milioni più mutuo 13 milioni. Immobili ■, telefono 685.636.

LIBERO Campidoglio adiacenze c. P. Dodone ingresso 2 camere cucina servizi cantina 61 milioni. Tel. 505.917 Grimaldi.

LIBERO Centro ■ ingresso soggiorno camera cucina servizi 61 milioni compreso mutuo. Tel. 505.917 Grimaldi.

LIBERO centralissimo ■ composto da 2 camere cucina servizi, ampi ■ di pagamento. Telefonare 548.461 - 548.704.

LIBERO Crocetta 2 camere tinello piano alto soqquisto facilitato a L. 42 milioni. Telefonare 321.946 ore pasti.

LIBERO Crocetta 5 camere cucina doppi servizi minimo contanti e dilazioni. Immobiliaretoro 549.781 - 553.204.

LIBERO in stabile signorile adiacenze piazza Benefica, moderno, 2 camere, cucina, ingresso, bagno, adatto abitazione e ufficio. L. 57 milioni. Consuledile 533.322.

LIBERO in stabile recentissimo ■ ex Viberti signorilissimo salone 2 camere cucina biservizi doppi ingressi 225 milioni compreso mutuo. Consuledile 533.322.

LIBERO Lingotto via Nizza ingresso 2 camere cucina ripostiglio servizi cantina 48 milioni. Telefonare 505.917 Grimaldi.

LIBERO Mirafiori piano alto ingresso soggiorno 4 camere cucina biservizi cantina box auto 123 milioni com■ ■. Tel. 505.917 Grimaldi.

LIBERO Mirafiori via Cimabue recente piano alto ingresso salone 3 camere cucina biservizi box auto. Tel. 505.917 Grimaldi.

LIBERO Pozzo Strada corso Traiani ingresso ■ cucina servizi tutti i ■. Telefonare 505.917 Grimaldi.

LIBERO S. Donato alloggio composto da camera cucina servizi, vero affare, anche dilazioni di pagamento. Telefonare 548.461.

LIBERO S. Rita appartamento di ingresso camera cucina abitabile servizi cantina 37 milioni 500 mila. Telefonare 441.466 - 442.553.

■ ■ recente salone 2 camere cucina bagno, minimo contanti e dilazioni. Immobiliaretoro 549.781 - 553.204.

LIBERO signorile ■ Agnelli salone 2 camere tinello cucinino doppi servizi più box auto, facilitazioni di pagamento. Immobiliaretoro 549.781 - 553.204.

LIBERO via Palestro recente, camera ■ ingresso bagno pagamento facilitato. Immobiliaretoro 549.781 - 553.204.

LIBERO via Sospello fronte piscina recente appartamento piano alto; ingresso 2 camere tinello cucinino ripostiglio servizi cantina. Telefonare 505.917 Grimaldi.

LIBERO 6 mesi via Cibrario spazioso completamente ristrutturato 3 camere cucina bagno 85 milioni. Consuledile 533.322.

LINGOTTO libero piazza Giulio signorile appartamento di salone 2 camere cucina biservizi cantina giardino condominiale. Telefonare 505.917 Grimaldi.

LUNGO Po Antonelli libero signorile 2 camere tinello bagno rarmo 90 mq 79 milioni 500 mila dilazionabili. Consuledile 532.409.

MANSARDA adiacenze corso Marconi libera 9 milioni 500 mila dilazionabili vende Casadedile, telefono 530.163.

MANSARDE stesso stabile completamente ristrutturate con ascensore e riscaldamento centrale e servizi a partire da lire 14 milioni più 7 milioni mutuo. Telefonare 383.446.

MIRAFIORI libero via Romanetto recente ingresso soggiorno 2 camere cucina servizi cantina ampia ■ ■ milioni. Telefonare 505.917 ■.

MOLINETTE soggiorno 2 camere cucina servizi, L. 27 milioni più 11 milioni mutuo. Telefonare 383.445.

MONCALIERI libero recente piano alto soggiorno 2 camere cucinino servizi dilazioni. Centro Immobiliare, telefono 696.3174.

(continua)

MINIFILM

A CURA DI ANGELO ARPAIA

cinesamatori, di sport, acquirecente videoregistratore per catturare immagini più campionati mondiali di calcio in Spa; Ora l'home recorder resta a disposizione per visionare tutti i film più che il mercato settoriale offre, nonché i propri documenfamigliari, previa riduzione su nastro video. Gli ultimi soggetti Domovideo da segnalare sono: «Il prode Anselmo e il suo scudiero» di Corbucci con Alighiero Noschese e Enrico Montesano; «Hombre», western di Martin Ritt con Newman, Frederic March e Richard Boone; «Delitto quasi perfetto», una commedi Mario Camerini con Philippe Leroy, Pamela Tiffin e Graziella Granata; di Charles con Rock Hudson e Jennifer Jones un grande tratto omonimo so; «La del commissario Joss» di George Lautner con l'indimenticabile Gabin e Dany Carrel; «Gli secondo» di Jean-Paul Rappenau, avventuroso con Jean-Paul Belmondo e Marlène Jobert; «Il secondo tragico Fantozzi» di Luciano con Villaggio e Anna «Serafino» di Pietro con Adriano e Ottavia Piccolo; «Strogoff» per la regia di Eriprando Visconti Philip Law e Mimsy Farmer (durata 107 minuti); «Perché si uccide un magistrato» di Damiano Damiani Franco Nero, Françoise Fabian e Renzo Palmer.

A cura della CVR Realvision sono pronte per la visione le seguenti confeni: «Assassinio sul Nilo» di John Guillermin con Peter Ustinov, Bette Davis, David Niven e Mia Farrow, è un classico giallo tratto dal romanzo di Agatha Christie (durata 138 minuti, colore); «Furto di sera bel colpo si spera» Pippo Franco e Aldo Giuffrè, è una simpatica commedia umoristica; «Il grande rosso» di Samuel Fuller Lee Marvin

Per gli appassionati di sport è in arrivo il film più applaudito da tutte le platee: «Fuga per vittoria» di John Sylvester Stallone, Caine, Von Sydow e Pelé, la perla nera. Per la realizzazione di questo film John Huston ha riunito i migliori attori del cinema e i più celebri assi del pallone per una sensazionale partita undici giocatori in cerca di un goal per la libertà.

Tutti i film segnalati sono disponibili in videocassette da 1/2 pollice nei sistemi Vhs, Beta e Video 2000 al prezzo di 50/60 mila lire ciascuno.

MONETE

A CURA DI RENZO ROSSOTTI

. Sta aumentando di prezzo la serie di monete vaticane emessa per terzo anno di pontificato di Giovanni Paolo II. Guido Veroi, l'artista che le ha realizzate, può essere soddisfatto di un successo che va ben oltre i limitati confini delle mura vaticane.

E' stato chiesto all'artista su quale ritratto si sia per ricavare il profilo Papa Wojtyla. Ha risposto: «*Vi è un ritratto ufficiale, standard, e il volto più popolare, se vogliamo esprimerci così, ossia quello la gente e ama più. scelto quest'ultimo*». Il Pontefice nel e sei le

te; sul rovescio spiccano differenti virtù.

Il 10 lire, ad esempio, mostra Cristo assetato che chiede da bere Samaritana e questa lo accontenta porgendogli l'acqua in un piccolo stolo. Il 20 è considerato da molti il pezzo più riuscito e più bello: raffigura pellegrino, un fagotto, busa porta un uomo con la lanterna che gli viene ad aprire. E' una serie che è forse destinata a buon successo per l'avvenire ed è stata in confezione speciale per collezionisti, in una custodia su cui spicca lo stemma papale impresso in oro.

alle — Un lettore ci ha posto domande in merito prezzi raggiunti recente da monete in aste battute in Italia. Per restare nel campo delle monete pon- possiamo dire in un'asta milanese la da una piastra del 1717 di Papa Clemente XI, stimata 12 milioni, stata venduta a 18 milioni lire. Fra monete emesse in occasione Vacanti, coniate dopo la morte di questo quel Papa, lo scudo da 4 di Bologna del 1724, piuttosto raro, anzi, quasi introvabile, venduto per milioni, oltre il doppio cioè del prezzo di stima.

Qui troviamo presenza di grandi collezionisti, di autentici amatori che, ovviamente, possono spendere cifre, più che davanti investitori o speculatori che cercano un buon affare cui combattere svalutazione in atto.

MONDO PAZZO

A CURA DI GIANNI SETTIMO

Valle Padana, ancora negli anni vicini alla prima mondiale, i buoni villici evitavano di tagliarsi unghie al martedì, mercoledì e venerdì, perché credevano che il farlo giorni che hanno R avrebbe generato l'insorgere della *pipita*.

● Il 20 giugno 1951, un «Costellation» della P.A.A. proveniente dal SudAfrica diretto a York comunicò, 3 antimeridiane, che avrebbe alle ore 3.15 all'aereoporto Robert Monrovia. Di detto aereo non seppe più nulla.

● *L'antica magia campagne* consigliava di coricare i malati, colpiti violente di cui si te- il decesso, su un materasso confezionato piume di pernice, «in quanto, noto, nessuno può morire quando coricato piume pernice».

● Il 29 maggio del 1978, di tre anni intento giocare da un gatto e graffiato viso. Notizia banale comune se non fosse accompagnata un'inepilogo: felino subito dopo graffiato il bambiche chiama Della Gatta, morì.

● Nel dicembre del l'agenzia informazioni sovietica *Tass* comunicato che alcuni piloti elicotteri seguito di una flottiglia baleniere nell'Antartico hanno avvistato e osservato l'aiuto di binocoli, una atrenta metri dal re, due «serpenti marini» lunghi circa 15 metri, colore bruno e un corpo largo un metro.

SCACCHI

A CURA DI FERRUCCIO PEZZUTO

diciannovesima partita Fischer-Spassky. Rejkiavik 1972, rappresentò per sovietico l'ultima impennata d'orgoglio prima dei- definitiva consacrazione di Fischer a nuovo campione del mondo.

Boris, come tutti gli appassionati torinesi che lo hanno potuto avvicinare durante recente World Master hanno intuito, sempre stato, allora oggi, vero gentiluomo, un autentico sportivo che sa apprezzare le qualità dei suoi avversari.

Pur concitata tesa atmosfera Rejkiavik, il atteggiamento nei confronti di Fischer fu sempre impron- alla correttez- Spesso, anzi, egli ebbe parole apprezzamento per l'avversario quale, questo terreno, lo ricambiò certo con la stessa moneta.

La vigilia della diciannovesima partita fu resa drammatica da diversi episodi singolari. I sovietici, ed in particolar modo grande maestro Efim Geller, che faceva parte della folta delegazione che seguì Spassky, in seguito ad incertezze di gioco manifestate campione del mondo, escogitarono bizzarra teoria che Fischer «avvelenasse» Spassky con congegni elettronici chimici.

Poco prima dell'incontro esperti controllarono con apparecchiature ai raggi x la sa- da gioco senza riscontrare alcunché irregolare. Spassky non mostrò molta convinzione in quell'assurda prote-

Vela riproponiamo.

SPASSKY-FISCHER Alekhine): 1. e4,Cf6 2. e5,Cd5 3. d4,d6 4. Cf3,Ag4 5. Ae2,e6 6. 0-0,Ae7 7. h3,Ah5 8. c4,Cb6 9. Cc3,0-0 10. Ae3,d5 11. c5,Axf3 12. Axf3,Cc4 13. b3.

Bianco cerca tutti i costi di complicare, con l'idea al centro con la del pedoni. 13. ...,Cxe3 14. fxe3,b6 15. 16. b4, bxc5 17. bxc5,Da5 18.

Al Nero non conviene il sacrificio. 18. ...,cxd5 19. exd5 e se ...,exd5 19. cxd5,Ag5 20. dxc6 19. Ah5,cxd5 20. Axf7+,Txf7 Txf7,Dd2.

Il Nero gioca con molta prudenza cercando di amministrare il proprio vantaggio. Dopo 21. ...Ae3+ Rh1,Rxf7 Dh5+,Re7 Tf1,Af2 25. Df3,Cd7 oppure 23. Df3+,Rg8 24. Tf1,Cd7 la posizione sarebbe piena incognite.

22. Dxd2,Axd2 23. Taf1,Cc4 24. 23. Td7,Ae3+ 26. Rh1,Axd4 27. e6,Ae3.

Bloccando l'azione delle bianche. Non si può prendere in e5 poiché perderebbe pezzo, come è facile con 28. Txd5,Te8 29. Te1.Txe6 30. Td6,Rf7.

questo punto, secondo taluni esperti, il Nero avrebbe anche potuto cercare di vincere giocando 30. ...Txd6 restando in un finale due pezzi minori Torre e pedone. Txc6,Txc6 Txe5,Rf6 33. Td5,Re6 34. Th5,h6 Rh2,Ta8 35. c6,Txc6 37. 35. Rg3,Rf6 39. Rf3,Tc3+ Rf2,Tc2+ Patta.

DAMA

A CURA DI CARLO BARBERO

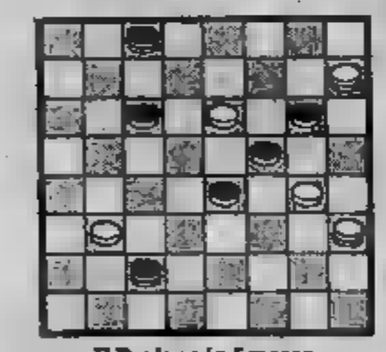

Il B. vince in 5 mosse (L. Condemi)
SOLUZ.: 24-28, 26-17; 11-6, 2-11; 28-23, 15-24; 3-13, 17-10; 23-5.

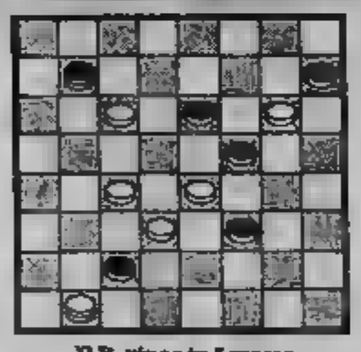

Il B. vince in 5 mosse (E. Tajè)
SOLUZ.: 18-14, 11-27; 29-31, 5-14; 31-27, 15-22; 27-11, 8-15; 11-27.

Velocità, consumi contenuti e superequipaggiamenti

I Diesel Renault si scatenano.

Renault 30 Turbo Diesel: 2068 cc.; velocità max 160 Km/ora; per 100 Km, 5,9 litri di gasolio a 90 Km/ora.

Renault GTD: 2068 cc.; velocità 145 Km/ora; per 100 Km, 6,1 litri gasolio 90 Km/ora.

Renault 18 GTD: 2068 cc.; velocità max 156 Km/ora; per 100 Km, 5,2 litri di gasolio 90 Km/ora.

Renault ha studiato a lungo il diesel automobilistico e con un brillante risultato: potenza e consumi uniti in un unico valore doppiamente positivo. Il Diesel Renault è, infatti, il più nel mondo ed il più brillante della categoria.

La speciale pre-riscaldamento immediato permette avviamento rapidissimo. Diesel Renault: grande silenziosi- di marcia, elasticità, resistenza meccani- ineguagliabile e un rapporto qualità-prezzo competitivo.

Tutti argomenti più che validi per venirli a provare.

In più fino al 31 luglio:
- **superaccessori Renault Boutique compresi nel prezzo per un valore di L. 500.000**
- **Credito DIAC fino a 42 mesi, anche senza cambiali, minimo anticipo; leasing operativo, leasing**
- **tutte le marche.**

Le Concessionarie Renault del Piemonte, Liguria e Val d'Aosta

Consultare le Pagine Gialle alla voce "Automobili-Vendita"

1 / Ciro Cirillo, reo confesso di non essersi fatto ammazzare

2 / Come saranno gli esami di Stato del futuro, dopo la riforma delle secondarie

Quel vento di follia

1/ Scriveva in una recente intervista l'on. Andreotti di aver dato disposizioni ai familiari che in caso di suo sequestro nulla venisse fatto affinché un qualsiasi riscatto fosse pagato. Sembrava di intravedere tra le righe un certo sprezzo per il collega di partito Ciro Cirillo, il quale invece è riuscito a far pagare ai familiari il riscatto, ed è vivo e pagare, ahimè!, all'opinione pare il fatto di non essere un eroe. Andreotti è certamente un politico intelligente per il solo fatto di aver detto quella celebre frase: «Il potere logora chi non ce l'ha», che sta sperimentando sulla sua pelle. Ma nel giudicare il collega ha commesso un errore, quello di attribuirgli una qualità che non possiede, il coraggio, e che è tenuto a possedere.

Voglio spezzare una lancia in favore di Ciro Cirillo perché mi sembra sempre più vittima della stupidità collettiva dell'opinione pubblica artificiosamente alimentata da un vento di pazzia collettiva. Quel vento di pazzia che ci ha fatto distruggere l'unico successo contro il terrorismo trasformando la polizia in raffinata e sadica banda di torturatori; quel vento di follia che ci fa stampare chilometri di carta pieni zeppi di supposizioni fantapolitiche senza l'appoggio di una pur minima prova, dove la notizia che poi la verità del giornalismo tradizionale è fatta di ipotesi e di si dice, senza un fatto certo è accaduto che non sia uno o il cadavere. Watergate ha fatto cadere un presidente, negli States, dove fanno le cose sul serio, prove alla mano; qui da noi, coi nostri scherzucci di dozzina non si ritira neppure un sottosegretario.

Tanto di cappello dunque al signor Ciro Cirillo che ha dato le dimissioni da tutte le cariche politiche, reo, secondo la stampa e gli avversari, di non essersi fatto ammazzare, di non essere nato eroe, e di aver quindi chiesto ai propri amici e familiari di mettere insieme un miliardo e mezzo da dare a chi lo teneva prigioniero, che quella volta erano i Br di Senzani. Non facciamone una questione morale, perché fa un po' ridere e va bene per Berlinguer quando fa un comizio ed è a corto di argomenti, prendiamo in mano il codice penale e vediamo se è più reato pagare un riscatto alle Br o alla mafia o alla 'ndrangheta o a qualsiasi sequestratore da strapazzo.

Ciro Cirillo è uno dei pochi politici che abbiano dato le dimissioni, e di questi tempi, in Italia, non è poco. D'accordo che gli hanno dovuto forzare un po' la mano, come dire che l'hanno dovuto un po' costringere, alla fine n'è andato, ed è il risultato che conta. Mettiamoci un poco nei suoi panni. Ciro è un nome molto diffuso a Napoli, ma Cirillo non troppo, e sin da bambino l'avranno sempre preso in giro, tanto che il personaggio, con quei baffetti, non appare simpatico, e non godeva proprio di molta simpatia a Napoli, me lo confermavano amici, durante il periodo del sequestro, quando, trovandomi di passaggio in quella città, mi raccontavano che sui muri dell'università si potevano leggere scritte indirizzate alle Br e che, parlando chiaramente del sequestrato, dicevano: «Tenetevelo!». E' un uomo che è cresciuto in mezzo a qualche difficoltà e che ha dovuto conquistarsi ogni metro di spazio attorno; si capirà dunque la reticenza e l'esitazione, prima delle dimissioni.

E mica ha trovato la pace, il povero Ciro Cirillo. Un autorevole giornale del mattino dedica ai casi suoi in questi termini: «il mostruoso e informe enigma del caso Cirillo»; «qualche scottante verità del caso Cirillo»; «losco imbroglio Cirillo». Ce n'è quanto basta per non lasciare dormire una persona per tutta una settimana, anche dopo aver dato le dimissioni. Aggiungiamoci i servizi segreti che indagano, la magistratura che inquisisce, le giornaliste che fiutano, polizia e carabinieri sulle varie piste, la camorra che decapita, dove andrà mai a finire la tranquillità?

Noi vorremmo che i servizi segreti facessero il loro lavoro alla luce del sole e con in mano il codice di procedura penale. Possiamo sempre dotare di un fascio di fiori il piantone della questura: una rosa per ciascun arrestato. Come erano belli i tempi di Al Capone quando Al Capone e amici si facevano la guerra fra di loro a viso scoperto e a raffiche di mitra. Alla fine, onestamente, si contavano i morti e si sapeva chi aveva perduto o vinto. Oggi, c'è il rischio di ritirare al mattino, vicino alla porta, al posto della bottiglia del latte, la testa di qualche illustre sconosciuto depositata come avvertimento!

Sergio Zoppi

Disegno di D'Anna da *Il Lavoro*

Disegno di Origone da *Il Secolo XIX*

Segno di Rinaldi da *La Repubblica*

All'esame ritorna il rischio?

2/ Si discute spesso su come si svolgono oggi gli esami di maturità, secondo una normativa «sperimentale» del 1969 che tuttavia non ha subito modifiche, malgrado gli esiti, tutt'altro che positivi, di ben 13 anni di esperimenti sulla pelle di milioni di allievi.

Credo sia interessante analizzare anche come, secondo la legge di riforma della Secondaria superiore, in discussione alla Camera, gli esami di maturità dovrebbero configurarsi in futuro.

L'art. 15 di tale legge, già approvato dalla VIII Commissione permanente Istruzione e Belle Arti della Camera, detta alcuni criteri a cui dovrà attenersi il governo nell'emanare un decreto delegato che regolamenti l'intera materia.

I criteri fissati sono, in sintesi, i seguenti:

1) le prove d'esame dovranno riguardare *tutte* le discipline dell'ultimo anno con l'obiettivo di accertare la preparazione complessiva acquisita in rispondenza alle finalità della nuova scuola superiore;

2) la composizione delle commissioni giudicatrici dovrà essere tale da garantire il carattere di esame di Stato con la partecipazione sia di membri esterni che interni. Il numero dei membri interni non potrà comunque superare la metà del numero complessivo dei docenti membri delle commissioni giudicatrici, escluso il presidente che dovrà comunque essere esterno;

3) gli accessi all'università saranno disciplinati tenendo conto dell'ordinamento universitario e della *congruenza* tra gli indirizzi seguiti e i singoli corsi di laurea o di diploma universitario.

Si può notare subito come il legislatore abbia voluto porre rimedio ai due mali più gravi introdotti, nel clima sessantottesco, nel corpo delle nostre istituzioni scolastiche: da un lato, viene infatti ripristinata una prova d'esame su tutte le materie dell'ultimo anno che sola può dare un minimo di certezza di valutazione, evitando il giuoco d'azzardo delle materie che provoca oggi situazioni paradossali: le materie d'esame si studiano, le altre si tralasciano. Dall'altro lato, si vuole evitare che la liberalizzazione degli accessi universitari determini, come avviene oggi, conseguenze perverse ed incontrollabili: periti, geometri o diplomi specifici che — con specifici — si laureano, ad esempio, in lettere, in virtù di riforme devastanti che hanno prodotto migliaia di laureati senza adeguata preparazione. Disciplinare gli accessi all'università in rapporto alla congruenza dei propri studi è una necessità oggi particolarmente sentita, se si vuole difendere il riconoscimento legale dei titoli di studio. Sono invece in assoluto disaccordo sul problema delle Commissioni d'esame.

La commissione mista, formata da membri interni ed esterni, è il solito compromesso all'italiana, soprattutto per accontentare (ma non troppo) i sostenitori della scuola parificata. La presenza al 50% di membri interni renderebbe possibili trattamenti di favore, in particolare nelle scuole private, confessionali e no, laddove l'autonomia decisionale dei docenti è spesso compromessa da pesanti interferenze da parte della gestione della scuola.

La Commissione mista creerebbe comunque disparità di trattamento da commissione a commissione perché, a seconda delle materie d'esame a cui siano commissari i membri esterni od interni, si potrebbero determinare evidenti difformità di giudizio.

La commissione — pur con tutti gli immancabili inconvenienti connessi — dovrebbe restare totalmente esterna, salvo il rappresentante di classe che è più che sufficiente per evidenziare la situazione di ogni singolo allievo. Comprendo l'obiezione, fin troppo facile, che possono farmi coloro che sostengono altre soluzioni: come possono dei commissari esterni che non conoscono gli allievi, giudicarli nel corso di un breve colloquio? Ma tale obiezione potrebbe essere applicata a tutti i concorsi pubblici, dove che pochi si sentirebbero di sostenere in quanto non ci sarebbero alternative serie da avanzare per risolvere il problema, a meno di ricorrere al clientelismo e all'assunzione in ruolo «ope legis».

Piuttosto, la legge dovrebbe prevedere il ripristino dei voti, eliminando l'equivocità dei giudizi su cui si può facilmente giuocare in modo lassista o rigorista, asseconda dell'orientamento delle Commissioni. Se si stabilissero criteri rigidi che le Commissioni — pur nella loro autonomia — si trovassero a dover applicare nell'accertamento della preparazione degli allievi, si otterrebbe una prova abbastanza omogenea per tutti.

Scartata a priori l'ipotesi di una commissione formata da soli professori interni che toglierebbe ogni valore all'esame di Stato, la soluzione della commissione mista è equivoca perché genererebbe probabile motivo di conflittualità tra membri interni ed esterni, difficilmente mediabile dal presidente esterno.

La nuova legge è soltanto dei criteri, resta comunque importante che essa cerchi di rimediare alle storture attuali che, di anno in anno, si rivelano sempre più grottesche.

Pier Franco Quaglieni

TORINO

Lievissimi recuperi

TORINO — La settimana si è conclusa con una riunione che ha dimostrato una discreta vitalità [illegible] consentito [illegible] quota di iscrivere lievi recuperi. [illegible] maggior parte dei comparti [illegible] riuscita [illegible] a segno [illegible] plusvalenze a causa [illegible] un timido ritorno della domanda, soprattutto [illegible] valori finanziari. Centrale in particolare (+5,15% il titolo ordinario, +12% il titolo risparmio), [illegible] che migliora dell'1,30% e [illegible] pr., che guadagna lo 0,63%.

Resistenti anche gli assicurativi, con progressi più accentuati per le Toro pr. (+1,56%), per le [illegible] (+0,60%) [illegible] per le Generali (+0,32%). Anche nei bancari qualche titolo riesce [illegible] invertire la tendenza negativa, fra queste le Interbanca (+2,18%), e Mediobanca (+1,90%).

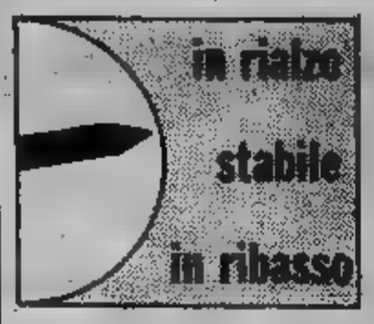

[illegible] valori industriali: qualche contrasto per [illegible] Olivetti pr. (—0,52%), migliorano invece le Montedison (+2,32%) e le Cartiere Burgo (+2,26%). Nei valori locali, prevalenza di flessioni: —2% le Schlapparelli; —1,11% le Paramatti; —1,53% il Talco Grafite. [illegible] fisso discretamente attivo, con qualche eccedenza per le obbligazioni convertibili.

FIXING — Fiat 1500, pr. 1175.

MILANO

[illegible] segni di ripresa

MILANO — Lieve ripresa oggi in Borsa per concludere forse la [illegible] operativa in un'atmosfera meno depressa. Naturalmente l'attività [illegible] stata accentrata sui grossi titoli patrimoniali specie assicurativi [illegible] diffusi recuperi ma sempre [illegible] contenuto. Poco mossi sono apparsi anche i valori industriali con buona tenuta delle Fiat e della consociata Ifi [illegible] Olivetti. In ripresa anche le Burgo che hanno superato la privilegiata.

Sempre flacchi i titoli legati al gruppo della Centrale il titolo è sceso ancora leggermente a 1729 [illegible] risalire tuttavia nel dopo listino [illegible] 1735. Anche la [illegible] ha chiuso [illegible] a 64.750 [illegible] nel dopo listino si è portata ancora in alto a 65.300. Come sempre la conclusione del listino è [illegible] rapida mentre l'indice generale ha registrato minime variazioni con un +0,5 all'inizio, +0,7 [illegible] [illegible] l'indice conclusivo [illegible] stato [illegible] 0,52%.

Per il resto la Borsa non ha presentato quel solito quadro statico, [illegible] listino infatti non rispecchia vitalità [illegible] [illegible] prezzo stabilito corrispondente [illegible] ad un valore solo indicativo perché mancano sia la domanda [illegible] l'offerta. Dopo listino invece migliore [illegible] le Ras a 86 mila lire [illegible] la Montedison a [illegible]

Dollaro [illegible] discesa ha perduto 10 punti

[illegible] — Il dollaro continua a perdere terreno aprendo anche oggi in [illegible] ribasso [illegible] quotando 1357.75 lire contro 1367,50 della media Uic di ieri. Era dall'11 giugno, quando stava a 1324 lire, che [illegible] divisa americana non toccava valori così bassi.

[illegible] [illegible] Francoforte l'apertura [illegible] all'insegna dell'indebolimento [illegible] dollaro che [illegible] a 2,4170.

Cambi Bancari

[illegible] informative

Banconote (Milano)

Dollaro USA	1353-1353,50
Sterlina	2383-2383,50
Marco tedesco	561,20-561,90
Franco svizzero	669,20-669,40
Franco francese	201,90-202,10
Franco belga	29,293-29,295
Fiorino olland.	508,80-508,90
Yen	5,41-5,43

REDDITO FISSO A TORINO

Titoli	23-7	22-7
[illegible] DI STATO		
Rendita 5%	[illegible]	41 50
[illegible] Scol. 5,50% 67	—	—
Edil. Scol.5,50% 68	87 50	87 50
Edil. Soc. 5,0% 69	86 50	86 50
Edil. Sc. 6% 70	[illegible]	78
Edil. Scol. 6% 71	[illegible]	70
Edil. Scol. 6% 72	69	69
Edil. Scol. 9% 75/90	72	72
Edil. Scol. 9% 76/91	70	70
Edil. Scol. 10% 77/97	[illegible]	78
DD.PP. Comp. Pr 10%	70	70
C.C.T. 10% 85	91	91
C. Cr. Tes. 1-3-82	—	—
C. Cr. Tes. 1-5-82 I	—	—
C. Cr. Tes. 1-5-82 II	—	—
C. Cr. Tes. 1-6-82	—	—
C. Cr. Tes. 1-7-82 I	—	—
C. Cr. Tes. 1-7-82 II	—	—
C. Cr. Tes. 1-8-82	100	99 90
C. Cr. Tes. 1-10-82 I	100	99 95
C. Cr. Tes. 1-10-82 II	[illegible]	100 15
C. Cr. Tes. 1-12-82	100	100
C. Cr. Tes. 1-1-83	100 05	100 05
C. Cr. Tes. 1-10-83	100	100
C. Cr. Tes. 1-3-84	98 40	98 30
C. Cr. Tes. 1-4-84	98 30	[illegible]
C. Cr. Tes. 1-6-84	98 65	[illegible]
B.T.P. 5,50% 82	—	—
B.T.P. 12% 87	82 50	82 50
B.T.P. 12% 82 I	—	—
B.T.P. [illegible] 82 II	—	—
B.T.P. 15% 1-1-83	[illegible]	98 40
B.T.P. 12% 1-10-83	92 10	91 80
B.T.P. 12% 1-1-84	90 50	90 50
B.T.P. 12% 1-4-84	88 35	[illegible]
B.T.P. 12% 1-10-84	88 10	88 50
OBBLIGAZIONI		
Enel 6% 65 I	[illegible]	[illegible]
Enel 6% 65 I	[illegible]	[illegible]
Enel 6% 69 I	[illegible]	65 10
Enel 7% 73	58 [illegible]	[illegible]
Enel 10% 75 I	—	—
Enel 76 Indicizzato	135 50	135 50
Enel 77 I Indicizzato	134	134
Enel 77 II Indicizzato	134	134
Enel 12% 80	[illegible]	81 50
Enel 12% 80 Indicizzato	[illegible]	95 50
IRI 5,50% 61	74	74
IRI 6% 65	91 00	90 20
IRI 12% 77	78	78
Autostrade 6% 65/85 I	67 70	67 70
Autostrade 7% 71/86	77 30	77 30
Autostrade 9% 76/86	77	77

Titoli	22-7	22-7
C.C.OO.PP. 5%	54 70	54 70
C.C.OO.PP. 5,50%	55	55
C.C.OO.PP. 6%	48 50	48 50
C.C.OO.PP. 7%	46 50	46 50
C.C. Int. St. 6% 66 1°	73 20	73 20
C.I. It. St. 6% 67 2°	72 10	72 10
C.C. Int. St. 6% 68 3°	66 20	65 20
C.C. Int. St. 7% 70 1°	60 60	60 60
C.C. Int. St. 7% 71 2°	61 50	61 50
C.C. Int. St. 7% 72 3°	—	57 50
CC.OO.PP. Anas 6% 66	49 40	[illegible]
CC.OO.PP. Anas 7% 72	49 70	49 70
CC. Aut. 7% 70 1°	48 30	48 30
CC. Aut. 8% 74 I	43	43
FF.SS. 6% 66 1°	77 20	77 20
FF.SS. 6% 67	73 10	73 10
FF.SS. 6% 68 1°	61	61
FF.SS. 7% 72 1°	63 50	56 90
Amm. FF.SS. 7% 76	63 20	63 20
Amm. FF.SS. 10% 75 I	94	94
Amm. FF.SS. 12% 79 II em.	[illegible]	86
P. Verde 6% 64 1°	[illegible]	88 20
P. Verde 7% 71 1°	[illegible]	61
ICIPU 6%	70	70
ICIPU 6% F 75	n.t.	n.t.
ICIPU 7% G 72	67	67
[illegible]	98	98
IMI 26 6% 67	71 70	71 30
IMI 28 7% 70	71 80	70 70
[illegible]	69 70	69 70
Olivetti 5,50% 82/92	—	—
Medison 13,5% 78/91 ind.	116	116
[illegible] 6% 52/84	75	78
Pr To AEM 5,5% 60/85	[illegible]	80
Pr To AEM 5,5% 62/85	80 50	[illegible]
Città di Milano 7%	[illegible]	[illegible]
Città di Milano 10%	[illegible]	[illegible]
Ist. S. Paolo To 6%	47 50	47 50
Ist. S. Paolo s. conv. 6%	55	55
S. Paolo OO.PP. 6% ex 5%	[illegible]	44 50
S. Paolo OO.PP. 6%	47 50	47 50
S. Paolo OO.PP. 8% Ecu 79/89	87 40	[illegible]
C. Risp. PP.LL. 6%	[illegible]	46 20
C. Risp. PP.LL. conv. 6%	48 50	48 50
Fond. Piemonte V.A. 6%	50	50
[illegible] Piemonte V.A. 7%	70	70
Piemonte V.A. OO.PP. 7%	65	65
OBBLIG. CONVERTIBILI		
Med. Sip 7% 73/88	[illegible]	72
Med. S. Spirito 7% 73/88	[illegible]	[illegible]
Med. Olivetti 12% 79/89	186	186
Med. FIDIS 13% 81/91	[illegible]	106 30
Beni Imm. It. 12% 80/85	[illegible]	120
Iri STET 7% 73/88	[illegible]	68 50
S. Paolo S. Italcavi 12%	179 50	179 50

LE AZIONI A TORINO

[illegible]	23-7	22-7
ALIMENTARI		
Alivar	2200	2200
Eridania	[illegible]	8450
Fiorio	214	214
Milanagr. Vit.	8800	8800
ASSICURATIVI		
C. Ass. Mi ord.	[illegible]	13170
C. Ass. Mi risp.	[illegible]	[illegible]
Comp. Latina ord.	580	580
Comp. Latina priv.	[illegible]	490
Generali	124200	123800
RAS	[illegible]	[illegible]
SAI	21500	21500
SAI 1-5-81	—	—
SAI priv.	22000	22000
Toro Ass. [illegible]	9800	[illegible]
Toro Ass. priv.	6500	6400
BANCARI		
B. Comm. [illegible]	31200	31200
Banco di Roma	28000	28[illegible]
Credito Italiano	3720	3720
Interbanca priv.	14000	13700
Mediobanca	[illegible]	52500
CARTARI - EDITORIALI		
Burgo ord.	2710	2650
Burgo priv.	2700	[illegible]
Cart. Ital. Riunite	48	48
CEMENTI - CERAMICHE		
Pozzi Ginori ord.	65	65
Pozzi Ginori risp.	80	80
Eternit ord.	450	[illegible]
Eternit priv.	[illegible]	400
Unicem	[illegible]	12980
CHIMICI		
Italgas	720	730
Mira Lanza	16800	[illegible]
Montedison	88	[illegible]
Paramatti	[illegible]	[illegible]
Pierrel	[illegible]	910
Saffa ord.	[illegible]	3350
Saffa risp.	2850	[illegible]
SAIAG	1179	1180
COMMERCIO		
Rinascente ord.	[illegible]	282
Rinascente priv.	195	[illegible]
Silos Genova	9000	[illegible]
COMUNICAZIONI		
Alitalia priv.	1300	1300
Autostr. To-Mi	5810	5850
Italcable	9900	9250
NAI	50	50
SIP	1000	980
ELETTROTECNICI		
M. Marelli	630	630
M. Marelli risp.	620	620
FINANZIARI		
Bastogi IRBS	90	90
Borgosesia ord.	8100	8100
Borgosesia risp.	3600	[illegible]

[illegible]	23-7	22-7
Centrale	1735	[illegible]
Centrale risp.	1130	1010
Finaider	32	32
Fiscambi	1800	1800
[illegible]	[illegible]	2250
IFI priv.	[illegible]	[illegible]
IFIL	[illegible]	4480
Invest	[illegible]	2100
[illegible]	[illegible]	1100
Pirelli & C.	2120	2120
Pirelli S.p.A.	1165	1150
Pirelli S.p.A. risp.	1185	1190
SAROM	2960	2960
Schlapparelli	725	740
[illegible]	1600	[illegible]
SMI	1600	[illegible]
SIFA	920	920
[illegible]	900	[illegible]
IMMOBILIARI		
B.I.I. ord.	[illegible]	545
B.I.I. risp.	[illegible]	590
Condotte Acq	[illegible]	160
Fer-Co	203	200
Gen. Imm. Sogene	1290	1300
I.P.I.	1530	[illegible]
[illegible]	20800	20800
Risanam. Napoli	8100	7700
[illegible] - AUTOMOBILISTICI		
Castagnetti	1000	1000
Fiat ord.	—	1488
Fiat priv.	—	1175
Gilardini	4000	4000
[illegible]	—	—
Olivetti ord.	2235	2230
Olivetti 1-4-81	—	—
Olivetti priv.	1890	1900
Westinghouse	17500	17500
[illegible] ED ESTRATTIVI		
[illegible]	370	370
Fornara	224	224
Talco Grafite	[illegible]	[illegible]
TESSILI		
[illegible]	3900	3900
Fisac	8050	[illegible]
Fisac risp.	7900	[illegible]
Snia Visc. ord.	600	600
Snia Visc. priv.	—	—
DIVERSI		
Acque Potabili	[illegible]	2600
[illegible]	[illegible]	[illegible]
[illegible]	3880	3880
CIR risp.	[illegible]	[illegible]
Pacchetti	[illegible]	62
Torino Nord	—	—
[illegible]	[illegible]	
Ass. Gen. 12% 81 [illegible]	222	222
Centrale 13% 81/86	85	85
[illegible]	70	70
M.C. Erba 7% 73/88	—	—
M. Mont. 7% 73/88	67 50	67 50
[illegible] Olivetti 12% 73/88	193	193
M.S. Spirito 7% 73/88	310	310
Mira Lanza 12% 73/C8	—	—
Pirelli 13% 81/91	97 50	97 50

LE AZIONI A MILANO

(valori pervenuti alle ore 14)

Titoli	23-7	22-7
ALIMENTARI		
Alivar	2150	2200
Bonifiche Ferr.	23500	23800
Eridania	[illegible]	8500
Ind. Buitoni P.	[illegible]	3530
Buitoni risp.	3380	3360
Ind. Zuccheri	[illegible]	[illegible]
Milano Agr. Vit.	[illegible]	[illegible]
Sermide ord.	101	102
Sermide priv.	100 50	[illegible]
Sermide risp.	94 25	94 25
ASSICURATIVI		
Alleanza Ass.	33000	33000
Ausonia	[illegible]	1301
C. Ass. Mi ord.	13050	13000
C. Ass. Mi risp.	9100	9125
C. Latina ord.	588	581
C. Latina priv.	485	480
FIRS	2201	2201
FIRS risp.	760	751
Generali	124100	123225
Italia Ass.	17130	17200
L'Abeille Ital.	34910	34910
La Fondiaria	39800	40200
RAS	85000	84300
SAI	21500	21390
SAI 1-5-81	—	—
SAI priv.	21600	21800
Toro Ass. ord.	9650	9710
Toro Ass. pr.	6501	6410
BANCARI		
B. Ambrosiano	—	sospeso
B. Comm. Ital.	31170	31170
Banco Roma	28250	28000
Banco Lariano	5900	5800
Cred. Italiano	3725	3715
Cred. Varesino	4800	4700
Interbanca pr.	14000	13680
Mediobanca	53300	[illegible]

Titoli	23-7	22-7
B. Catt. Veneto	5470	5400
CARTARI-EDITORIALI		
Burgo ord.	2750	2851
Burgo priv.	2700	2800
Burgo risp.	[illegible]	[illegible]
[illegible] Medici	[illegible]	[illegible]
Mondadori pr.	3080	3080
CEMENTI - [illegible]		
Cementi	[illegible]	2990
Pozzi-Ginori	90	90 50
Pozzi-Ginori risp.	90 50	91
[illegible]	418	418
Eternit pref.	346	358
Italcementi	21800	21510
Italcementi risp.	31000	31700
Unicem	13200	13000
CHIMICI - GOMMA		
Caffaro	396	397
Caffaro risp.	383	385
Farmit. Erba	4935	4920
Italgas	720	716
Lepetit	24200	24050
Lepetit priv.	25600	25900
Mira Lanza	18100	18130
Montedison	86 25	86 50
Pirelli	[illegible]	6620
Pierrel	901	900
Pierrel risp.	548	550
Saffa	3310	3320
Saffa risp.	2900	2970
Siossigeno	13025	13050
COMMERCIO		
La Rinasc. ord.	[illegible]	292
La Rinasc. priv.	[illegible]	190
Silos	6001	5950
Standa	2030	2020
Standa risp.	1900	1900

Titoli	23-7	22-7
[illegible]		
Alitalia priv.	[illegible]	1269
Ausiliare	7700	7280
Autostr. To-Mi	5800	5850
[illegible]	9510	9350
[illegible]	50	50
Nord Milano	[illegible]	965
SIP	[illegible]	1001
ELETTROTECNICI		
Magneti M. ord.	[illegible]	620
Magneti M. risp.	619	619 50
Tecnomasio	[illegible]	112
FINANZIARI		
Acqua Marcia	1705	1720
Agricola	18200	18200
Bastogi IRBS	87 75	87
Bonif. Siele	24500	24400
Borgosesia o.	8010	8010
Borgosesia r.	3360	3360
Brioschi	1180	1200
Buton	2280	2280
La Centrale	1729	1641
La Centrale risp.	1025	1060
Euromobiliare	3210	3200
Fin. Breda	[illegible]	2750
Finmare	[illegible]	53
Finrex	1070	1075
Finaider	33	33
Fiscambi	1860	[illegible]
Gemina	[illegible]	[illegible]
Gemina risp.	[illegible]	[illegible]
Generalfin	[illegible]	[illegible]
GIM	2150	2235
GIM risp.	1885	1845
IFI priv.	1210	[illegible]
IFIL	[illegible]	[illegible]
IFIL risp.	3580	3500
Invest	2105	2095
Italmobiliare	[illegible]	63600

Titoli	23-7	22-7
Mittel	1092	1090
Partec. Finanz.	705	700
Pirelli & C.	2110	2120
Pirelli SpA	1160	1155
Pirelli SpA risp.	1190	1189
Re[illegible]	17740	17740
Re[illegible]na risp.	[illegible]	25700
Riva Finanz.	7350	8805
Serom	[illegible]	2800
SME	[illegible]	1450
[illegible]	[illegible]	1615
SMI risp.	1390	1390
Stet	880	875
Terme Acqui	1125	1125
T. Acqui 1/7/81	—	—
IMMOBILIARI - EDILIZIA		
Aedes	5900	5890
B.I.I. ord.	535	538
B.I.I. risp.	584	582
COGE	1101	1101
Cogefar	1355	1355
Cond. Acqua	[illegible]	150
De Angeli Frua	1710	1750
G. Imm. Sopene	1280	1290
Iniziativa [illegible]	25250	25230
ISVIM	[illegible]	21400
La Milano Centr.	[illegible]	[illegible]
La Milano Centr. r.	6800	6650
Risanamento	[illegible]	7725
SIFA	[illegible]	910
MECCANICI - AUTOMOBILISTICI		
FIAT ord.	1491	1484
FIAT priv.	1170	1170
Franco Tosi	[illegible]	11700
[illegible]	4092	[illegible]
[illegible]	2240	[illegible]
Olivetti priv.	1885	1900
Olivetti risp.	2110	2110
Westinghouse	17110	17500
Worthington	1838	1839

Titoli	23-7	22-7
MINERARI - METALLURGICI		
[illegible]ar	1569	1613
[illegible]	368 75	385
Falck ord.	1974	1974
Falck risp.	[illegible]	2060
Ilssa-Viola	880	850
La Magona	[illegible]	[illegible]
Pertusola	490	490
[illegible]	3620	3620
TESSILI		
Cant. e Zinelli	[illegible]	19 75
Cantoni	3840	3840
Cucirini	1902	1850
Cascami Seta	4600	4600
Eliolona	[illegible]	[illegible]
FISAC	8060	[illegible]
FISAC risp.	7250	7250
Linif. e Can. o.	[illegible]	2338
Linif. e Can. r.	[illegible]	1227
Marzotto ord.	[illegible]	1800
Marzotto priv.	—	—
Marzotto risp.	2060	2050
Olcese Venez.	2750	27 25
Rotondi	8985	8978
Snia Visc. o.	590	592
Unione Man.	15350	15350
Zucchi	3800	3350
DIVERSI		
Acq. De Ferrari	[illegible]	2400
Acq. De Ferr. r.	[illegible]	2402
Acque Potabili	[illegible]	2499
Calzat. Varese	3540	3780
C. Varese 1/7/81	—	—
[illegible]	[illegible]	2901
[illegible] Hotels	—	3010
CIGA 1/1/82	3095	—
CIR	3830	3889
CIR risp.	3940	3950
[illegible]	61 50	60
Tronno	8010	8900

ECONOMICI

19 Vendita alloggi

[redacted] libero [redacted] alloggio 2 [redacted] cucina servizi, L. 42 milioni. Centro Immobiliare, telefono 806.3174

MONOCAMERA completa [redacted] mq 43 [redacted] divisione vendesi [redacted] Bramante-Mauriziano [redacted] mediatori. Telefonare [redacted] 066 ore 8,30-12

MONOCAMERA libera piazza Crispi adiacenze con angolo cottura e servizi 11 [redacted]. Telefonare [redacted] 441.468 - 442.553 Grimaldi

NICHELINO libero ampio ingresso camera [redacted] cucinino servizi. L. 41 milioni 500 mila. Immobiliaresuperga. Telefono 443.252

NOVARETTO rustico [redacted] camere cucina servizi [redacted] cantina [redacted] milioni [redacted] rateabili vende Utip 518.987.

OCCASIONE [redacted] libero [redacted] cucina arredato [redacted] 3°, no ascensore, L. 19.700.000 meno mutuo. Tel. [redacted].491

OCCUPATO corso Francia 2 [redacted] cucina bagno piano alto termo ascensore L. 43 milioni. Tel: 556.490 (ore 9-12)

PALAZZINA bifamiliare zona Barca mq [redacted] box giardino [redacted] Residence vende. [redacted] 650.8479

PARELLA libero [redacted] Baveno ingresso soggiorno camera tinello cucinino [redacted] cantina 59 milioni. Tel. 506.917 Grimaldi

PARELLA

[redacted] Tassoni prestigioso panoramico rifiniture particolari [redacted] 2 camere tinello cucinino biservizi lavanderia disimpegni doppi ingressi. Telefonare 512.012 Esim.

PIAZZA STAMPALIA

[redacted] panoramico signorile soggiorno camera tinello cucinino servizi mutuo dilazioni. Telefonare 512.012 Esim.

PIAZZA STATUTO

libero ristrutturato in casa d'epoca saloncino 2 camere cucina 2 servizi disimpegni a lire 95 [redacted] mutuo. Telefonare 512.012 Esim

PIED-à-terre [redacted] zona Po: camera [redacted] servizi, 18 [redacted] 400 [redacted]. Telefonare 549 694

PINO vendo villa soggiorno 3 camere cucina biservizi tavernetta lavanderia garage 1500 mq terreno. Telefonare 543 534 Savio.

POIRINO

Impresa vende direttamente appartamenti di 1 camera e servizi e di 2 o 3 camere cucina doppi servizi tutti con box in piccola palazzina con giardino 10 o 20 milioni in contanti saldo con mutuo e dilazioni. Tel. 880.4444.

PORTA NUOVA

frazioniamo bellissimo stabile con appartamenti signorili anche liberi varie metrature. Uffici e bellissimi negozi. Buon investimento. Tel 548 154.

PRECOLLINA

libero corso Quintino Sella 2 camere cucina servizi m[redacted] agevolazioni. Telefonare 512.012 Esim

PRECOLLINARE in palazzina saloncino 2 camere cucina servizi solarium giardino privato, posto auto. Tel. 588.286.

PRESSI CORSO MASSIMO

libera mansarda in stabile completamente ristrutturato servizi angolo cottura termo ascensore mutuo. Telefonare 512.012 Esim.

PRIVATA vende libero ingresso camera cucina bagno cantina vicinanze piazza S. Rita no agenzie. Telefonare 746.315

RIVALTELLA 942.5772 vende in Pino alloggio signorile: 4 camere, cucina, doppi servizi, box, giardino condominiale.

S. PAOLO libero [redacted] soggiorno [redacted] cucina servizi cantina tutti i comfort. 54 [redacted] boni. Telefonare 506.917 Grimaldi.

S. RITA camera tinello cucinino servizi in ottimo stabile, L. [redacted] milioni più [redacted] milioni mutuo. Telefonare 383.446.

S. RITA [redacted] Castelgomberto ampio appartamento di ingresso 3 camere tinello cucinino [redacted] 506.917 Grimaldi.

S. RITA [redacted] camera tinello cucinino termo bagno [redacted] studio, vende Safim dilazionando. [redacted] 473.0387.

S. SALVARIO via P. Tommaso [redacted] [redacted] ingresso soggiorno [redacted] cucina servizi [redacted] 28 milioni [redacted] 506.917 Grimaldi

[redacted] libero appartamento [redacted] ingresso 2 camere [redacted] ripostiglio [redacted] cantina 43 milioni possibilità [redacted] auto. Tel. 506.917 Grimaldi

[redacted]

libero [redacted] corso Unione Sovietica ristrutturato 2 [redacted] cucina con angolo cottura servizi [redacted] permute. [redacted] 512.012 Esim

[redacted] 741.3101 Cavoretto [redacted] villa con parco condominiale recente salone 3 camere cucina doppi servizi con una 2 box mansarda 180 mq.

[redacted] B 741.[redacted] corso [redacted] Maurizio [redacted] recente: salone cucina [redacted] 2 [redacted] doppi servizi mansarda abitabile [redacted]

STIM C 741.3101 piazza [redacted] casa d'epoca con ascensore libero: [redacted] camere cucina 2 [redacted] veranda [redacted]

STIM D [redacted].3101 via Servais [redacted] liberi recenti salone 2-3 camere cucina [redacted] servizi giardino condominiale box.

STIM E 741.3101 via S. Secondo casa d'epoca decorosa libero 13 [redacted] cucina [redacted] soppalco 60 mq adatto ufficio.

STIM F 741.[redacted] via Luca della Robbia [redacted] case liberi recenti: 1-2 [redacted] tinello cucinino.

STIM G 741.3101 corso Traiano [redacted] 2 camere tinello cucinino.

STIM I 749.3517 corso Peschiera signorile recente camera tinello cucinino.

TAIT A libero adiacente corso Racconigi (San Paolo) camera cucina ingresso bagno lire 37 milioni 500 mila. Telefonare 596.425

USAV 747.729 [redacted] zona Nichelino libero camera tinello [redacted] struzione mutuo e dilazioni.

[redacted] 747.729 vende zona S. Rita libero 2 camere [redacted] bagno [redacted] 5° [redacted] senza ascensore, minimo [redacted]

USAV 747.729 vende [redacted] in B. Milano [redacted] saloncino 2 camere cucina [redacted] lire 85 milioni dilazioni.

UTIP 518.987 vende centro storico 2 camere tinello cucinino [redacted] 17 milioni [redacted] sufficiente 30% contanti

UTIP 518.987 vende libero arredato Mirafiori recentissimo camera tinello cucinotto ingresso bagno. Dilazioni [redacted].

UTIP 518.987 vende corso Svizzera soggiorno 2 camere cucina ingresso bagno [redacted] milioni 900 mila dilazionabili.

[redacted] 518.987 vende [redacted] via Vanchiglia stabile d'epoca salone [redacted] camere [redacted] biservizi. 159 milioni rateabili

UTIP 518.987 vende libero [redacted] adiacente corso [redacted] Maurizio grandioso 5 camere cucina bagno grande [redacted]

UTIP 518.987 [redacted] adiacente corso Vittoria via [redacted] salone 3 camere cucina ingresso bagno 135 milioni 900 mila.

UTIP 518.987 [redacted] Orbassano 4 camere cucina ingresso bagno facilitazioni pagamento eventuali permute.

UTIP 537.421 vende libero alloggio angolare corso Rosselli, 2 camere cucina ingresso bagno Di[redacted], permute

VANCHIGLIA [redacted] corso [redacted] Maurizio [redacted] stabile appartamenti liberi salone 3-4 camere cucina biservizi da 93 milioni tutti i comforts. Telefonare 506.917 Grimaldi

[redacted] alloggi liberi stesso piano [redacted] bili di camera cucina servizi zona precollinare corso Gabetti. Telefonare 683.809

[redacted] 3 alloggi [redacted] camera cucina e [redacted] re cucina bagno in casetta con cortile e locale mq. 40 adatto box a magazzino. Zona Barriera Milano. Tel. 683.809

VERO affare, via Finalmarina, saloncino [redacted] [redacted] ingresso [redacted], sufficiente 52 milioni contanti Fiduciaria [redacted] 556 [redacted].

[redacted] Bertholet 30 2 camere [redacted] cucinino bagno piano 1° L. 50 milioni meno [redacted]. Lux Casa, telefono 544.100.

VIA N[redacted] 114-116 termo bagno 1-3 camere cucina abbinabili da 28 milioni vende Lux Casa. Telefonare 546.476.

VIBERTI

liberi corso M. Cucco stessa casa recenti signorili salone 3-4 camere cucina 2-3 servizi doppi ingressi box 2 auto. Mutuo, dilazioni, permute. Telefonare 512.012.

VILLA d'epoca signorile 20 km da Torino nel Canavese parzialmente da ri[redacted] giardino. Studio Emmevi, telefono 011 961.9195.

VILLA libera costruzione 1980 comoda viabilità Frossasco Roletto salone 3 camere cucina [redacted] mq garage, serra giardino mq [redacted] piante pregiate [redacted] campo tennis 110 milioni più mutuo. Fiduciaria Immobiliare 556.956.

VILLA libera Santena tangenziale Sud 200 mq alloggio 150 mq magazzino box acquisto facilitato a L. 200 milioni meno mutuo. Telefonare 321.945 ore [redacted].

VILLA recentissima Rivoli a 800 mt dal [redacted] stello salone [redacted] camere cucina [redacted] servizi, [redacted] [redacted] mq [redacted] giardino 3 autorimesse [redacted] interessantissimo. Fiduciaria Immobiliare. 556.956.

[redacted] libero signorile salone 2 camere cucina doppi servizi. Emmevi Studio Immobiliare, telefono 9[redacted].9195.

VILLETTA [redacted] piazza Rivoli con ampio seminterrato mansarda [redacted] box, tel. 556.490 (ore 9-12).

20 Domande affitto

[redacted] senza vostra [redacted] l'immobile [redacted] Lunica [redacted] 2/3/4 vani e servizi [redacted] Torino e cintura. [redacted].749.8132.

21 Offerte affitto

[redacted] Traiano [redacted] transitorio [redacted] camere tinello cucinino [redacted] vizi 300 mila mensili. Telefonare 504.101.

[redacted] affitta Pianezza alloggio in villa prestigiosa [redacted] 2 camere cucina [redacted] 500 mila mensili. Telefonare 504.101.

[redacted] uffici zona centrale [redacted] da mq 100 a [redacted] telefono. Zona signorile Tel. 741.2888.

AFFITTIAMO alloggi [redacted] zona Molinette 1-2 vani stessa casa da lire 200 mila uso 2° [redacted] Telefonare 696.4740.

[redacted] Superga situato nel verde della [redacted] torinese [redacted] apertura [redacted] prenota persone [redacted] autosufficienti. Offre in [redacted] moderni [redacted] a retta completa. Telefonare 309.6767.

RESIDENCE Superga nel v[redacted] S. Mauro prossima apertura offre in [redacted] moderni monolocali arredati [redacted] angolo cottura ogni comfort. Telefonare 309 6768

[redacted] arredati, centrali, con parcheggio [redacted] reception, segreteria, telex, [redacted] riunioni, traduzioni, [redacted] room, bar, [redacted], I.O.S. via Egeo 18, telefono 011 55.811.

[redacted] piazza Statuto stabile d'epoca signorile [redacted] 100 circa. Telefonare 556.490 (ore 9-12).

UFFICIO arredato di 6 vani doppi servizi con telefoni funzionanti affittasi a L. 900 mila [redacted] Porta Nuova tel. 683.809

VILLETTA affittasi in villaggio a schiera presso Villanova d'Asti giardino privato e condominiale L. 390 mila mensili. Tel. 0141 939.147

AIUTIAMOLI!

U.I.L.D.M.
UNIONE ITALIANA LOTTA ALLA DISTROFIA [redacted]
Ente Giuridico D.P.R. n. 391 del 1/5/1970
Membro fondatore della EUROPEAN ALLIANCE OF [redacted] DISTROPHY ASSOCIATIONS [redacted] LONDRA

Direzione Regionale Piemontese:
segreteria via Goffredo Casalis 70 - 10138 Torino

Tel. 766.771

C.C. Istit. San Paolo - sportello giornali - n. 0106 - C.C.P. n. 15613102

La [redacted] Progressiva è [redacted] tremenda **REALTA'**

Nella [redacted] la speranza

Aiutateci a finanziare la ricerca scientifica della distrofia muscolare!

Orario dei voli in partenza da Torino Aeroporto di Caselle

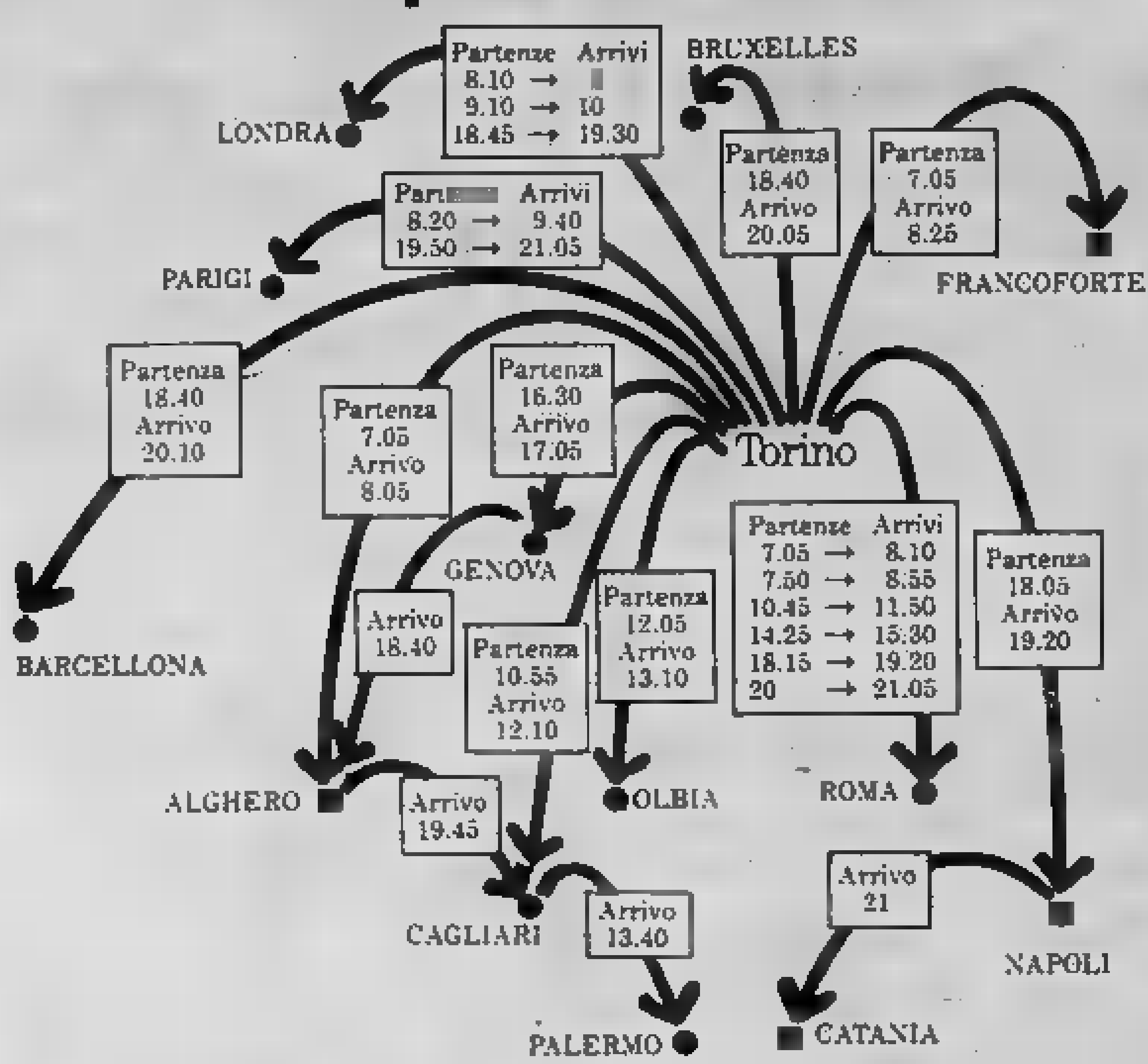

Il nostro servizio informazioni è a vostra disposizione per ogni dettaglio relativo ai voli e alle compagnie che li effettuano.

Informazioni: tel. 5778360/1/2/3/4
Accettazione: tel. 5778365/6/7/8/9/70
Ricerca bagagli: tel. 5778200/204
Assistenza merci: tel. 5778281/511665

SAGAT
AEROPORTO [redacted] DI TORINO

23 Camere, pensioni

CASALBERGO Guido Reni zona Città Giardino offre in u[redacted] monolocali arredati completi ogni comfort. Tel. 309 6766.

25 Artigiani, ecc.

[redacted]**RATORE** esegue imbiancatura tappezzeria raschiatura parchetti lavori [redacted]. 252.880.

DECORAZIONI tappezzerie verniciature per feste seri artigiani professionisti velocità economia tel. 323 876 355.295.

36 Nautica

[redacted] mare [redacted] Automar [redacted] Sessa gommoni Lomac motori Suzuki Chrysler, via Tunisi 50, tel. 396.176

[redacted] Glastron scafi canotti nuovi [redacted] acqua. Motonautica Ostorero, c. Lagni 282 Avigliana, tel. [redacted] festivi

37 Campeggio e sport

CAMPEGGIO vende materiale usato (sanitari mobili frigoriferi attacchi luce Caravan ecc.). Telefonare 0182 852.25

SALDI fine stagione abbigliamento e articoli [redacted] Moroni Sport corso U. Sovietica 209. Tel 393.554.

42 Antiquariato

[redacted]LLO

Il mercato dell'antiquariato di None nella sua unica sede [redacted] via [redacted] 81, [redacted] 986.5584 [redacted] appassionati, arredatori, collezionisti e commercianti a visitare la galleria dove dopo anni di preziosa raccolta esponiamo su oltre 3000 mq un grande assortimento di pezzi antichi, oggetti, tappeti e quadri di [redacted] epoche e stile. V[redacted].

45 Ville, app., [redacted] per [redacted] acq.-vend.

[redacted] Casamercato 650.3805 vende rustico indipendente semiabitabile 1000 mq terreno servito da [redacted] luce. [redacted] gamento rateale.

A.A.A. 4.300.000 Casamercato [redacted] vende rustico indipendente 500 mq terreno servito da acqua e luce.

[redacted] **6.300.000** Casamercato [redacted] vende [redacted] Val Germanasca rustico indipendente [redacted] acqua luce.

A.A. [redacted] libera Bardonecchia centro monocamera [redacted] angolo cottura [redacted] balcone L. [redacted] Telefonare 503.346.

A. AFF[redacted] privato [redacted] 800 mt mare [redacted] camere cucina piano 4° vista [redacted] Telefonare 0184 881.174 ore pasti.

A. L. 6.000.000

Il Punto Immobiliare S.p.A. vende rustico indipendente con 1500 mq. di terreno pagamento rateale senza interessi per il 1982. Tel. 858.235.

A. L. 8.000.000

Il Punto Immobiliare S.p.A. vende rustico con terreno pagamento rateale senza interessi per il 1982. Tel. 858.303.

A Chiomonte libero in casa bifamiliare 3 camere cucina servizio tavernetta giardino. 40 milioni 500 mila. Sabatelli 855.358.

A L. 7.500.000 vendo in stupenda posizione panoramica valle Varaita rustico 5 vani terreno acqua luce. Tel. 011 504.066.

A 45 km da Torino vendo casetta di campagna indipendente 4 camere 400 mq giardino a L. 18 milioni. Tel. 011 599.818.

ABITABILE libera a 40 km da Torino nel Canavese 4 vani 2 cantine servizio e cortile vendesi a lire 26 milioni. Telefonare 011 710.988.

AFFARONE impresa vende [redacted] Imperia villa al rustico di mq [redacted] e terreno lire 140 milioni, [redacted]. Telefonare 0183 [redacted]

AL mare in Italia a 2 km dalla Costa Azzurra vendo lussuoso alloggio vista panoramica Iva 2% mutuo. Tel. 0182/203.61.

ALBA vicinanze vendo bella casetta [redacted] fine settimana con 1200 mq di vigna e giardino. Telefonare 011 [redacted].5931 ore pasti

ALBENGA entroterra vendesi alloggi in rustico ristrutturato con accurate rifiniture, varie dimensioni da L. 45 milioni a L. 75 milioni Tel. 0182 90.400.

AOSTA vendo lussuoso alloggio biservizi garage vista panoramica salone con caminetto Tel. 0165/361.168 - 0182/203.61.

CALABRIA AFFARI TRECI

1) a Cariati, mare Ionio a 150 metri, villette unifamiliari, giardino, terrazzo, da 13 milioni 500 mila a 36 milioni, 45% dilazionato senza interessi. 2) a Scalea [redacted] Marazzurro, 500 metri dal mare, appartamenti vari tagli, consegna giugno '83, da 13 milioni 500 mila e 17 milioni più mutuo decennale. Telefonare 011 309.6508 - 309 7496 - 0125 456.15

CALABRIA Costa Tirrenica bi-trilocali in residence comodità mare centro paese [redacted] 82 posizione incantevole con prezzi e pagamento vantaggioso. Ve li offre con vendita diretta Costa Blu, v. Carlo Alberto 36 - Torino, tel. 011 513.020 - 542.954

CALABRIA R Capo Palinuro la [redacted] a soli 14 milioni mono-bilocali visite omaggio via Sagrolo 181. Tel. 293.697.

CALABRIA vendonsi villette mq 54, portico mq 8, giardino, a L. 29 milioni [redacted] mila prenotazione L. 1.000.000, saldo entro il febbraio '84 [redacted] interessi. Tel. 011 650 3980 oppure Scalea (CS) 0985 21.426

CASA ristrutturata 5 camere bagno più rustico magazzini boxes 3000 mq di terreno vicinanze Isola d'Asti, 110 milioni. Castagnole 0141 50.034

CASA 38 km To. [redacted] subito, cucina, salone 4 camere, bagno, totali mq 200, cantina, box, cortile. L. 70 milioni. Tel. 011 974.420.

CASALEGNO A cerca urgentemente case ville rustici in città mare montagna. Garantiamo rapidità di vendita e massimo realizzo per contanti, Tel. 011 539.8444.

CASAMERCATO A 011 [redacted] cerca per propria clientela rustici, casette, [redacted] terreni, ville in ogni zona. Pagamenti contanti. Aperto sabato pomeriggio.

[redacted] 650.38.05 vende rustici, cascine, casette, ville, terreni [redacted] montagna, mare. Vasta scelta, mutui

CASAMERCATO 650.3805 [redacted] [redacted] piano [redacted] soggiorno [redacted] servizi ascensore

[redacted]**SAMERCATO** 650.3805 libera villa Grandi di Nole recente 280 mq box 3 auto e 1300 mq di giardino. Dilazioni. Permute.

CASAMERCATO 650.3805 libero Bousson presso Cesana recente signorile soggiorno camera cucinotta servizi. Box auto

CASCINOTTA 40 km To. 3 vani, stalla, fienile, tettoia 1000 mq terreno circostante, acqua, luce, L. 25 milioni. Tel. 011 974.420.

CASETTA indipendente ristrutturata 4 camere bagno terrazzo con giardino zona sciistica Valmala vendo. Telefonare 011 504.130.

CASETTA indipendente 3000 mq terreno vicinanze Revello privato vende lire 25 milioni. Telefonare ore pasti 0175 75.345.

CASETTA parzialmente ristrutturata 4 camere giardino acqua luce vicinanze Saluzzo vendo a L. 20 milioni. Tel. 0121 71.274.

CASETTA rustica indipendente colline Brossasco altitudine 700 mt 4 ampie camere vendo a lire 15 milioni. Telefonare 0141 34.882.

CASETTA vicinanze S. Damiano d'Asti sala 3 camere cucina bagno box L. 49 milioni affare. Tel. 011 364.491.

[redacted]**AGNOLE** Lanzo casa rurale privato vende con 1700 mq di terreno termosifoni e bagno. Telefonare 011 901.5931 ore pasti.

CESANA libero recente ingresso soggiorno 2 camere cucinotto ripostiglio servizi cantina parzialmente arredato. Telefonare 506.917 [redacted]

COLLINA Verzuolo vendo a lire 12 milioni rustico indipendente con ampio terreno servito da strada acqua luce. Tel. 011 504.130.

CUMIANA chalet libero completamente arredato recentissimo soggiorno-letto cucinetta servizi vende Utip 518.987.

FININTER Spa Entracque (Cuneo) villetta in ottima posizione, mai abitata, g[redacted] giardino. L. 78 milioni. Tel. 696.7121.

FININTER Spa a Castelnuovo Don Bosco rustico perfettamente riattato con possibilità di [redacted] alloggi più 1300 mq di terreno, dilazioni. Tel. 900.3182.

FININTER Spa libera Asti posizione collinare [redacted] villa [redacted] mila mq [redacted] Tel. 900.3182.

FINALE Ligure [redacted] arredato [redacted] più [redacted] terrazzo L. 92 milioni e [redacted] L. 50 milioni. Telefonare 019 600.685 - 651 [redacted]

FRASSINELLO Monferrato [redacted] villa recente su 2 livelli soggiorno [redacted] camere cucina ripostiglio servizi mansarda abi[redacted] terreno. Telefonare 506.917 Grimaldi.

GRIMALDI tratta nel Garlenda Golf Club nuove ville indipendenti finiture di lusso, piscina condominiale, da 115 [redacted] più [redacted] milioni mutuo. 0183 273.211

IMPRESA [redacted] signorili ultimati con [redacted] fondiario e dilazioni L. 700 mila al [redacted]. Poirino, [redacted] Marocchi Nene, via Stazione 51. Telefonare 526.857

[redacted] stupendo [redacted] collinare vicinanze Variasca vendo c[redacted] rustica indipendente con terreno. Tel. 0141 34.882.

[redacted]

a L. 12 milioni 900 mila vendo rustico [redacted] 1000 mq. di terreno. Tel. 532.130.

ITALCASE vende libero giugno 83 in La Spezia recente attico panor[redacted] 2 camere cucina terrazzo. Tel 500.012.

LAIGUEGLIA vendesi in costruzione villa con vista mare 2 camere salone, cucina, servizi, garage. Tel. [redacted]

MINIAPPARTAMENTO [redacted] in Cesana elegante complesso 25 [redacted] [redacted] più [redacted] e dilazioni. Fiduciaria Immobiliare 556.956.

MONTECHIARO d'Asti rustico libero [redacted] 6 vani e servizi, facilitazioni di pagamento. Immobiliaretoro 549.761 - 553.204.

MONTOSO libero appartamento su 2 piani completamente arredato soggiorno camera angolo cottura bagno, facilitazione di pagamento [redacted] Immobiliaretoro 549.761 - 553.204.

MONTOSO liberi in nuova costruzione vendiamo monolocali con angolo cottura e bagno; 2 camere angolo cottura doppi servizi possibilità box auto, minimo contanti e dilazioni [redacted] Immobiliaretoro 549.761 - 553.204.

OCC[redacted]SSIMA

Colle Braida vende ultimi bilocali e mansarde da L. 25 milioni. Telefono 958.09.90.

PRIVATO tel. 360.3809 vende vicinanze Gassino rustico 5 vani box con struttura villa 200 mq su 2 piani terreno 2500 mq.

RIVIERA dei Fiori a 20 mt dal mare casa indipendente di 5 camere bagno garage terreno L. 125 milioni. Tel. 011 396.635.

RUSTICO a 5 km dal mare di Finale (Salice Ligure, centro) 9 vani più servizi L. 60 milioni. Telefonare 019 600.685 - 651.62

RUSTICO fra le verdi colline canavesane con 3000 mq terreno circostante panoramico [redacted] milioni e dilazioni. Tel. 351.393.

RUSTICO nel Canavese [redacted] luce comodo servizi pubblici terreno [redacted] milioni dilazionabili. Telefonare 380.231 Guali.

S. [redacted] (Arma [redacted] Taggia) vendesi 250 mt [redacted] mare, alloggio: camera tinello cucinino bagno, terrazzo 30 mq posto auto 70 milioni. Studio Codoni 011 530.871.

S. STEFANO Mare vendo privatamente bilocale vista mare piscina lire 75 milioni. Telefonare 0182 90.468.

SANREMO centrale panoramico soggiorno 2 camere cucina bagno ripostiglio ascensore 135 milioni. Telefonare 0184 883.156.

SANREMO 100 mt mare mono-bilocali panoramicissimi da 50 milioni, pagamento personalizzabili. Telefonare 0184 883.156.

SARDEGNA Portisco casa dei Coralli vendiamo monolocale con terrazzo arredato splendida vista mare. Tel. 011/587.014.

SARDEGNA Porto Rotondo piazzetta vendo appartamento arredato vista favolosa affare tel. 011/587 014 0789/510.54.

SESTRIERE adiacenze ristrutturato signorile soggiorno camera cucinotta bagno [redacted] no mutuo permute. Telefonare 539.962.

STUDIO Codoni vende Bardonecchia Salice Sansicario alloggi signorili arredati metrature varie. Tel. 011/530.871.

ST-VINCENT nella prestigiosa e centrale [redacted] «Villa Carrina» completamente [redacted] composti [redacted] 2 o 3 vani più servizi finiture [redacted] con materiali prestigiosi. Posizione [redacted] [redacted] La Vallée, via Chanoux 14 - St-Vincent, tel. 0166 37.750 anche festivi.

[redacted]**ERENA** vende nel complesso [redacted] denziale Selenia ville [redacted] giardino privato, finiture di [redacted] qualità, rame legno mattone fatto a mano da L. 750 mila a L. 800 mila al mq. Per informazioni tel. 936.873 - 931.1995.

[redacted] privatamente vendesi bella [redacted] Telefonare 011 901.5931 [redacted] pasti.

[redacted] alloggi signorili in villa d'epoca restaurata. Telefonare 0124 667.365.

VENDO nel Monferrato a Penango d'Asti [redacted] Asti-Casale) alloggi ogni comfort, [redacted] Telefonare 011 779.478 - 0141 910 124, visite anche nei giorni festivi

VILLETTA in muratura vicinanze Castellamonte terreno 3000 mq posizione panoramica 40 milioni dilazioni. T. 380.231 Guali

VOLPIANO alloggio libero cantina box 3 camere mansarda. Telefonare 0124 667.365.

46 Ville, app., camere per vacanze, affitto

SANREMO agosto set[redacted] mesi invernali affittasi 3-4 posti letto vicinanze mare. Telefonare 0184 883.156.

SARDEGNA S. Teresa Gallura affitto sul mare casa vacanze piscina tennis possibilità bagnino. Telefonare 0182 20.361.

47 Alberghi, pensioni

ALBISOLA Mare Villa Chiara - Garden Hotels (019) 41.545 camere servizi vista mare giardini garage parcheggi tranquillità.

NOLI Pensione Graziella vicino mare cucina casalinga giardino disponibilità luglio settembre. Telefonare 019 748.995.

PIETRA Ligure (Borgio Verezzi) 50 mt mare nuovo residence [redacted] affittansi settimanali. Telefonare 019 698.336.

49 Informazioni

[redacted] Sfinge investigazione controllo infedeltà rintracci [redacted] Via Bruno Buozzi 5 angolo via Roma. Tel. 534.615.

RORIMONDIAL [redacted] diga controlla previene [redacted] con indagini accurate. Via San Francesco da Paola 40, tel. 531.181.

51 Occasioni

ARREDARE spendendo poco. Visitate il nuovo reparto occasioni. Barovero via Belfiore 45 angolo via Valperga Caluso. Chiusura per ferie dal 6 al 17 agosto.

52 Varie

A.A.A.A. GIOIELLERIA compra oro argento monete gioielli, prezzi massimi. Corso Peschiera 181 angolo Villarbasse. Tel. 334.832.

A.A. ACQUISTO argento oro preziosi monete valutazione massima per contanti. Via Rismondo 47, tel. 606.0681 ore negozio.

A. SMETTI di fumare [redacted] noi. Telefona al 512.884 dalle 17 alle 21

MAGA [redacted] amore lavoro fortuna [redacted] sofferenze successo vincite al gioco. Tel. 835.301 - 778.809, via Mongrando 43.

Salone

LA STAMPA

Libreria Concess. dell'Istituto Poligrafico e Zecca dello Stato
Via Roma, 80 - Telefono 517[redacted]

Vendita di riproduzioni e [redacted] di opere [redacted] in fototipie policrome

[redacted] di pubblicazioni [redacted] - letteratura e legislative

ACCETTAZIONE inserzioni sulla Gazzetta Ufficiale

CONCESSIONARIA ABBONAMENTI E VENDITA [redacted] Ufficiale [redacted] Repubblica [redacted]

GAZZETTA UFFICIALE
DELLA REPUBBLICA ITALIANA

Vitti e Tognazzi in lite per la casa

Nel film di Vicario «Se qualcuno lo viene a sapere»

ROMA — *«Ero un po' preoccupato nel dirigere Monica Vitti perché mi dicevano che è un'attrice difficile, che mette in imbarazzo i registi perché vuole sempre fare a testa propria. Niente di più falso. E' andato tutto così bene che sarei lietissimo di fare un altro film con lei. L'ho trovata zucchero, sì è molto impegnata e con me è stata carinissima»*. Marco Vicario è felice e soddisfatto, è ormai alle prese con il film in due episodi *qualcuno lo viene a sapere* nel quale è come punte d'attacco Ugo Tognazzi, Diego Abatantuono e appunto Monica Vitti.

Per Vicario è la nona impresa come regista: di lui resta memorabile uno dei più grossi successi commerciali del nostro cinema, *I sette uomini d'oro*, che diede il via a una di quelle famigerate serie con cui si affliggono i nostri produttori. Tra di esse si ricordano *Paolo il caldo*, *Le ore nude*, *Il prete sposato*, *Homo eroticus*, *Moglie amante*. A proposito di quest'ultimo rivela: *«Posso dire con orgoglio che insieme a Ultimo tango a Parigi di Bertolucci è il film italiano che negli ultimi anni ha più incassato in Usa»*.

Se qualcuno lo viene a sapere è diviso in due episodi. Il primo sviluppa la vicenda di una coppia di artisti, regista lui (Ugo Tognazzi) e showgirl lei (Monica Vitti). Dopo sei anni di burrascosa convivenza si sono separati. *«Ma ecco* — spiega Vicario — *che per caso si ritrovano: entrambi aspirano ad entrare in possesso di un appartamento in pressi di Piazza Navona che per la sua posizione e per la sua fama fa gola ad entrambi»*.

Si scatena fra i due una battaglia senza esclusione di colpi, minacce, insulti e qualche schiaffone, tanto per drammatizzare, e come si può immaginare, finiscono per fare la pace ed occupare insieme il conteso appartamento. *«La storia però non finisce qui* — spiega Marco Vicario —; *decidono di tornare in coppia anche professionalmente e mettono in uno spettacolo che ha immediato grande successo. Si ricreano così tutti i presupposti, le condizioni, i contrasti e le rivalità che hanno causato le precedenti baruffe e la separazione...»*.

Il secondo episodio racconta di una signora dell'alta borghesia romana moglie del dentista del Papa. Per sfuggire alla noia e per trovare uno sfogo alla sua vita di falsa donna pulita e perbene, scrive un romanzo in parte autobiografico, in cui rivela piccanti retroscena del suo ambiente e suoi personali. Il dattiloscritto viene spedito con uno pseudonimo ad un editore che decide di pubblicarlo. Prima, però, vuole conoscere l'esatta identità dell'autore. *«Incarica un suo dipendente di fare delle ricerche. L'incaricato identifica l'autrice romana ma quando capisce che la donna fa muro perché non si sappia la sua identità (non vuole che si sappia suo marito) allora cerca di sfruttare a proprio vantaggio ciò che ha saputo. La ricatta pretendendo che lei gli ceda tutti i diritti d'autore... Ovviamente tanto nel primo episodio, quanto in questo secondo, c'è una soluzione finale a sorpresa»*.

Diego Abatantuono nel primo episodio ha il ruolo di un giovane [illegible] showgirl che a un certo punto si inserisce nel menage della coppia, mentre nel secondo episodio è l'impiegato cattivello. *«E' un ricattatore professionista* — spiega Marco Vicario — *anzi un po' arruffone e, nella sua cialtronaggine, appare perfino patetico. Ed è giusto che sia così perché lo spirito dell'intero film è umoristico. Io stesso mi sono molto divertito a farlo ed ho trovato in lui una grande collaborazione»*.

Il suo parere sull'astro nascente Abatantuono? *«Ha una incredibile capacità di improvvisazione, sulle trovate, sulle parole. Adesso sta pilotandosi in modo da venir fuori dal personaggio che si è costruito. Credo una volta liberatosi di questo che, una volta entrato in orbita, potrà fare concorrenza a molti attori di livello europeo»*.

Vicario si lascia andare a rivelare qualche futuro progetto. E' quasi prossimo l'avvio di *Quinta strada*. *«Si parlerà dei nostri emigranti in America. Ma non quelli che partivano in cerca di fortuna. Di quelli che l'hanno fatta, prima in Italia e poi negli Stati Uniti, tipi Fiorucci, Armani, Gucci, Versace...»*.

E il suo progetto di portare al cinema «Il piacere» di D'Annunzio, di cui ha acquistato i diritti di riduzione? *«La faccenda si presenta in modo complicato. Sarà un film molto costoso e dunque non potrò farlo senza una partecipazione straniera. Gli americani starebbero ma pretendono un attore americano. E io un americano proprio non ce lo vedo nel ruolo di Andrea Sperelli...»*.

Lamberto Antonelli

VITTI COL REGISTA E, TOGNAZZI

Arriva sugli schermi «Traviata» superstar

Zeffirelli sta ultimando una sontuosa versione cinematografica dell'opera verdiana con Domingo e Stratas

ZEFFIRELLI, FELLINI E LA STRATAS SUL SET DI «TRAVIATA» - PLACIDO DOMINGO E' ALFREDO

— Un'immensa scatola di plexiglas sovraccarica di stucchi, stoffe, specchi si erge nel Teatro 5 di Cinecittà, tradizionale rifugio, negli anni passati, di Federico Fellini e delle sue fantastiche scenografie. Ed è proprio Fellini che adesso si aggira ammirato per lo studio, ospite di Franco Zeffirelli che vi sta ultimando le riprese della **Traviata**: *protagonisti Placido Domingo e Teresa Stratas.*

Il grande costumista Pietro Tosi ha realizzato 450 abiti d'epoca (alcuni ripresi dal Gattopardo) e costretto Stratas, minuscola ed esilissima, in un diabolico busto, tanto da provocare la battuta, corrente sulla scena, «La signora camelie non morirà di tisi, ma di Tosi».

Teresa Stratas, che ha già fatto l'anno scorso con Zeffirelli una trionfale «Bohème» a New York, si era ultimamente ritirata dalle scene per raggiungere in India Teresa di Calcutta e mettersi al suo servizio. Placido Domingo, per amore della parte, ha perso moltissimi chili, mantenendo fortunatamente inalterata la voce. Nel cast compaiono anche Vassiliev e Ekaterina Maximova in una scena di ballo. Costo previsto della film-opera, le cui parti cantate sono già state registrate a New York, sotto la direzione di James Levine, 6 milioni di dollari.

Pur soddisfattissimo della sua **Traviata**, *Zeffirelli ricorda ancora la delusione di non aver potuto filmare la versione di 25 anni fa, in cui, esordiente, diresse Maria Callas «Maria non volle rischiare: aveva 34 anni, non ero nessuno...».*

Indomabile, ha già quattro altre opere pronte per lo schermo: una sarà Aida che curerà Leonard Bernstein.

Il pubblico del Regio ha «diritto» di scelta?

Un sondaggio d'opinione indica «Traviata» per il genere tradizionale ■ «Il ritratto di Dorian Gray» tra le novità Che cosa risponderà il direttore artistico Rattalino?

PIERO RATTALINO

TORINO — *Vivace, dinamico ■ battagliero più che mai, il Sindacato Nazionale Musicisti ha nominato i suoi quadri dirigenti torinesi, all'insegna dei giovani. Cinque segretari giovanissimi, pronti ad occupare tutto lo spazio che compete loro ■ diritto, costituiscono il nuovo staff dirigenziale del sindacato: Linda Bosticco segretario responsabile, coadiuvata in forma collegiale da altri quattro segretari: Franco Baudo, Giuseppe Massaglia, Roberto Musto e Giuseppina Sravaglieri.*

Fanno parte del Consiglio provinciale anche: Felice Quaranta, Maria Golia, Pinuccia Fuga, Maria Grazia Pavignano, Anna Pandini, Raffaella Portolese, Carlo Amadesi, Bruna Martinotti ■ Marcello Mafucci. L'assemblea ha poi deliberato ■ for- delle ni per prendere contatti con tutti gli enti promotori ■ cultura musicale Regio, Assessorati alla cultura, Rai ■ Quartieri. Decisi essere ascoltati ed anche interpellati, i giovani dirigenti hanno subito reso noto il sondaggio d'opinione svolto fra il pubblico del Teatro Regio, durante le ultime cinque recite della scorsa stagione.

Sono state distribuite 4 mila schede, mille delle quali ritornate compilate al Sindacato Musicisti. Il pubblico ha espresso le seguenti prefe-.

Opere — *148 hanno scelto* Traviata, *135* Butterfly, *120* Il Rigoletto, *116* Tosca, *112* Cavalleria rusticana, La Bohème, *107* Carmen, *101* Norma, *78* I pagliacci, *78* Il Barbiere di Siviglia, ■ La forza destino, *67* Turandot, *57* Nabucco, *52* Aida; *mentre per Wagner, anche se in certi ambienti musicali si asserisce che Torino ■ città wagneriana, le preferenze del pubblico sono state di sole 32 per* Parsifal *e al di sotto delle 10 per ■ resto sue opere.*

Per quanto riguarda le ope- moderne ■ maggior parte del pubblico espresso per Il ritratto di Dorian Gray *di Franco Mannino con 110 preferenze, ■ seguita* Marilyn *di Lorenzo Ferrero con 32,* Sine Nomine *■ Felice Quaranta con 20,* Lord Savile *■ Giorgio Ferrari 17,* Confessione *■ Sandro Fuga con 11, decisamente distaccate le altre opere contemporanee, tra le quali* Al gran sole carico d'amore *■ Nono con ■ preferenze,* Vivi *di Mannino con 3, ■* Atomtod *di Manzoni 2 preferenze.*

Da indiscrezioni sembra che le scelte del direttore artistico del Teatro Regio, Rattalino, ormai proiettato verso la direzione artistica della Scala, non corrispondano alle richieste del pubblico; di quel pubblico che si deve tenere ■ dovuta considerazione, in primo luogo perché paga ■ biglietto e poi perché con le tasse, in parte, contribuisce alle sovvenzioni statali per gli enti ■-rici. purtroppo a volte c'è chi tende a «culturalizzare le masse».

Secondo Villata

Marcel Marceau insegna la grande arte del mimo

Per la prima volta è in Italia, a Montepulciano, in veste ■ professore

ROMA — *Quasi leggenda per il pubblico, il famoso Marceau ■ ■ Roma di passaggio in un intervallo del corso ■ danza, mimo e recitazione per ■ 7ª Edizione del Cantiere Internazionale d'Arte di Montepulciano, che si concluderà l'8.*

Esile, ■ viso sorridente e sereno, parla della sua nuova attività didattica. E' la pri- volta che in Italia si rivolge alla gente insegnante. Che cosa l'ha spinto ■ farlo?

«Sono stato felicissimo di accettare l'invito rivoltomi dal Cantiere di Montepulciano, famoso in tutto il mondo, e per un compito di alto impegno come un corso ■ mimo ■ danza. Accettare era quasi un do- Sono letteralmente conquistato dallo naturale il quale mi muoverò: la magnifica chiesa che sarà lo sfondo per la performance che terrò in serata dedicata interamente a me, oltre naturalmente al corso».

Pochissima gente conosce il vero volto. Pensa che qualcuno si trovi in imbarazzo nel vederla com'è veramente, dopo aver ammirato ■ applaudito il divo Marceau nelle sue splendide, struggenti interpretazioni identità?

«Non è molto importante questo. che veramente conta ■ che quando vesto la maschera bianca vesto la maschera dell'umanità».

c. p.

De Crescenzo cambia musica

Propone per l'estate l'allegro motivo «Mani»

Al Festival di Sanremo dell'anno scorso aveva impressionato favorevolmente pubblico e critica «Ancora», brano toni struggenti interpretato *«quasi con sofferenza»*. Quest'anno Eduardo De Crescenzo è sulla ribalta estiva spiazzando tutti con «Mani». Chi si aspettava da lui un'altra accosi è invece ritrovato un motivo allegro ■ spensierato. *«Avevo bisono di presentarmi una come questa. Certamente il mio cambiamento dipende periodo che sto attraversando. Alla base ■ tutte le mie canzoni c'è sempre la rabbia, in forma abbastanza allegra però, e pezzo "Mani" l'ideale per riassumere questo particolare d'animo».*

Rispetto a un anno fa com'è cambiato?

«Positivamente, credo. D'altronde tutti noi ci auguriamo ■ mutare sempre in meglio. Credo che anche nell'album risulti questa evoluzione».

Napoli è sempre presente a cantanti partenopei. Anche lei non sfugge ■ questa regola.

«C'è chi fa questione continua, nel senso che in tutti pezzi parla della città campana o dei fatti che possono succedere. Io invece preferito fare questo piccolo flash».

Quando non si riesce ■ etichettare un interprete in un certo filone viene chiaatipico. Lei come si definisce?

«Eh, atipico anch'io. Anche perché cantautore, sono solo un cantante. Però tutti sono convinti che sia io l'autore delle canzoni che interpreto. Forse perché riesco a immedesimarmi totalmente in quel che canto».

Che cosa manca per essere felice, realizzato, con la musica che vuole ■ i testi che desidera?

«Un po' di tempo. Comunque già adesso c'è un netto miglioramento».

riconosce dei lati negativi?

«Tutti ne abbiamo. Forse, anche sembra, credo essere un po' troppo apprensivo. Mi preoccupo eccessivamente di tante piccole cose».

Nella sua vita il è componente fondamentale?

«No. Serve, questo sì, perché è la dimostrazione che il lavoro che svolgi ha dato dei frutti. Però internamente non mi ha cambiato».

Scenderebbe compromespur di ottenere una grossissima popolarità?

«... Finora mi capitato».

accadesse?

«Al 99% non mi va di accettare vie di mezzo; non ne vedo ragione».

dei problemi se docantare di punto in bianco?

«Di che natura?».

palco una droga che per lei?

«Per forse sì. A Napoli c'è alto disoccupazione. Quindi io non potrei far altro che continuare ■ studiare. Ero iscritto alla facoltà legge. Ho fatto 7 esami, devo sostenere altri 14. Sono fuori corso. Non sono nemmeno più un bambino. Ho 31 anni. Cosa mai dovrei fare?».

L'amore?

«Sono sempre innamorato; Chi fa questo mestiere ha bisogno di sensazioni diverse; di non adagiarsi mai».

Come interpreta questo sentimento nelle canzoni che esegue?

«Come il più bello della nostra vita. Senza niente, "un vuoto a perdere"».

Ivano Barbiero

Non si danno al Castello di Brusasco

SETTIMO — La Pro Loco di Brusasco propone due serate interessanti per i seguaci del balletto. Sulla scia dell'esperimento settembre dello scorso anno quando prima mondiale venne presentato *Amore ■ Psiche* del conte Luigi Cotti, oggi e domenica saranno messi compagnia danze del Teatro Nuovo di Torino Loredana Furno e Jean-Pierre Martal: *Danze di genti per lune ■ contrade*, musiche Leone Sinigaglia e coreografie di Roberto Fascilla, ■ l'opera buffa in due atti di Luigi Cotti *Chi è cagion dal suo mal...*

«Due spettacoli richiamo — dicono Pro Loco — *che avrebbero richiesto lo scenario del parco del castello di Brusasco, illuminato da un'abile regia. Non stato possibile ■ nascondiamo il nostro disappunto».* Sembra che l'attuale proprietà del castello, un'agenzia immobiliare di Cherasco, in trattative per la cessione della villa, abbia opposto cortese ma netto rifiuto, contrariamente a quanto aveva fatto nel settembre scorso per ■ prima *Amore e Priche.*

Sarà quindi la piazza di San Pietro lo sfondo chiesa parrocchiale ■ trasformarsi per le due circostanze in teatro all'aperto. I due spettacoli (inizio alle 21) sono gratuiti e gli organizzatori si augurano una bella cornice di pubblico.

Ray Conniff (65 anni) sempre sulla breccia

DI IN GERMANIA L'UOMO CHE ELETTRIZZO' LA DEGLI ANNI SESSANTA CON GLI ARRANGIAMENT SUA ORCHESTRA SUI TROMBE E TROMBONI: E' CONNIFF, IL ARZILLO SESSANTACINQUENNE CHE VEDIAMO CON IL M° KAREL GOTT, NELLA TAPPA TEDESCA DELLA TOURNEE DESTINATA CONCLUDERSI NELL'UNIONE SOVIETICA (PUBLIFOTO)

Nureyev regala due «Giselle» ai torinesi

Ieri sera ha sorpreso il pubblico del Valentino entrando in scena senza preavviso con il Boston Ballet - Oggi la replica e in agosto ritorno con «Don Chisciotte»

TORINO — Nureyev arriva a Torino alle quattro del pomeriggio, con un giorno d'anticipo. Prova con quelli del Boston Ballet e alla sera, inaspettatamente, sale in scena nei panni del principe Albrecht in *Giselle*, regalando una bella sorpresa ai 3000 torinesi che ieri sera sono andati ai Punti Verdi del Valentino.

Comunque sembrava che la gente si fosse passata parola e già alle 8 di sera le code davanti ai botteghini erano lunghissime. Gente dappertutto poi, una volta aperti i cancelli. Esaurito e tantissimi in piedi ai lati.

Stanchissimo, viso tirato, Nureyev entra in scena all'inizio del primo atto tutto avvolto in un mantello largo e lungo e subito è un'ovazione. Poi, dopo lo spettacolo, finiti gli interminabili applausi, d'umor nero, si rintana in camerino dicendo che non vuole vedere nessuno perché è stato un *rough day*, una giornata pesante.

Stanchissimo, ma gongolante, è invece Gian Mesturino, direttore del Teatro Nuovo che, con l'assessorato alla Cultura di Torino, ha il merito di avere riportato Nureyev a Torino dopo dodici anni e per due volte nella stessa stagione. Dopo avere danzato ieri sera e stasera in *Giselle*, infatti, Nureyev sarà di nuovo a Torino il 9 e 10 agosto per danzare in *Don Chisciotte*, sempre con il Boston Ballet.

Ieri e oggi il programma dei Punti Verdi prevedeva infatti al Valentino *Il Balletto indonesiano di Bali*. Poi si è scoperto che per motivi imprevedibili i balinesi non avrebbero potuto esibirsi. Così agli organizzatori è venuta l'idea di offrire ai torinesi una replica in anticipo dell'accoppiata Nureyev-Boston Ballet chiamando il primo a Londra e i secondi che erano già in tournée per l'Italia.

«*In questo modo* — spiega ridendo Mesturino — *abbiamo accontentato tutti, anche quelli che se ne partivano dispiaciuti per le vacanze di agosto perché non avrebbero visto ballare Nureyev*».

s. t.

I magnifici sette del jazz

Con Clark Terry ai Punti Verdi, il commiato di Renato Germonio

AL GREY, CLARK TERRY E MARSHALL ROYAL SUL PALCO DELLA PELLERINA

TORINO — C'era qualcosa d'antico anzi di nuovo, ieri sera alla Pellerina, con quel jazz un po' tradizionale ma rivisitato con passione filologica dalla band di Renato Germonio (in apertura) e quindi esploso con la classe del settetto di Clark Terry, fautori tutti di un corale omaggio a Count Basie, l'ultimo grande di una vicenda dove il capitolo *Swing* è forse il più importante. Trionfo di «riff», tra nostalgia e spensieratezza, per un repertorio riconoscibile dalle prime battute di ogni brano dove il buon discofilo identifica frasi e suoni, ascolta e subito fa opera di collazione tra passato e presente onde valutare soppesare, gratificarsi.

Basie è inimitabile ma lo spettacolo non è mancato. Quasi con umiltà, Renato Germonio ha presentato il lavoro della sua band e ci ha sorpresi tutti quando sulle note dell'ultimo brano ha annunciato di ritirarsi dalle scene, di abbandonare il podio orchestrale, di cedere a Paolo Dutto, il suo sassofonista, la bacchetta della band: «*Sono stanco* — ha detto — *ho bisogno di riposo. Dirigere un'orchestra è una faticaccia che non mi posso più concedere. Questo è stato il mio ultimo concerto, grazie di tutto*».

RENATO GERMONIO

Siamo noi invece a ringraziare Germonio che per tanti anni (con le sue ironiche battute, con la sua musica, con il suo entusiasmo) ha dato spirito e dinamismo al jazz torinese.

E finalmente Clark Terry. Accanto al trombettista appare una bella selezione di «all stars», tutti solisti di estrazione basiana, colossi dal glorioso passato: Frank Foster Marshall Royal, Al Grey, Gus Johnson. Al basso c'era E. J. Johnson e al piano Charles Fox. In repertorio temi classici tratti dalle orchestre di Basie (naturalmente), Ellington, Lunceford, i «king» dello *Swing*.

I magnifici sette fanno jazz con la disinvoltura di chi ha classe da vendere e mestiere in abbondanza. Lavorano ma si divertono nel fare una musica che mette allegria nell'animo degli ascoltatori. Tutto scorre facile dal palco alla platea: il dialogo è aperto, senza sottintesi, senza enigmi da svelare, senza messaggi (ma quali messaggi?) ma a portata di mano e di orecchio.

L'ironico Terry, il pensoso Foster, il lirico Royal, il discorsivo Grey: quattro voci dietro cui la sezione dei ritmi macinava un tempo metronomico, oscillante perennemente tra quiete e tensione, come insegna la scuola basiana, quella vera. Il più giovane del gruppo è il poco noto bassista Jefferson (53 anni): il meno giovane è Evans (settanta). Una band di vecchietti dunque ma di quelli arzilli, i quali sanno evitare le rievocazioni, ma si «buttano» ogni volta per inventare qualcosa di nuovo per dimostrare di essere ancora «galli». I quattro fiati hanno lavorato di sezione ma soprattutto si sono esibiti in una lunga e organizzata *jam session* dove gli assoli facevano scintille.

Franco Mondini

Sam Rivers a Collegno

COLLEGNO — Il concerto del quartetto di Sam Rivers (in cartellone lunedì scorso e poi annullato a causa del cattivo tempo) sarà recuperato — per la rassegna dei Punti Verdi — domenica pomeriggio, nel cortile dell'Ospedale psichiatrico, ore 17.

La Kristel seduce secondo contratto

Nel film in «prima» al Vittoria

LEZIONI MALIZIOSE di **Alan Myerson** con **Sylvia Kristel, Howard Hesseman, Eric Brown.** Sexy, americano, colori. **(Cinema Vittoria).**

Si può cadere dall'alto come Napoleone e fare un grande tonfo come Napoleone. Si può cadere dal basso e fare ugualmente un grande tonfo e allora non si è una fata ma *Sylvia Kristel.*

Una comune ragazza olandese — è il caso suo con Just Jaeckin — trova un fotografo che ne sfrutta l'animalesca fotogenia in **Emmanuelle** *e un produttore che ne sfrutta la fama casuale per* **L'amante di Lady Chatterley.** *Sono film sciocchi che ricorrono alla svenevolezza della fotografia «flou» e alla lusinga della cinepresa per creare un mito attorno a una ragazza che fa cose tutto sommato abbastanza prevedibili e magari soltanto acrobatiche.*

Oggi alla vigilia dei trenta Sylvia Kristel, che deve avere una scrittura longeva secondo l'uso di Hollywood, si ripete stancamente in una produzione americana tradotta di malavoglia e proiettata per contratto. Il regista Myerson non adotta accorgimenti estetizzanti per mascherare la bruta vicenda, accontentandosi di filmare una storia costantemente in bilico tra sogno adolescenziale e turpiloquio da caserma.

Messasi d'accordo con l'autista per sedurre e ricattare il padroncino di casa, la governante Kristel si spoglia secondo l'uso e si pente secondo sorpresa. Le maliziose lezioni d'amore si tramutano quasi in affettuosa e materna solidarietà verso l'orfano turbato dalla sua stessa età. Così un ragazzo diventa uomo e dà appuntamento alla sua professoressa.

Si prevede uno sterile futuro di seduttore per il quindicenne Eric Brown e una decorosa pensione per Sylvia Kristel. Quanto all'autista Howard Hesseman, che guarda con disprezzo gli approcci tra i due, la sua smorfia riassume l'accoglienza che si riserva al film.

p. per.

Du Parc
un giardino nel cuore di Torino
Una serata diversa-Minishow
Orch. ROCKY e RAFFAELE

CAFFE' CONCERTO SAN CARLO
ritorna a Torino
JEAN PORTA
nel suo cabaret
Prenot. 011/515317

GARDEN ESTIVO
St. Valsalice 2 - Tel. 655859 - bus 64
Stasera NINO GALLO
invita al
CARNEVALE BIANCO
GALA' D'ESTATE con
cotillons - fiori - omaggi - party Garden
Dame abito lungo o mezza sera
graditi anche i pantaloni da sera
Cavalieri non di rigore abito nero o blu

Rete uno

13 — **Voglia di musica,** da Palazzo Barberini a Roma. Protagonista del programma è oggi la chitarra. Mario Gangi e Aligi Alibrandi suonano musiche di Enrique Granados, Manuel De Falla e Hector Ayala.
13,30 **Telegiornale**
15 — Da Roma: **Campionati mondiali di schema** - In Eurovisione da St. Priest (Francia): **Ciclismo, Tour de France**
17 — **Fresco fresco,** quotidiana in diretta di musica, spettacolo, attualità presentata da Barbara d'Urso
17,05 **Tom story,** cartoni animati. Quattordicesimo episodio: I pirati non vanno a scuola. — *Top decide di fuggire di casa e mettersi a fare il pirata. La zia cerca di rintracciarlo e viene a sapere che il ragazzo si è rifugiato su un isolotto lungo il fiume*
17,50 **Elschied: Ipnosi per un identikit,** telefilm. Con Joe Don Baker. Prima parte: *Una donna viene trovata uccisa con un inconsueto tipo di arma. Elschied non riesce a ricordare il nome di un assassino che torturava le sue vittime nello stesso modo*
18,30 **Spazio libero,** i programmi dell'accesso: Confederazione Nazionale Coltivatori diretti
18,45 **Buon appetito ma...**
19,10 **Tarzan:** Tarzan e le amazzoni, film a puntate, di Kurt Neumann, con Johnny Weissmuller, Brenda Joyce. Seconda parte: *gli scienziati vengono catturati dalle amazzoni che da secoli popolano la città. La loro regina decide di sacrificarli agli dei*
19,45 **Almanacco del giorno dopo**
20 — **Telegiornale**
20,40 **Tam Tam,** attualità
FILM 21,30 **La ragazza che sapeva troppo,** di Mario Bava, con Letizia Roman, Dante Di Paolo. Italia, thrilling 1963 — *Una ragazza inglese in vacanza in Italia si trova al centro di misteriosi delitti tutti in qualche modo legati alla casa che la ospita. Senza pensarci troppo aiutata dal fidanzato italiano cerca di vederci chiaro*
22,25 **Special Jackson Browne,** musicale
23,25 **Telegiornale**

Rete due

13 — **Tg2 ore tredici**
13,15 **La doppia vita di Henry Phyfe:** Phyfe sul traghetto, telefilm. Con Red Buttons, Fred Clark
16,30 **Giostre e Luna Park:** una fabbrica dell'immaginazione, documenti. Seconda puntata: Ieri e oggi
17 — **Il pomeriggio:** Flash Gordon, film a puntate. Di Ford Beebe, con Buster Crabbe
17,40 **Bia, la sfida della magia,** cartoni animati - **Le più belle favole del mondo: La colomba e la formica,** cartoni animati - **La volpe e la lepre,** cartoni animati
18,30 **Dal Parlamento - Tg2 sportsera**
18,50 **La duchessa di Duke Street;** Guai in famiglia, sceneggiato. *Louisa ospita malvolentieri al Bentick Hotel la sua poco simpatica famiglia e dà anche un lavoro al fratello che si distingue subito per saper creare risentimenti e malumori. Alla fine rispedisce tutti a casa*
19,45 **Tg2**
20,40 **Park Avenue,** sceneggiato. Con Lesley Ann Warren, Mark Singer, David Dukes. Regia di Paul Wendoks. Terza puntata: *violentata dal patrigno ubriaco, Marja non è più la stessa. Fugge di casa e finisce in riformatorio. Appena uscita si dà alla prostituzione, cambia anche nome e diventa una squillo di lusso. Ad una festa incontra Mike, suo vecchio corteggiatore. Questo però l'abbandona non appena viene a sapere tutto di lei*
21,35 **Primo piano,** attualità: Si può governare l'Italia? Attraverso un confronto tra politici e tecnici si esaminano i temi della governabilità e delle riforme istituzionali più urgenti
22,25 **Visite a domicilio:** Doppio gioco, telefilm. Con Wayne Rogers, Lynn Redgrave. Terzo episodio: Charley ha una relazione con una graziosa parente. Ann è gelosissima ma l'infatuazione dura poco. La parente, rimasta sola, si vendica accusando Charley di un reato
22,55 **Tg2 stanotte - Milano suono,** una settimana di musica nella metropoli degli Anni Ottanta - Da Grosseto: **Boxe:** Kusma-Scapecchi.

Rete tre

19 — **Tg3 - Intervallo con Primati Olimpionici**
19,20 **Due o tre cose che so di lei,** documenti
19,50 **Cento città d'Italia:** Bassano del Grappa, documenti - **Intervallo con Primati Olimpionici**
20,40 **Speciale Orecchiocchio,** con Riccardo Cocciante e Antonello Venditti
21,15 In diretta da Piazza di Spagna a Roma: **Alta moda a Trinità dei Monti 1982.** In diretta dalla suggestiva scalinata illuminata a giorno, la seconda sfilata di alta moda italiana con 150 modelle delle più importanti sartorie romane. Ospiti attori, attrici e stilisti
22,20 **Tg3 - Intervallo con Primati Olimpionici**
22,45 **Cento città d'Italia:** Agrigento: la Valle dei templi. Documenti, repliça

Svizzera

15,45 **Ciclismo:** Tour de France, cronaca diretta delle fasi finali e dell'arrivo della tappa
18,30 **Telegiornale**
18,35 **Ludwik,** decimo episodio; L'altalena
18,40 **Le avventure di Mister Men:** Il signor Distratto, cartoni animati
18,45 **La pietra bianca,** telefilm. Quinto episodio
19,15 **Escrava Isaura,** sceneggiato. Con Lucélia Santos, Beatrix Lira, Rubém De Falco
19,55 **Il Regionale,** rassegna di fatti e avvenimenti della Svizzera Italiana
20,15 **Telegiornale**
FILM 20,40 **Retrospettiva:** Film, titolo non pervenuto in tempo utile
21,40 **Telestate:** Prosa
22,10 **Telegiornale**
FILM 22,20 **Gli amanti del deserto,** di Fernando Cerchio e Gianni Vernuccio, con Ricardo Montalban, Carmen Sevilla, Gino Cervi. Italia, avventuroso, 1957. *Erede del sultano lotta disperatamente per vendicare il padre ucciso dal califfo e per recuperare il trono. Ci riesce e trova anche moglie*
23,40 **Telegiornale**
23,50 **Ciclismo:** Tour de France.

Italia1 58-41-25-23 (Antenna Nord)

14 — **Kronos,** telefilm
15 — **Polvere di stelle,** telefilm
15,55 **Vita da strega,** telefilm
16,20 **Cartoni animati**
17 — **Bim Bum Bam,** per i ragazzi: I Superamici, cartoni animati
18,30 **Avventure di frontiera,** telefilm
19 — **Parole,** settimanale di spettacolo, personaggi e libri
19,25 **Il pescatore,** rubrica di pesca presentata da Max Del Frate
19,30 **Cartoni animati**
20,30 **Vita da strega,** telefilm
21 — **E le stelle stanno a guardare,** sceneggiato. Seconda puntata — *Lo sciopero dopo tre mesi finisce. I minatori hanno perso. I loro capi poi, sono anche ingiustamente coinvolti nell'inchiesta che segue alla devastazione della macelleria. Si vuol dare loro una condanna esemplare*
FILM 22 — **L'inquilino del terzo piano,** di Roman Polanski, con Roman Polanski, Isabelle Adjani. Francia drammatico 1976 —
24 — **Lo sport:** Pugilato
FILM 1 — **Il riposo del guerriero,** di Roger Vadim, con Brigitte Bardot. Francia drammatico 1963

Montecarlo

16,30 **Giro ciclistico di Francia 1982**
17,15 **Sasuke il piccolo ninja,** cartoni animati; **Temple e Tam Tam,** cartoni animati
18,05 **La signora e il fantasma,** telefilm. Con Hope Lange, Edward Mulhare
18,30 **Notizie flash**
18,35 **I nuovi poliziotti:** Rispettare le consegne, telefilm. *Ex poliziotto si unisce ad un gruppo di gangsters per liberare un detenuto*
19,20 **Kiss Kiss:** Il ricordo del ricordo, telefilm
19,35 **Telemenù,** una ricetta al giorno e utilissimi consigli di cucina presentati da Wilma De Angelis
19,45 **Adua,** sceneggiato. Con Carlo Simoni, Fiorenza Marchegiani. Regia di Dante Guardamagna
FILM 20,30 **A 077 sfida ai killers,** di Anthony Dawson, con Richard Harrison, Susy Andersen. Italia, spionaggio, 1966
21,50 **Oroscopo**
21,55 **Bollettino meteorologico**
22 — **Studio '80,** *varietà. Con Christian De Sica, Nadia Cassini, Leopoldo Mastelloni*
23 — **Notiziario**

Capodistria

13,30 **Odprta meja - Confine aperto,** trasmissione in lingua slovena
18 — **Notiziario**
18,05 **Orizzonti**
18,30 **La storia della scienza:** come cambia il modo di vivere dell'uomo del nostro tempo
19 — **Ciao ragazzi,** appuntamento con i più giovani: Le avventure dell'ape Magà, cartoni animati
19,30 **Temi d'attualità**
20 — Cartoni animati
20,15 **Telegiornale - Punto d'incontro**
FILM 20,30 **L'isola nell'asfalto,** di Gordon Parry, con Jack Hawkins, Elisabeth Allan, Eva Barton. Inghilterra, drammatico, 1953. *Una giornata nella redazione di un quotidiano inglese. Si alternano vicende umane drammatiche e divertenti che coinvolgono uno dei giornalisti che, lasciato dalla moglie, ha appena ricevuto la notizia della morte della medesima. Sorpresa finale*
22 — **Telegiornale - Tutt'oggi**
FILM 22,10 Film, titolo non pervenuto in tempo utile — **Odprta meja - Confine aperto,** trasmissione in lingua slovena

il meglio alla radio

UNO (FM 92,1)

13,15 **Master.** Collegamenti, notizie e anteprime del mondo musicale
15,02 **Documentario musicale: «dal bum al boom»** con Lino Matti, Giulio Salierno, Chiara Barbarossa, Augusto Varoni e Sergio Fedele
16 — **Il Paginone - Estate** a cura di Giuseppe Neri
18 — **Bernardo De Muro, la voce fenomeno** raccontata da Antonio Defraia
18,30 Tonino Ruscitto presenza **Globetrotter.** Viaggio nel mondo dei 33 e 45 gli
19,30 **Radiouno jazz '82.** Appuntamento con Nunzio Rotondo
20 — **Amore mio, l'ho dato il paradiso!** Radiodramma di Alberto Roderi
20,30 **La giostra.** Cultura e società. Programma a cura di Romolo Runcini
21 — Dall'Auditorium di Torino della Rai **Stagione sinfonica pubblica 1982.** Direttore Lovro von Matacic. Duo pianistico Aci Bertoncely-Andrej Yark
23 — In diretta da Radiouno a cura di Gianni Bisiach **La telefonata**

DUE (FM 95.6)

13,41 **Sound-Track.** Curiosità, informazioni, ricordi di vecchi e nuovi films e delle loro musiche. Presenta Francesco Vairano
14 — **Trasmissioni regionali**
15 — **La controra.** Programma di Luciana Corda condotto da Fabia Zanasi. **Favole parallele:** Esopo, Fedro, La Fontaine: saggezza, morale e osservazioni
16,32 **Signore e signori, buona estate!** Fatti, persone, cose, sorrisi, ricordi, sogni, parole e musica dell'Italia in vacanza e non. In studio Dino Verde e Francesco Acampora
19,50 Sere d'estate. Stagione di prosa e musica di Radiodue **Toscanini, la sua vita, la sua arte.** Quattordici trasmissioni a cura di Harvey Sachs. 4ª trasmissione - **Tartufo** di Molière (2ª parte)
22,40 **Due o tre versioni che so di lei.** Programma di Angelo Leonardi

TRE (FM 98,2)

11,55 **Pomeriggio musicale** a cura di Paolo Donati
15,30 **Un certo discorso estate** a cura di Pasquale Santoli
17 — **Spazio Tre.** Musica e attualità culturali presentate da Anna Foa
21,10 **Nuove musiche.** Aggiornamenti e riletture di Paolo Renosto
22,15 **Vivaldi, ma perché?** Dieci incontri per un tricentenario, di Lorenzo Arruga. 9ª trasmissione. «Vivaldi e il nostro tempo»
23 — Gaetano Liguori presenta **Il jazz.**

G. R. P. Canali 42-60-66

FILM 14,05 **Roulette e roulotte,** di Turi Vasile, con Mario Carotenuto, Abbe Lane. Italia commedia 1960 — *Tre brillanti avventurieri trascorrono le vacanze sulle spiagge italiane spostandosi a bordo di una roulotte. Ben presto però le loro velleità vengono frustrate da una serie di brucianti esperienze*
15,30 **S.O.S.,** telefilm
15,55 **I diamanti del presidente,** sceneggiato
16,50 **Grp spettacolo**
FILM 17 — **Quattro in viaggio,** di Denis Heroux, con Jean Lefebvre, Francis Blanche. Francia commedia 1972 — *Una famiglia francese si reca in Canada per trascorrere vacanze diverse. Il marito infatti spera di incontrare i pellirosse e i cacciatori nonché la fauna in completa libertà. Giunti alla meta incontrano varie difficoltà. C'è anche un curioso scambio di persona e mille altre avventure*
18,30 **Matt and Jenny,** telefilm
18,50 **Le avventure di Lupin III,** cartoni animati
19,25 **Grp flash**
19,35 **Rubriche a cura di Maresa Ferraris**
20,05 **S.O.S.,** telefilm
20,30 **Agente Pepper,** telefilm
FILM 21,30 **FBI operazione Las Vegas,** di Nathan J. Juran, con Richard Conte, Joan Bennet. Usa poliziesco 1954 — *Reduce di guerra viene ingiustamente accusato di aver ucciso una modella. La polizia lo insegue dappertutto, ma il reduce la sfugge per giorni e giorni con l'aiuto di due ragazze a cui ha chiesto l'autostop. Finale a sorpresa*
23,15 **Grp flash**
FILM 23,30 **Voglia di lei,** di Claude Pierson, con Paola Senatore. Italia-Francia commedia 1976 — *Un uomo non riesce ad avere più rapporti con la moglie. Questa si rivolge ad un'amica che diventa l'amante di lui, scopre i motivi della crisi e risolve tutto*
0,30 **Dai giornali di oggi,** rassegna della stampa cittadina
FILM 1 — **Il vizio di famiglia,** con Edwige Fenech. Italia commedia 1975 — *Nella campagna veneta storie con protagonisti infaticabili a letto*
FILM 2,30 **I cosacchi,** di Giorgio Rivalta, con Edmund Purdom. Italia avventuroso 1959

Canale 5 Canali 32-36-43-61-69

FILM 14 — **Se non avessi più te,** di Ettore Fizzarotti, con Gianni Morandi, Laura Efrikian. Italia commedia 1965 — *Un giovane cantante non può sposarsi per non perdere le ammiratrici, e ricorre a nozze segrete. Numerosi equivoci tra marito e moglie quando i giornalisti inventano una love story tra il cantante e una ragazza*
16 — **The Doctors,** sceneggiato
16,30 **Maude,** telefilm
17,30 **L'Apemaia,** cartoni animati
18 — **La battaglia dei pianeti,** cartoni animati
18,15 **Popcorn,** musicale
19 — **Kung-Fu,** telefilm
20 — **Aspettando il domani,** sceneggiato
20,30 **Wonder Woman,** telefilm
FILM 21,30 **La vedova elettrica,** di Raymond Bernard, con Danielle Darrieux, Alberto Sordi. Francia 1958 — *Ricchissima vedova cerca di continuare le opere di beneficenza del marito facendosi firmare con la scusa di un prestito grossi assegni e uccidendo i suoi creditori.*
23,30 **Popcorn,** musicale
FILM 0,30 **La leggenda dei sette vampiri d'oro,** di Roy Ward Baker, con David Chang

R.T.A. Canali 62-31-35

FILM 13 — **Gli orrori del castello di Norimberga,** di Mario Bava, con Joseph Cotten, Elke Sommer, Massimo Girotti. Italia, horror, 1972. *Un cattivissimo defunto da secoli torna a vivere reincarnandosi in un paralitico e compiendo crimini sanguinosi di ogni genere. Difficile rispedirlo nell'aldilà*
17 — **Lo sport**
18 — Telefilm
19 — **Jason e Toledo,** cartoni animati.
19,30 **Valle d'Aosta notizie**
FILM 19,45 **Sissi e il granduca,** con Sabina Sinjien, Christian Wolff. Germania, commedia. 1962. *Love story tra l'erede al trono di Sassonia e una bella cameriera. Poi lui finisce l'università e deve tornare a corte*
21,15 Cartoni animati
FILM 21,45 **Visone nero su pelle morbida,** di Michael Thomas, con Tamara Baroni. Italia, spionaggio, 1970. *Guerra di spie si scatena attorno a formule segretissime di un nuovo propellente per missili spaziali. Sorpresina finale*
23,15 **Baseball**

Telestudio (Retequattro) Canali 24-45

14 — **Dancin' Days,** sceneggiato
FILM 14,45 **Kocisa, l'eroe indiano,** di George Shermann, con Jeff Chandler, John Lund. Usa western 1952 — *Un politicante di Washington persegue suoi obiettivi seminando discordia tra Kocisa e Geronimo. Un saggio maggiore pone rimedio*
16,30 **Gundam,** cartoni animati
17 — **La piccola Lulù,** cartoni animati
17,30 **Grand Prix,** cartoni animati
18 — **Black Beauty,** telefilm
18,30 **Dancin' Days,** sceneggiato
19,30 **Love american style,** telefilm
20 — **The Jeffersons,** telefilm
20,30 **Quincy,** telefilm
FILM 21,30 **Fräulein Doktor,** di Alberto Lattuada, con Suzy Kendall, Kenneth Moore. Italia spionaggio 1969 — *Durante la prima guerra mondiale le imprese di una bella spia tedesca cocainomane e frigida. Gli inglesi cercano in tutti i modi di eliminarla*
FILM 23 — **Una donna per sette bastardi,** Italia drammatico
FILM 0,45 **Conoscenze carnali di Christa, ragazza svedese,** con D. Gelin. Francia commedia 1971

Quarta Rete Canale 22

17,30 **I-Zemborg,** cartoni animati
18 — **Filmati musicali a richiesta**
19 — **Telefilm**
20 — **I-Zemborg,** cartoni animati
FILM 20,30 **Il ritratto di Jennie,** con Jennifer Jones. Usa drammatico 1949 — *Curioso amore tra un pittore e la ragazza che ha incontrato una volta per caso e che ha ispirato il suo miglior ritratto. Lui ne è innamoratissimo e la cerca dappertutto. Finalmente la ritrova e scopre che si tratta di un fantasma*
22,10 **Astropanorama**
22,15 **Cisco Kid,** telefilm
22,45 **Tutto motori,** settimanale di automobilismo sportivo
0,15 **Erotissimo**
FILM 0,30 **Anno domini,** di Vatroslav Mimica. Jugoslavia storico 1975 — Nel 1573 in Jugoslavia i contadini si ribellano ai nobili. La repressione durissima è guidata da un arcivescovo che impicca tutti i capi della rivolta. Ma lo sforzo di questi non è stato inutile

Teleradio city Canali 44-47

14 — **La grande vallata,** telefilm
FILM 15 — **Furia nera,** con Andrea Balestri. Italia commedia 1975. — *Tre banditi romani organizzano il rapimento di un bambino texano ma si sbagliano e sequestrano un giovanissimo sottoproletario oltretutto imbattibile con le carte. Il texano intanto con l'aiuto del suo cane lupo pensante e brontolone cerca di localizzare il loro covo*
16,30 **I cartoni animati di Hanna e Barbera**
17 — **Anni verdi,** per i ragazzi
17,30 **I cartoni animati di Hanna e Barbera**
18,30 **Girandola musicale**
19 — **La grande vallata,** telefilm
20 — **Doris Day,** telefilm
20,30 **Benvenuti al dancing Lavagello,** giochi a premi in diretta
23,30 **Sulle strade della California,** telefilm
FILM 0,45 **Et mourir de désir,** di Jean Bastia, con Alain Resnais, Catherine Laurent. Francia commedia 1974 — *La bella moglie di un fotografo si serve del matrimonio per mascherare le sue tendenze lesbiche. Il marito con l'amante studia un piano per uccidere la moglie*

Quinta Rete Canale 47

14,30 **Pussycat nello spazio,** cartoni animati
15 — **Scooby Doo,** cartoni animati
15,30 **Documentario**
16 — **Bluey,** telefilm
FILM 17 — **I conquistatori della Sirte,** con John Payne. Usa avventuroso 1950 — *Pirati arabi disturbano la marina Usa che manda in missione un gruppetto eroico con l'incarico di far saltare la loro roccaforte. Love story tra il capo degli americani e la bella amante del capo degli arabi*
18,30 **Il piccolo Inch,** cartoni animati
19 — **The Thing,** cartoni animati
19,30 **Buonasera con...**
20 — **Astroganga,** cartoni animati
FILM 20,30 **Le monachine,** con Catherine Spaak, Amedeo Nazzari. Italia commedia 1963 — *Due suorine vanno a Roma per protestare contro aerei rumorosi. Organizzano anche un matrimonio*
FILM 22,15 **Tramonto di un idolo,** con Stephen Boyd, Elke Sommer. Usa drammatico 1965 — *Attorucolo di provincia fa la fame. Poi, grazie anche al fascino che esercita sulle donne, arriva al successo.*
23,45 **Bluey,** telefilm
0,45 **Mondo di notte**

Videogruppo Canali 52-54-57

FILM 13 — **Giungla di cemento,** di Joseph Losey, con Stanley Baker, Margit Saad. Inghilterra, drammatico, 1960. *Ex carcerato durante la detenzione ha organizzato una rapina. Appena uscito, la porta a termine con successo. Poi lo arrestano, ma il complice lo fa liberare per sapere dove ha nascosto il bottino. Lui non parla*
14,45 **Guida alla sopravvivenza,** piccoli annunci economici in diretta per telefono con Francesca Audero
15,30 **N.Y.P.D.,** telefilm
16 — **Usul,** cartoni animati
17 — **L'Ape Magà,** cartoni animati
FILM 17,30 Film, titolo non pervenuto in tempo utile
19 — **Dan August,** telefilm
20 — **N.Y.P.D.,** telefilm
FILM 20,30 **Venere,** film polizlesco per la tv. Con Hansjorg Felmy
22,30 **Dan August,** telefilm
FILM 23 — Film

Tele Subalpina Canale 46

14,30 **Korg,** telefilm
FILM 15 — **Il segreto di Budda.** Italia, spionaggio, 1966
16,30 **I nuovi poliziotti,** telefilm
FILM 17,30 **Per un dollaro di gloria,** di Fernando Cerchio, con Broderick Crawford. Italia, western, 1968. *Sudisti e messicani sono costretti ad allearsi contro gli indiani*
FILM 20,30 **Il conquistatore del West,** con Rod Cameron. Usa
22 — **Il mondo degli animali,** documentario
22,30 **Sport e brivido**
23 — **Piemonte podista**

Tv Flash Canali 39-26

FILM 17 — **Goliath contro i giganti,** di Guido Malatesta, con Brad Harris, Fernando Rey. Italia, avventuroso, 1961. *Schiava ex cattiva e forzata contro il solito usurpatore*
19,15 **Rubrica di spettacolo e cultura**
19,30 **Flash attualità**
20,15 **Palcoscenico,** telefilm
20,45 **Diario di soldati,** telefilm
FILM 21,15 **La casa dei sette camini,** di J. Masy, con George Sanders. Usa, horror, 1949. Cattivone defunto imperversa ancora. Ma non per molto

Rete Manila 1 Canali 37-44

14 — **Il tocco del diavolo,** telefilm
FILM 14,30 **Testa di sbarco per otto implacabili,** con Peter Lee Lawrence. Italia, guerra, 1968
FILM 16,30 **Gamera contro il nostro Gaos.** Giappone, fantascienza, 1970
18,30 Telefilm
19,30 **Sherlock Holmes,** telefilm
20 — **Il tocco del diavolo,** telefilm
20,30 **Retro Manila**
22,30 **Superstars del rock,** musicale
FILM 23 — Film

Studio Nord Canali 49-43

FILM 14,16 **L'uomo che mente,** con Jean-Luis Trintignant. Francia, drammatico, 1968
15,50 **Kodjak,** telefilm
16,45 **Codice XZ3 controspionaggio.** Germania, avventuroso, 1962
18,30 **Butch Cassidy,** telefilm
19,05 **Giorno dopo giorno,** almanacco
19,15 **Canavese oggi**
20,10 **Kodjak,** telefilm
FILM 20,40 **Prepotenti più di prima,** con Aldo Fabrizi. Italia.
22,30 **Canavese oggi**
FILM 23 — Film

Telecupole Canali 57-64

14,30 **Calcio brasiliano**
15,30 **La principessa Zaffiro,** cartoni animati
16 — **Codice Gerico,** telefilm
17 — **Cartoni animati**
17,30 **Cavalier Tempesta,** telefilm
18,30 **La principessa Zaffiro,** cartoni animati
19 — **Up close Hollywood stars,** varietà
19,30 **Spazio 4**
20 — **Lassie,** telefilm
20,30 **Codice Gerico,** telefilm
FILM 21,30 **Settimo potere.** Usa, fantascienza, 1971
23 — **Calcio brasiliano**

A3 Piemonte 33-25-27-71-39

14 — **Il re del quartiere,** telefilm
FILM 14,30 Film, titolo non pervenuto in tempo utile
16 — **Khoseidon,** telefilm
FILM 16,30 **L'ultima violenza.** Italia, drammatico, 1957
18 — **I nuovi poliziotti,** telefilm
19 — **Le avventure di Gulliver,** cartoni animati
19,50 **Jossi nello spazio,** cartoni animati
20,10 **Il re del quartiere,** telefilm
FILM 20,30 Film, titolo non pervenuto in tempo utile
22 — **Combat,** telefilm
FILM 23 — Film

STAMPA SERA

CRITICA		PUBBLICO	
Capolavoro	★★★★★	Eccezionale	●●●●●
Ottimo	★★★★	Successo	●●●●
Favorevole	★★★	Consensi	●●●
Discusso	★★	Discordi	●●
Mediocre	★	Scarso	●

PRIME VISIONI

Ambrosio
c. Vitt. Emanuele 52 Tel. 547.007
Lire 4000
Hair, di Milos Forman con John Savage, Treat Williams, Beverly D'Angelo (Usa-Colori) — Giovane recluta in partenza per il Vietnam, incontra un gruppo di hippies e diventa loro amico. Non vietato **Musical drammatico**
15,40; 17,55; 20,10; 22,25 **Riedizione '78**

Ariston
v. Lagrange 31 Tel. 546.147
Lire 4000
CHIUSO PER FERIE

Arlecchino
c. Sommeiller 22 Tel. 587.190
Lire 4000
CHIUSO PER FERIE

Astor
v. Viotti 8 Tel. 519.516
Lire 4000
DOMANI RIAPERTURA
Terrore in città

Augustus
p. C.L.N. 248 Tel. 530.714
Lire 4000
Taxi Driver, di Martin Scorsese, con Robert De Niro, Jodie Foster, Albert Brooks. (Usa-Col.) — Storia di un uomo qualunque che in questa frenetica società odierna sogna e cerca di diventare «qualcuno». Viet. 14 **Drammatico**
15,40; 17,55; 20,10; 22,25 **Riedizione '77**

Capitol
v. S. Dalmazzo 74 Tel. 540.605
Lire 4000
CHIUSO PER FERIE

Centrale
D'ESSAI
v. C. Alberto 27 Tel. 540.119
Lire 3500
Ratataplan, di Maurizio Nichetti, con Maurizio Nichetti(Italia-Colori) — Amano e surreale architetto cerca la felicità nella frenetica confusione della Milano di oggi. Presentato Mostra di Venezia 1978. Non viet. **Commedia**
20,30; 22,30 **Riedizione '78**

Cristallo
v. Golto 5 Tel. 650.71.00
Lire 4000
CHIUSO PER FERIE

Doria
v. Gramsci Tel. 542.422
Lire 4000
L'aereo più pazzo del mondo, di J. Abrahams, D. e J. Zucker, con Robert Stack, Julia Hagerty (Usa-Colori) — Farsesche peripezie di un jet incontrollato essendo l'equipaggio vittima di un malessere misterioso. Non viet. **Commedia**
16,30; 18,05; 19,35; 21,05; 22,35 **Riedizione '80**

Gioiello
v. C. Colombo 31 Tel. 500.769
Lire 4000
Eccezionale rassegna di Woody Allen, **Manhattan**, con W. Allen, Diane Keaton, Meryl Streep, Michael Murphy (Usa-Col.) — Il meraviglioso paesaggio di New York fa da sfondo alle nevrosi di due coppie. Segnalato critica. **Commedia**
16,30; 18,30; 20,30; 22,30 **Riedizione '78**

Keller
STUDIO
v.le Mad. Camp. 1 Tel. 215.813
Lire 4000
«Arriva Bond» rassegna cinematografica: **A. 007 Missione Goldfinger**, di Terence Young, con Sean Connery, Gert Frobe (G.B.-Col.) — Megalomane tenta di impadronirsi a Fort Knox del tesoro degli Stati Uniti. Non vietato **Avventuroso**
proiezione unica ore 21,15 **Riedizione '66**

Ideal
c. Beccaria 4 Tel. 541.523
Lire 4000
CHIUSO PER FERIE

Lilliput
v. XX Settem. 15 bis Tel. 537.100
Lire 4000
Amici miei, di Mario Monicelli, con U. Tognazzi, G. Moschin, P. Noiret, A. Celi, M. Vukotic (Italia-Colori) — Cinque amici di mezza età, per sfuggire alla noia quotidiana, provocano un guaio dopo l'altro. Vietato 14. (Aria condizionata). **Commedia**
15; 17,30; 20; 22,30 **Riedizione '75**

Lux
Gall. S. Federico Tel. 541.283
Lire 4000
DOMANI RIAPERTURA
Via col vento

Nazionale
v. Pomba 7 Tel. 516.850
Lire 4000
La maestra di sci, con Carmen Russo, Andy Luotto (Italia-Colori) — Consuete avventure fra il comico, l'erotico e lo svanito ambientate fra le nevi della montagna e incentrate su bella e accaldata maestra di sci. Viet. 14 **Commedia**
15; 16,30; 18; 19,30; 21; 22,30 **Oggi la prima**

Olimpia
v. Arsenale 31 Tel. 532.448
Lire 4000
M.A.S.H., di Robert Altman, con Donald Sutherland, Elliot Gould, Susan Kellerman (Usa-Colori) — Chirurghi galanti fanno indisciplinatamente il loro dovere nella guerra in Corea. Palma d'Oro a Cannes 1970 **Avven. satirico**
16,30; 18,30; 20,30; 22,30 **Riedizione '70**

Reposi
v. XX Settembre Tel. 531.400
Lire 4000
Un mercoledì da leoni, di John Milius, con Jan Michael Vincent, William Katt (Usa-Colori) — Negli inizi degli Anni 60, la storia dell'amicizia di tre giovani campioni di surf molto amici fra loro. Non viet. **Commedia**
16; 18,10; 20,20; 22,30 **Riedizione '76**

Romano
Galleria Subalpina Tel. 510.145
Lire 4000
CHIUSO PER FERIE

Studio Ritz
v. Acqui 2 Tel. 839.521
Lire 3500
CHIUSO PER FERIE

Torino
Via Buozzi 6 Tel. 530.353
Lire 4000
La stangata, di George Roy Hill, con Robert Redford, Paul Newman, Robert Shaw (Usa-Col.) — Due ingegnosi e simpatici truffatori negli Anni 30, architettano colpo contro importante boss della mafia.Non vietato. **Avventuroso**
Ap. ore 15; ult. 22,30 **Riedizione '74**

Vittoria
v. Roma 368 Tel. 561.789
Lire 4000
Lezioni maliziose, di Alan Myerson, con Sylvia Kristel, Howard Hesseman, Eric Brown (Usa-Colori) — Ragazzino che vuole imparare i trucchi dell'amore, trova un'eccezionalmente bella e brava maestra. Non vietato **Commedia**
16,30; 18; 19,35; 21,05; 22,40 **★ / ●●**

PROSEGUIMENTI

Acapulco
v. Donizetti 6 Tel. 651.264
Lire 2000
Agenzia Riccardo Finzi... praticamente detective, di Bruno Corbucci, con Renato Pozzetto, Olga Karlatos (Italia-Colori) — Stralunato Sherlock Holmes alle prese con il suo primo caso importante. Vietato 14. **Commedia**
20,45; 22,30 **Riedizione '74**

Ambra
v. C. Saluzzo 77 Tel. 297.197
Lire 3000
I mastini della guerra, di John Byrn, con Christopher Walken, Tomas Berenger, Colin Blakely (Usa-Colori) — Gruppo di addestratissimi guerrieri attende, per scendere in campo, la fatidica parola d'ordine. Non vietato. **Guerra**
20; 22,30 (aria condizionata) **★★/●●●**

Arco-Inc.
c. Pr. Oddone 31 Tel. 484.621
Lire 3000
CHIUSO PER FERIE

Eliseo
p. Sabotino Tel. 335.98.15
Lire 2000
CHIUSO PER FERIE

Faro
v. Po 30 Tel. 832.214
Lire 2500
Scanners, di David Cronenberg, con David Cronenberg, Jennifer O'Neil, Stephen Lack, Patrick McGoohan (Usa-Colori) — Uomo dotato di superi poteri provoca con il pensiero misfatti e allucinanti avventure. Viet. 14 **Fanta-horror**
20,30; 22,30 **★★/●●●**

Fiamma
c. Trapani 57 Tel. 372.057
Lire 2000
CHIUSO PER RESTAURI

La Perla
c. De Gasperi 26 Tel. 584.791
Lire 3000
La villa delle anime maledette, di Carlo Ausino, con Beba Loncar, Jean Pierre Aumont (Italia-Colori) — Interamente girato a Torino e ambientato in una misteriosa villa un film della forte suspense. Vietato 14. **Drammatico**
16,10; 17,45; 19,20; 20,55; 22,30 **Non recensito**

Massaua
p. Massaua 9 Tel. 795.803
Lire 2500
Scanners, di David Cronenberg, con David Cronenberg, Jennifer O'Neil, Stephen Lack, Patrick McGoohan (Usa -Colori) — Uomo dotato di super poteri provoca con il pensiero misfatti e allucinanti avventure. Viet. 14 **Fanta-horror**
20,35; 22,30 **★★/●●**

Massimo
v. Montebello 8 Tel. 876.661
Lire 3000
CHIUSO PER FERIE

Puntodue
D'ESSAI
v. Garibaldi 30 Tel. 545.245
Lire 3000
CHIUSO PER RESTAURI

Selene
c. Belgio 53 Tel. 874.171
Lire 2000
Fuga di mezzanotte, di A. Parker, con B. Davis, P. Smith, I. Miracle (Usa-col.) — Condannato alla prigione in Turchia per traffico di droga, giovane americano cerca scampo nella fuga. Vietato 18. **Drammatico**
20; 22,30 **★★/●●●●**

Statuto
v. Cibrario 16 Tel. 487.051
Lire 2500
Possession, di Andrzej Zulawski, con Isabelle Adjani, San Neill, Heinz Bennent (Francia-Colori) — Donna tradisce marito e amante con un mostruoso polipo e per lui arriva ad uccidere. Vietato 14. **Drammatico**
15; 17,30; 20; 22,30 **★★/●●●**

I PUNTI VERDI Valentino
RUDOLF NUREYEV e il BOSTON BALLET
GISELLE

I PUNTI VERDI Rignon
ANFITRIONE di PLAUTO
con Giancarlo Zanetti e Andrea Giordana

I PUNTI VERDI Nichelino
IL GALATEO di Monsignor Della Casa
Cooperativa Attori e Tecnici

le roi stasera ore 21
CARAVAN CENTER

danzo **la perla** del VALENTINO ore 21 GRUPPO 5
Cocktail... fiori... eleganza
Domani I VALZERIANI

I PUNTI VERDI Palazzo Reale
L'EMIGRANTE
LA GUERRA E IL SOGNO DI MOMI
IL SALARIO DELLA PAURA

CHALET *del Valentino*
Continuo successo di
MIRANDA JONES
con i FRAGOLA e PANNA
colt. ROCK ACROBATICO

TEATRI

TEATRO REGIO: ore 21: I Concerti del Regio Estate 1982. Direttore Milan Horvat, maestro del Coro: Fulvio Fogliazza., Jane Marsh soprano, Eleonora Jankovic mezzo soprano, Ottavio Garaventa tenore, Kolos Kovats basso, Beethoven: Nona sinfonia. Orchestra e Coro del Teatro Regio.
NUOVO - VIGNALE DANZA 82: 4° stage estivo 27-8, 8-8. Inf. tel. 660.668 - 0142/923.330.
VACANZE A TEATRO: SETTORE SCUOLA RAGAZZI T.S.T.: Teatro Carignano ore 10 la Compagnia Erba Ragazzi presenta: **Chi è di scena?** Regia di Massimo Scaglione.
VACANZE A TEATRO - SETTORE SCUOLA RAGAZZI T.S.T.: Teatro Gobetti (via Rossini 8): ore 10 il Teatro di Piazza e d'Occasione presenta: **Tra bianco e nero.** Regia Leo Toccafondi.

RITROVI

AL BAGATELLE (str. Cavoretto 2): 21.
BELLE ARTI: 15,30-21 danza.
CHALET: ore 21 Miranda Jones.
CLUB 84: ore 15,30 e 21 danze.
DU PARC: 21 Rocky e Raffaele.
GARDEN: invito di Nino Gallo al Carnevale Bianco - Gala d'Estate. Dame sera mezzasera o pantaloni, cavalieri non rigore abito nero o blu.
LA PERLA DEL VALENTINO (c. M. d'Azeglio 3, t. 683.329): 21 danza.
LE ROI: ore 21 Bal Musette.
GRAN SAITA NIGHT: ore 21.
LE CABCINE - Stupinigi - Ristorante (tel. 900.256): orch. Gasparino.
SAN GIORGIO - Valentino - Ristorante - Danse: Orch. Dino Novara.
SHAKER - PIANO BAR (C. Battisti 3, 532.492): Palumbo, Krystyna, Luciano.
SHAKER DISCOTECA (aria condiz.).

GALLERIE E MUSEI

ASSOCIAZIONE PIEMONTESE GALLERIE ARTE MODERNA
ACCADEMIA: Mostra Mercato.
MUSEO DELLA MARIONETTA (via S. Teresa 5): ore 10-12; 15-18.
MUSEO NAZIONALE DEL CINEMA (Palazzo Chiablese): ore 10-12; 15-18.

ALTRE VISIONI

CONTINENTAL (via Nizza 348, tel. 697.088) Chiuso per ferie

FORTINO (via Cigna 47, tel. 486.560) Oggi chiuso

HOLLYWOOD (corso R. Margherita 106, tel. 851.904): **L'urlo di Chen terrorizza anche l'Occidente**, Bruce Lee **Lotta orientale**

NUOVO ODEON (via Venezia 8, tel. 749.2382): **Xanadu**, con Olivia Newton John, John Michael Beck. Non vietato. Orario 20; 22,20 **Musicale**

CROCETTA - S. RITA - MIRAFIORI

ADRIANO (via Sacchi 65, telefono 587.715): **Il pap'occhio**, R. Arbore, R. Benigni, M. Marenco **Commedia**

VINZAGLIO (corso Duca Abruzzi 102, tel. 596.125). Solo grandi film: **Il giustiziere della notte n. 2**, Charles Bronson, Antony Franciosa. Or. 20,20; 22,30 **Avventuroso**

ZONA CENTRO

ASSOCIAZIONE MOVIE CLUB (via Principe Amedeo 5/L, tel. 544.077): **Wise blood, la saggezza nel sangue**, di J. Huston, con Ned Beatty. Orario 20,30; 22,30 **Drammatico**

ZONA SAN PAOLO

SAN PAOLO (via Cesana 80, tel. 372.637): Chiuso per ferie

ZONA FRANCIA

BERNINI (corso Tassoni 3, tel. 749.38.43): **Immacolata e Concetta**, di S. Piscicelli. Vietato 18 **Drammatico**

ZETA d'Essai (via Cibrario 88, tel. 749.2907): **L'assassinio di un allibratore cinese**, di J. Cassavetes, con B. Gazzara. Orario 20,30; 22,30; ultimo giorno **Avventuroso**

Film segnalato dalla critica: **Manhattan** (Gioiello)

LUCI ROSSE

MAFFEI (via Principe Tommaso 5, tel. 683.354): Chiuso per ferie

METROPOL (via Principe Tommaso 6, tel. 650.5470): Chiuso per ferie

ORFEO (piazza Carlina, tel. 839.6701): **Rassegna erotica**

PRINCIPE (via Principi d'Acaja 45, tel. 749.6951): **Rassegna erotica**, ap. 15; ult. 22,30. Ingresso 3500

REGINA (corso Regina Margherita 123, tel. 530.885): **Gli amori impuri di Melody**. Ap. 10 ult. 22. L. 3500

ALCIONE (c. Regina Margherita 134, tel. 287.400): **La moglie erotica**. Ap. 15; ult. 22,30, Strip-tease di Serena Chantal: ore 16,30; 22,15

ARTISTI EROTIC CENTER (via Giulia di Barolo 24): **Rassegna erotica**, ap. 15 ult. 22,15 L. 2000

MILANO DOPPIA LUCE ROSSA (via Milano 8, tel. 530.255): **Rassegna erotica**

ROMA BLUE (via San Donato 40, tel. 487.765): **La dottoressa di campagna**. Ap. 15 ult. 22,30. L. 2000

VITTORIO VENETO (piazza Vittorio Veneto 5, tel. 871.642): **Rassegna erotica**, ap. 14,30; ult. 22,30

ALEXANDRA (via Sacchi 18, tel. 511.293): **La pomo detective**, Anne Randall. Orario: 14,05; 15,45; 17,25; 19,05; 20,45; 22,30

JOLLY (via Varolengo 130, tel. 290.161): **Malizia erotica**. Or. 20,30; 22,30; sul palcoscenico attrazione spettacolare di Dominique

PO (via Po 21, tel. 839.75.02) Chiuso per ferie

AMERICA (Via Frejus 27, tel. 446.764): **Caldo corpo di femmina**. Orario 20; 22,30

MAIOR (largo G. Cesare 105, tel. 287.974): **Sex emotion**. Ap. 15; ult. 22,30

SPEZIA (via Nizza 170, tel. 656.3617): **Caldo desiderio erotico**. Ap. 15. L. 1200

CABARET VOLTAIRE (via Cavour 7, telefono 516.046): Tutti i giorni 2 film diversi. Dalle 16 alle 24: **Climatic Ending - Tendresse**. Ingresso soci

CINECLUB (via F.lli Calandra 15, tel. 931.662): dalle 14,30 alle 24 **Burg fraulein**, novità assoluta. Ingresso riservato soci.

FUORI CITTA'

CARMAGNOLA
LUX: I porno desideri di Silvia. Viet. 18.
CIRIE'
CATALANO: Il cacciatore.
ITALIA: Eros perversion. Viet. 18.
LANZO
CATALANO: Attenti a quei P.2.
ORBASSANO
MODERNO: Midnight blue. Viet. 18.
PINEROLO
HOLLYWOOD: Orgasmo no stop.
NUOVO: Ad Ovest di Paperino.
PRIMAVERA: Murder obsession. V. 18.
RITZ: Crema cioccolato e... paprika.
PIOSSASCO
S. GIORGIO: L'urlo di Chen terrorizza anche l'Occidente.
SAN SICARIO
S. SICARIO: Robin Hood.
SETTIMO
GARIBALDI: Tamara calde amore.
VALPERGA
AMBRA: Casanova supersex. V. 18.
VENARIA
DANTE: Quel dolce corpo di Fiona.